Trieste (34122) Via S. Pellico 8
Tel.: 755255 - 755955 (centralino a ricerca automatica)
Concess. Pubblicità: Publikompass, p. Unità d'Italia 7

IL PICCOLO

Domenica, 26 aprile 1981
Anno 100 (Sped. abb. postale - Gruppo 1/70) Lire 400
N. 10.494 nuova serie Fondazione 1881

Il giornale si riserva di rifiutare qualsiasi inserzione – ABBONAMENTI: C.C.Postale 11-5398: ITALIA con «Compl. Ill.» e presel. e cons. decen. posta: annuo L. 70.000, sem. 48.000, trim. 27.200 (con Piccolo del lun. L. 90.400, 58.400, 3° 400) – ESTERO annuo L. 140.000, sem. 73.000, trim. 38.300 (con Piccolo del lun. L. 165.000, 85.500, 44.750) – Copie arretrate L. 800
INSERZIONI: PK; tel. 65065/6/7 – Prezzi mod.: Commerciali L. 60.000 (festivi posiz. e data prestabilita L. 72.000) – Redaz. L. 71.000 (F. L. 85.200) – Pubbl. istituz. L. 87.000 (F. L. 104.400) – Finanziari e legali 2.250 al mm. alt. (F. L. 2.700) – Necrologie L. 1300-2600 p.p. (Partecipazioni L. 1700- 3400 p. p.) – Economici prezzi su rubriche (domen. +20% IVA 15%)

UN «PRIMO TURNO» IN CUI TUTTO SEMBRA POSSIBILE

Francia: si vota per il Presidente

Quattro candidati, una crisi immaginaria

NOSTRO SERVIZIO PARTICOLARE

PARIGI — Si vota oggi in Francia per il primo turno dell'elezione presidenziale, un turno che, contrariamente alla tradizione, ha assunto una particolare importanza. Infatti, mentre è pressoché certo che nessuno dei dieci candidati in lizza otterrà la maggioranza assoluta (50 per cento più uno) necessaria per essere eletto, tutt'altro che facili sono le previsioni su quali saranno i due candidati meglio piazzati che andranno al ballottaggio del 10 maggio: Giscard e Mitterrand? Giscard e Chirac? O, al limite, Chirac e Mitterrand?

Tutto è ancora possibile, e il silenzio imposto ai sondaggi elettorali nella settimana precedente la votazione ha privato gli osservatori di uno strumento che, per quanto discusso, consente di tastare il polso della nazione.

I dieci candidati presenti al primo turno sono: il Presidente uscente Valery Giscard d'Estaing («Udf», Unione per la democrazia francese); Francois Mitterrand («Ps», partito socialista); Jacques Chirac («Rpr», Rassemblement pour la Republique, neogollista); Georges Marchais («Pcf», partito comunista); Michel Debrè (gollista indipendente); Marie France Garaud (gollista indipendente); Michel Crepeau («Mrg», radicali di sinistra); Huguette Bouchardeau («Psu», partito socialista unificato, più a sinistra del Ps); Brice Lalonde (ecologo); Arlette Laguiller (trotzkista).

La campagna elettorale, cominciata in sordina dal momento che all'inizio tutti davano per scontato lo scontro finale tra Giscard e Mitterrand, si è animata via via grazie all'«effetto Chirac» che, col passare dei giorni, ha modificato le carte in tavola, seminando scompiglio, se non vero e proprio panico, nelle «equipes» elettorali degli avversari.

Nella marea di sondaggi sulle intenzioni di voto che caratterizza le elezioni francesi, presidenziali o legislative che siano, Chirac è stato infatti l'unico candidato che, con il passare dei giorni, ha sempre migliorato la propria posizione: partito nei primi sondaggi dall'11 per cento dei voti si è attestato, nell'ultimo, sul 18,5 - 19,5.

Se questo progresso è continuato anche in quest'ultima settimana di «silenzio», non si può escludere di assistere oggi a un «sorpasso» di Mitterrand da parte di Chirac, e di trovarsi quindi allo scontro finale tra i candidati delle due componenti dell'attuale maggioranza governativa.

Tutto ciò, naturalmente,

G. P.

(Continua in 2.a pagina)

La Francia dei «quattro quarti», del «doppio duello», delle due destre e delle due sinistre, dei quattro candidati, impegnati ciascuno su due fronti, si misura oggi in quel primo turno elettorale che appare destinato, più che altro, ad eliminare i «superflui» in vista del secondo scontro decisivo.

Il franco tiene, l'inflazione non è devastante, il terrorismo è in gran parte importato; il deterrente atomico mantiene la sua efficacia e la stabilità politica appare invidiabile: la Francia è tuttora un'oasi nell'Europa latina. Ma non sono questi i temi al centro di una campagna seguita dagli elettori con vistosa disaffezione, pur all'inizio di un decennio che gli osservatori non esitano a definire pieno di pericoli.

C'è chi dice che la polarizzazione della vigilia del voto non rispecchia la realtà ed è indotta dalla «guerra civile fredda» perpetuata dal sistema politico. Non manca però chi assicura che la pace francese è una facciata dietro cui covano conflitti incontrollabili. Un sintomo dell'inquietudine potrebbe essere, al di là dell'incertezza dei pronostici, l'anomala collocazione dei quattro protagonisti rispetto alle coordinate ideologiche tradizionali.

Giscard d'Estaing, sul cui settennato grava il sospetto della superficialità e della corruzione, gestisce il grande potere accordatogli dalla Costituzione con lo stile autocratico che rimproverava a De Gaulle. «Pugnalatore» del Generale in occasione del referendum del 1969, egli beneficia dell'eredità gollista, in termini di consenso e continuità, essendo sempre rimasto estraneo alla militanza nel gollismo «storico».

Jacques Chirac, il suo ex premier che oggi lo sfida da destra, è, a sua volta, un gollista «marginale», erede di un Pompidou altrettanto eterodosso. Oggi Chirac veste i panni alla moda di un reaganismo improbabile e corteggia contadini, artigiani e piccoli imprenditori, rinfocolando la nostalgia per un governo più energico.

Anche François Mitterrand è un socialista «sui generis»: uomo della Quarta repubblica, proviene dai «club» radicaleggianti e rifiuta il dogma marxista. Già alleato e ora temuto rivale dei comunisti, tenta, per la terza volta, la conquista dell'Eliseo.

Ha escluso l'eventualità di portare subito ministri del Pcf nel gabinetto in caso di vittoria, ma è ancora attuale la prospettiva che rimanga «ostaggio» di Marchais in Parlamento. Non ha esitato ad attaccare la politica «morbida» di Giscard verso Mosca — definendo il Presidente «fattorino di Breznev» — e non ha lesinato le aperture agli Usa ed alla Nato. Potrebbe anche promuovere un'alleanza con un centro rinnovato, che schiuderebbe spazi di manovra ad un inedito riformismo.

Ecco perché Georges Marchais mira a bloccare Mitterrand, non meno che ad abbattere Giscard: per il Pcf non è accettabile un'egemonia socialista nella sinistra, comunque articolata. Spregiudicatamente indossati e rapidamente smessi gli abiti dell'eurocomunismo, Marchais adotta uno stile diretto, aggressivo e populista, ben diverso dai toni felpati prediletti dal Pci. Alternando i «colori della Francia» al pieno allineamento al Cremlino, egli è pronto ad evocare i risentimenti più oscuri della piccola borghesia, innescando anche pregiudizi sciovinisti e razzisti. Tutto sommato, ritiene che al suo partito un solido contropotere radicato nei sindacati e nelle fabbriche giovi più di alleanze pericolose.

In questo torneo, che vede opposti quattro candidati fondamentalmente ambigui e pronti a colpire con spietatezza gli avversari, è in gioco, anche se non si registrano gli allarmi destati in precedenti occasioni, la sorte della Quinta repubblica. La Francia,

Mario Nordio

(Continua in 2.a pagina)

OGGI SI CONCLUDE A PALERMO IL CONGRESSO SOCIALISTA MENTRE S'INDURISCONO I RAPPORTI PSI-PRI

Da Martelli e Signorile il «via libera» a Craxi

Il primo ne esalta la strada vittoriosa rinfacciando (ma con prudenza) ai comunisti la pesante eredità internazionale; il secondo alza la bandiera bianca della sinistra

DAL NOSTRO INVIATO

PALERMO — Parlano, uno dopo l'altro, Signorile e Martelli, e il congresso si chiarifica, i progetti diventano evidenti, il congresso è pressoché chiuso. Parla Signorile, l'ex alleato del segretario, l'ultimo che avrebbe potuto silurarlo nel partito, in un comitato centrale nel quale pareva che la stella craxiana fosse al tramonto, ma che ritirò la mano, non ebbe il coraggio del colpo di grazia. Poi parla Martelli, il divo Claudio, l'ombra di Craxi, freddo, prudente e soprattutto fedele.

È facile accalorarsi con Signorile; quando dice che dai socialisti deve rinascere la cultura del lavoro, quando aggiunge che il lavoro è il mezzo per mutare la società, non una maledizione, sembra davvero che qualcosa della poesia politica di Lombardi si sia travasata in lui. Però appesantita, meno tesa, come se l'ombra delle origini levantine velasse il suo modo di dire «socialismo».

Martelli parla gelido, con tono di voce sempre uguale, certo incapace di smuovere chiunque. Eppure si capisce subito che parla il potere, che questo senza emozioni e commozioni sarà il volto della politica di domani: freddo ma determinato, senza amore per la verbosità, efficiente. Antipatico, ma convincente. Così, mentre le ossequienti telecamere del Tg 2 lo sfiorano, Martelli dice senza emozioni quello che Craxi non ha voluto dire, e il progetto craxiano si completa davanti a un congresso che ne è già convinto.

Signorile alza la bandiera bianca della sinistra; riconosce la vittoria di Craxi, offre la minoranza per una gestione del partito che non escluda lui e i suoi. «Manteniamo le divergenze politiche, ma possiamo cercare insieme la base strategica», dice. E gli informati sussurrano: ha paura di restare tagliato fuori. Ma si aggiunge a Berlinguer col dire che questo governo ha esaurito il suo iter.

Martelli racconta il cammino che Craxi si è disegnato. Sibila ai comunisti la loro pesante eredità internazionale, ma non chiude la porta al consenso del Pci. Decreta il lento esaurimento della Dc, non solo perché sono mutati i suoi garanti (Chiesa, America, strati moderati), ma perché si è esaurito uno stile di governare e fare politica, lo stile della mediazione a tutti i costi. Qual è la via d'uscita? Cercare il consenso a sinistra, non subito, all'apice della crisi, ma con calma, per una presidenza del governo socialista. E poi imporla alla Dc, offrendo in cambio un patto sociale duraturo e una maggioranza con il consenso comunista, ma senza l'imbarazzo di ministri comunisti.

Più che le differenze tra i due discorsi è utile cercarne le affinità, i punti d'unione, perché le parole del leader mancato e del delfino di ferro hanno tralasciato per una volta le finezze e gli eufemismi della politica parlata. Entrambi, infatti, segnalano che un'epoca politica è conclusa. Lo stato sociale è in crisi, dice Signorile, per l'esaurirsi delle risorse; la sclerosi delle strutture pubbliche, la caduta delle burocrazie, aggiunge, spinge la gente alla desocializzazione, al privato. È lo statalismo che è in crisi, aggiunge Martelli, e non lo si rianima andando un po' più a destra o un po' più a sinistra.

Signorile propone un progetto politico che susciti lo sviluppo differenziato, che spinga le risorse verso i settori più produttivi e socialmente utili del Paese. Martelli chiede di restituire a individui e gruppi la responsabilità sociale, e riproporne le origini mutualistiche, solidaristiche del movimento operaio come baluardo socialista in una società sostanzialmente neoliberale; ma chiede anche una programmazione generale, senza la quale lo sviluppo economico resta precario.

A questo punto le strade apparentemente si dividono. Signorile chiede subito il confronto con il Pci, l'apertura della crisi, la presidenza a Craxi. Martelli risponde che così si va solo ad elezioni anticipate e delinea un progetto a tempi medi liberalsocialista che si sostituisca in maniera duratura all'egemonia della Dc. Ed entrambi tornano a concordare, quando affermano che il progetto può venire eseguito solo nel consenso generale, e cioè in un duraturo patto sociale contrastato anche con i comunisti.

Certo, Martelli getta sul congresso velenose stilettate ai comunisti; ricorda i voltafaccia di Berlinguer, risponde a Lombardi: «È vero, la coabitazione fra democrazia e capitalismo è sempre più difficile. Ma quella tra democrazia e comunismo non esiste». Ma non chiude la porta al Pci: si limita a proporre che il reinserimento dei comunisti passi attraverso il Psi, sia da esso

Fabio Amodeo

(Continua in 2.a pagina)

Bordate di Visentini: «Socialisti arroganti»

Un confine preciso alle intese tra i laici? Napolitano (Pci) «apre» sulla scala mobile

DALLA REDAZIONE ROMANA

ROMA — Visentini sfodera nuove bordate polemiche nei confronti di Bettino Craxi e Napolitano annuncia che i comunisti danno carta bianca a Lama per affrontare la discussione sulla scala mobile. Sono questi i primi segni concreti di un'attività politica che torna ad animarsi, mentre a Palermo si consumano le ultime briciole della rappresentazione socialista. La sortita di Visentini ha valenza politica e segna confini precisi alla collaborazione tra le forze laiche, anticipando un tema che sarà certamente al centro del prossimo congresso repubblicano. Quella di Napolitano, invece, può aprire margini immediati di trattativa tra le confederazioni sindacali e tra queste ed il governo.

Il presidente del Pri nel discorso di Craxi e, più in generale, nel dibattito congressuale socialista, ha individuato toni un po' arroganti, un po' pretestuosi, certamente «pericolosi» a causa della mancanza assoluta di contenuti, di novità, di proposte.

«E' con una certa pena e con rammarico — ha detto ieri intervenendo a una assemblea del suo partito, a Forlì — che si ascoltano e si leggono discorsi e dichiarazioni di persone assai intelligenti, dalle quali tuttavia l'intelligenza viene dissipata nell'invenzione di formule vuote e inconsistenti, con caratteri e finalità meramente pubblicitari, in un continuo «girare a vuoto» fra schieramenti ed elettoralismi e con costante propensione allo spettacolo. E questo per l'incapacità di individuare le reali situazioni del paese e le concrete soluzioni dei problemi che si pongono».

Visentini ha insistito ancora sulla differenza tra il politico puro e il politico vero. Il primo, citando Einaudi, «è qualcosa di difficilmente definibile e pare un mostro, dal quale il Paese non può aspettarsi altro che sciagure». La sua concreta finalità diventa l'appropriazione partitica o correntizia di quote dello Stato. Il secondo, invece, è animato da passione civile nella capacità e concretezza di realizzare programmi di governo nell'interesse del Paese, ridando iniziativa politica all'esecutivo e facendo del governo il diretto e valido interlocutore del parlamento.

E poiché il Pri è iscritto, dice Visentini, a questo secondo gruppo, «non può rinunciare alla propria iniziativa politica, né può accettare la pretesa di chi — il riferimento a Craxi è evidente — vorrebbe assumere nei confronti degli altri partiti laici una sorta di delega e di esclusività di iniziativa politica, mentre gli altri dovrebbero accettare di essere ridotti a meri fiancheggiatori, avendone come corrispettivo la partecipazione a qualche lottizzazione e a qualche spazio di clientele elettorali».

Mentre la disputa laica si arricchisce di questo nuovo elemento di polemica, dalle colonne dell'«Unità» di oggi Giorgio Napolitano manda a dire che il rapporto costo del lavoro-scala mobile-inflazione va affrontato subito senza perdere altro tempo prezioso. Per Lama è il «via libera» a trattare, per il governo può diventare un'occasione decisiva per definire la politica economica.

L'autorevole esponente della direzione comunista nega che il suo partito abbia mutato atteggiamento «per calcoli politici» rispetto agli anni della solidarietà nazionale. «Occorre ritornare — scrive Napolitano — su questioni già discusse nel passato, per cercare strade che consentano in un contesto di ulteriore e sensibile crescita della produttività, di destinare cospicue risorse agli investimenti, di garantire integramente il potere d'acquisto delle retribuzioni più basse, di valorizzare e incentivare la professionalità».

Se non la lettera è quantomeno lo spirito della politica dei redditi sembra aver conquistato anche le Botteghe Oscure. Si deve collocare qui, e in rapporto a un effettivo cambiamento della politica governativa — aggiunge Napolitano — un esame «pacato e razionale: oggi come ieri non vogliamo agitare tabù, ma promuovere attente riflessioni tra i lavoratori dell'esperienza di oltre cinque anni di funzionamento della scala mobile e dei problemi (appiattimento retributivo, riduzione dello spazio negoziale) che ne sono scaturiti».

Tommaso Genisio

Il riscatto di 36 anni fa

Roma — Il Capo dello Stato e il presidente del Consiglio hanno rievocato il 36° anniversario della Liberazione con due brevi cerimonie nei luoghi più rappresentativi della libertà e dell'indipendenza nazionale: all'Altare della Patria (nella foto l'omaggio di Pertini) e alle Fosse Ardeatine. In seconda pagina un servizio sulle celebrazioni in Italia

ULTIMATUM DEI MEDICI A PERTINI E AL GOVERNO

Ambulatori chiusi per dieci giorni?

La protesta a maggio se non scatterà la convenzione

DALLA REDAZIONE ROMANA

ROMA — A partire dal primo maggio chi si ammala è nei guai. Nei primi dieci giorni di maggio i medici di famiglia (generici, condotti e pediatri) chiuderanno i loro studi in tutta Italia se entro il 30 aprile non verrà resa esecutiva la nuova convenzione, frutto di un accordo con il governo alcuni mesi fa.

Come si ricorderà la convenzione fu bloccata dal Presidente della Repubblica Pertini e ultimamente il Consiglio dei ministri si è espresso per uno slittamento dei nuovi (e cospicui) aumenti retributivi al primo luglio.

I disagi per i cittadini, però, non finiscono qui, anche i medici ospedalieri sono intenzionati a riprendere immediatamente gli scioperi se entro i primi giorni di maggio il governo non riprenderà anche con loro le trattative contrattuali. I medici, dunque, lanciano una sfida a Forlani molto chiara: o si dà il via ai nuovi aumenti contrattuali oppure nel servizio sanitario sarà il caos.

Difficilmente, in questo caso, il governo potrà usare la stessa risposta dei piloti, la precettazione dei medici è decisamente più difficile e più rischiosa per i malati. Un pilota nervoso può essere un rischio ma sull'aereo c'è anche lui. Allora non resta che rassegnarsi e sperare di non aver bisogno di un medico in questi dieci giorni.

Le possibilità di un accordo tra le parti è difficile. Forlani vuole rinviare l'attuazione della nuova convenzione a luglio i medici, che ieri hanno riunito i propri organismi sindacali, affermano in un comunicato che le decisioni del Governo rappresentano «un precedente gravissimo che getta una pesante ombra nei rapporti tra medici e parti pubbliche». Per questo non intendono più dar tregua al governo: entro giovedì la controversia sulla convenzione unica deve essere chiusa e il Presidente della Repubblica deve firmare il relativo decreto. Tanto più che anche se ciò avvenisse — avvertono i medici di base — gli aumenti scatterebbero comunque a partire da luglio.

Ma ciò che conta, secondo i medici della Saub, è che la controversia sia chiusa con la definitiva firma del decreto presidenziale. Ciò che i medici temono non è infatti lo slittamento a luglio degli aumenti di stipendio ma l'eventualità che tutta la convenzione unica venga ridiscussa e che il

R. R.

(Continua in 2.a pagina)

SFIORATO IL DISASTRO

Alessandria d'Egitto: petroliera in fiamme con esplosivi a bordo

IL CAIRO — Una catastrofe di grandi proporzioni è stata evitata nel porto di Alessandria d'Egitto, quando ieri mattina all'alba una petroliera battente bandiera panamense si è incendiata e ha rischiato di esplodere. A bordo, infatti, oltre a 3.000 tonnellate di prodotti petrolchimici destinati al ministero del petrolio egiziano, vi erano anche otto tonnellate di non meglio precisato «materiale esplosivo».

Nel porto di Alessandria, uno dei maggiori del Mediterraneo, è stato dichiarato lo stato di emergenza. La polizia, raggiunta telefonicamente dal Cairo, ha riferito che ci sono volute dodici ore di lavoro dei vigili del fuoco per avere ragione delle fiamme.

UN FENOMENO «IMPOSSIBILE» CHE ESISTE (E SI VEDE) NEI PAESI DELL'EST

Ingigantisce la disoccupazione la crisi economica in Polonia

Voci allarmate a Varsavia: un milione di persone senza lavoro dai primi di maggio?

NOSTRO SERVIZIO PARTICOLARE

VARSAVIA — Miroslav Majewski di professione fa il cameriere. In senso strettamente ideologico, però, è un «freak», un parassita, perché, all'età di 42 anni, è disoccupato.

In teoria, la disoccupazione non esiste nel sistema comunista, e questa è considerata una delle virtù dell'economia pianificata. In pratica però esiste, come un recente sabato mattina è stato dimostrato chiaramente dalla folla che gremiva l'ufficio di collocamento di Varsavia, alla ricerca di un lavoro.

Alcuni, come Majewski, avevano lavorato all'estero ed erano disposti ad accettare un lavoro con uno stipendio che definivano «decente». Altri, come un economista, erano stati considerati «eccedenti», ed erano alla ricerca di un nuovo lavoro adatto alle loro qualifiche. Altri ancora, come un camionista licenziato per ubriachezza, erano da considerarsi praticamente casi disperati.

Il numero di persone disoccupate, in Polonia e negli altri paesi dell'Est europeo, non può essere paragonato all'esercito di disoccupati dell'Occidente. Fatta eccezione per la Jugoslavia, con la sua economia di libero mercato, le statistiche sulla disoccupazione non vengono tuttavia rese note; perciò è difficile valutare le dimensioni di questo fenomeno, che teoricamente dovrebbe essere impossibile.

Allo stesso tempo, la disoccupazione dei paesi socialisti può assumere una forma diversa da quella che si verifica in regime capitalista: milioni di persone, infatti, sono sottoccupate, impegnate in lavori non produttivi e pagate poco. Sebbene il lavoro garantito sia stato uno dei punti di forza più attraenti del socialismo, particolarmente durante le crisi del capitalismo, una politica di piena occupazione presenta dei punti deboli.

Il fallimento della pianificazione centralizzata, così come è stato evidenziato dall'esperienza dei paesi dell'Europa orientale, si è espresso in una bassa produttività e un'insufficiente disciplina della manodopera, in investimenti improduttivi e in una generale mancanza di flessibilità dell'economia. Allo stesso tempo, alcune industrie in espansione sono colpite da una cronica insufficienza di manodopera, che invece risulta eccedente in alcune aree non produttive.

Le interviste fatte ad alcuni disoccupati in attesa nell'ufficio di collocamento hanno messo in luce sia i vantaggi sia gli svantaggi del sistema socialista e hanno sottolineato l'esistenza di un sistema economico che funziona su due livelli: uno, l'economia ufficiale a bassa retribuzione e bassa produttività, e, l'altro, un'enorme economia non ufficiale che obbedisce alle leggi della domanda e dell'offerta.

Poiché non riescono a vivere decentemente con un lavoro «ufficiale», molti polacchi sono costretti a fare qualcosa dall'altro lato. Un lavoratore, perciò, può essere «sottoccupato» se non può trovare un lavoro pagato adeguatamente, o se il lavoro che gli viene affidato non risponde alle sue qualifiche.

Il problema della disoccupazione è diventato basilare per la Polonia, che sta tentando di introdurre delle riforme in un momento di grave crisi economica, segnata da un enorme indebitamento con l'estero, dal fallimento nel set-

Michael Dobbs

(Continua in 2.a pagina)

Estrema mediazione fallita per Sands

BELFAST — È caduto nel vuoto l'estremo tentativo della commissione europea per i diritti dell'uomo di convincere Bobby Sands a porre fine allo sciopero della fame che lo sta uccidendo; Sands si è perfino rifiutato di ricevere i due esponenti della commissione di Strasburgo, il danese Norgaard e il norvegese Opsaal.

Nove ore dopo essere entrati nel carcere di Maze, in cui Sands è ormai giunto al 57.o giorno di digiuno, i due mediatori ne sono usciti senza aver visto il detenuto, il quale aveva posto come condizione che al colloquio fossero presenti tre testimoni. Le autorità si sono però rifiutate di consentire che all'incontro presenziassero le tre persone designate (un altro terrorista dell'Ira detenuto a Maze; il vicepresidente del Sinn Fein, «braccio politico» dell'Ira; e portavoce del «comitato del blocco H», che difende gli interessi dei detenuti nordirlandesi) e Sands non ha perciò voluto vedere i due mediatori.

La tensione è vivissima nell'Ulster, anche perché ieri sera è morto in ospedale il quindicenne Paul Wippers, colpito dieci giorni fa a Belfast da un proiettile di plastica sparato dalle forze dell'ordine durante una manifestazione a favore di Sands.

UNA SPIETATA LOTTA FRA BANDE RIVALI INSANGUINA LA CAPITALE DEL SUD

Napoli, un delitto ogni due giorni

Già sessanta omicidi quest'anno - La mappa della mala e la figura del boss Cutolo

NOSTRO SERVIZIO PARTICOLARE

NAPOLI — *Dall'inizio dell'anno a oggi si sono già contati 60 omicidi. È una cifra spaventosa, la più alta mai registrata. L'anno scorso, in dodici mesi, i morti per omicidio furono 148: ed era un primato. Tutto lascia prevedere che l'81 sarà un anno molto più insanguinato.*

A leggere le cronache da lontano si ha l'impressione che ormai la violenza dilaghi nella capitale del Sud a tutti i livelli. Che non risparmi più nessuna fascia della società. Che l'omicidio sia ormai un elemento di «quotidianità» per tutti, e che vi si ricorra con crescente disinvoltura, per qualsiasi motivo, anche il più futile.

Ma un'analisi più puntuale delle cifre permette di scoprire il vero nodo del problema. Di quei 60 omicidi, almeno 36 sono infatti di stampo mafioso. Riguardano, strettamente, l'ambiente della malavita, e possono essere «letti» come momenti collegati di una colossale lotta fra bande rivali, dalle dimensioni assolutamente inedite.

Sembra un po' cinico mettersi a fare dei calcoli: ma se a quei 60 morti ne sottraiamo 36, ci ritroveremo a un livello praticamente «fisiologico» per una megalopoli di 3 milioni e mezzo di abitanti, allungata su un territorio urbano che senza soluzione di continuità va da Caserta a Salerno. Un territorio contraddistinto da scompensi gravissimi: dove il terremoto ha rotto anche gli ultimi precari equilibi, dove la domanda di lavoro, la domanda di case, l'impossibilità di risposte adeguate determinano tensioni che altrove, forse, già sarebbero sfociate in rivolta generalizzata.

Lotta per bande, dunque. C'è una torta enorme da dividersi: al piccolo cabotaggio del contrabbando si sono sostituite ben più sofisticate forme di criminalità. I guadagni sono altissimi, le maniere spicce le usano tutti.

Sono finiti da anni i tempi dei leggendari boss della zona dei «Mazzoni» (la pianura a Nord-Est di Napoli): don Alfredo Maisto, il re di Giuliano, e Giuseppe Pedana, detto «Peppe 'e Braciola», il gran guappo di Villa Literno, capi delle cosche che governarono la ricostruzione del dopoguerra, esponenti di una camorra ancora legata ai vecchi codici dell'onore. Gente che mai avrebbe ucciso alle spalle, e che soprattutto mai avrebbe mandato a uccidere.

Morti loro, la successione è stata tremenda. Si cominciò subito con l'uccisione di Luigi, il figlio di Maisto: e si proseguì in un'escalation sanguinosa, sempre più feroce. Oggi nei «Mazzoni» il capo è Antonio Bardellino, l'astro nascente della camorra, superricercato, mandante di un numero imprecisato di assassinii, mediatore della più redditizia fra le nuove specialità del crimine, la rapina dei Tir, che può fruttare anche un paio di miliardi a colpo.

Bardellino e i suoi non usano lasciare tracce dei delitti compiuti. La legge dei «Mazzoni» detesta le scene da Grand Guignol, che invece sono la firma di ogni crimine riconducibile alla figura di don Raffaele Cutolo, il grande boss che sta scontando dieci anni di detenzione nel supercarcere di Novara, dopo essere passato da quello napoletano di Poggioreale.

Cutolo ha le mani pulite. Si dice che il suo «esercito» conti circa 500 soldati», devotissimi, pronti a tutto. L'anno scorso, quando all'ingresso della sezione di massima sicurezza di Poggioreale venne ucciso a coltellate il suo luogotenente, Antonino Cuomo, fu l'unico giorno in cui Cutolo non scese per l'ora d'aria. Era un segnale di via libera. Pochi giorni dopo venne assassinata anche la moglie di Cuomo, il quale, evidentemente, stava «allargandosi» troppo.

Poggioreale sembra essere diventata la vera centrale operativa, il cervello motore della malavita napoletana. Cutolo, i cui uomini lavorano soprattutto nella zona vesuviana, occupandosi di racket e di droga, fa arrivare ordini precisi, puntualmente eseguiti.

Talvolta, anzi, i suoi fedelissimi peccano di eccesso di zelo: sembra sia andata così per l'uccisione di Giuseppe Salvia, vicedirettore del carcere, crivellato di colpi qualche giorno fa sulla tangenziale. Salvia, uno dei funzionari più liberali dell'intero sistema carcerario italiano, si era reso responsabile di un affronto al boss, che lo aveva pure schiaffeggiato pubblicamente.

Cutolo, personaggio a suo modo affascinante, circondato da un alone di sacralità (al

Francesco Durante

(Continua in 2.a pagina)

A SOTTO IL MONTE

Oggi l'omaggio a Giovanni XXIII di Papa Wojtyla

BERGAMO — Tutto è pronto sia a Sotto il Monte (Bergamo), sia a Bergamo per ospitare oggi Papa Giovanni Paolo II che verrà in visita pastorale nel bergamasco.

L'arrivo del Papa è previsto per le 8.20 all'aeroporto di Orio al Serio con un «Dc 9»: accolto dal vescovo di Bergamo, monsignor Giulio Oggioni; Papa Giovanni Paolo II salirà poi sull'elicottero che lo condurrà a Sotto il Monte.

ENNESIMO TENTATIVO DI COMPORRE LE CONTROVERSIE

Domani prova d'appello per l'unità sindacale

L'intesa resta difficile - Timori di incidenti per il 1.o Maggio
Via percorribile la proposta di Benvenuto - Opposizione della base

DALLA REDAZIONE ROMANA

ROMA — Lunedì dovrebbe riunirsi nuovamente la segreteria della federazione unitaria. Soltanto al termine di questa riunione sarà possibile sapere se le lacerazioni all'interno della segreteria unitaria potranno essere ricomposte. In caso contrario dovranno essere studiate dalle particolari misure per evitare incidenti durante le manifestazioni del I Maggio. Una via per la ricomposizione delle divergenze proposte del segretario della Uil Benvenuto che suggerisce di andare immediatamente ad incontri con i lavoratori per un dibattito aperto sulla scala mobile.

Dalle fabbriche però giugono messaggi di scarsa disponibilità ad affrontare il problema della scala mobile senza un cambiamento di politica economica. In diverse regioni italiane sono state raccolte centinaia di migliaia di firme che per i vertici sindacali suonano come ammonimento. Tra l'altro numerosi consigli di fabbrica hanno richiesto una convocazione dell'assemblea nazionale dei delegati per discutere il problema. Comunque al momento importanza maggiore riveste il contrasto tra Cisl e Cgil sulla contingenza e stavolta, contrariamente a quanto accaduto altre volte, la mediazione al vertice si presenta molto difficile.

Uno spiraglio però può essere ravvisato in quanto scrive Giorgio Napolitano, della segreteria comunista, sull'Unità. Napolitano sembra incoraggiare la Cgil a confrontarsi senza «tabù» sul problema della scala mobile. Anche se naturalmente il leader comunista non scende nei particolari delle ipotesi fin qui sperate sembra però appoggiare il segretario della Cgil, Lama, che tra i comunisti nel sindacato, è il più disponibile ad un confronto con il Governo che comprenda anche la contingenza.

Se la posizione di Lama esce rafforzata da questo intervento di Napolitano, i margini per un accordo tra le confederazioni si allargano notevolmente. La Cgil in particolare, dovrà sciogliere le proprie riserve sulla proposta di Benvenuto e acconsentire all'apertura di una consultazione con i lavoratori. In una dichiarazione congiunta, sia il segretario generale dei metalmenccanici Uil, Veronese, sia il segretario generale aggiunto dei metalmeccanici Cgil, Del Turco, sostengono la necessità di seguire la linea di condotta suggerita da Benvenuto.

Resta però il problema delle garanzie politiche. Anche se nessuno, neanche la Cgil, chiede un mutamento di quadro politico per avviare un discorso sulla scala mobile, tutti chiedono invece un cambiamento di politica economica e la Cgil in modo particolare. Intanto torna alla ribalta la proposta dell'economista Sylos Labini che ha proposto di ridurre per sei mesi alcune tariffe oppure di congelare i prezzi attuali per 18 mesi. Questa ipotesi è stata esaminata da un centro studi economici e i risultati saranno pubblicati nel prossimo numero dell'Espresso. Riducendo i prezzi per sei mesi di pane, pasta e latte e le tariffe dei trasporti urbani, telefoni e ferrovie si avrebbe una diminuzione dell'inflazione di 4-5 punti nei prossimi dodici mesi, 13-14 scatti di scala mobile in meno nello stesso arco di tempo, minor crescita del 5 per cento del costo del lavoro per unità di prodotto.

Giuseppe Sanzotta

Mancano i soldi per il bollo: ferma l'auto blindata

UDINE — La sicurezza dei magistrati può dipendere anche da un bollo di circolazione. L'auto blindata, un'Alfetta, che il ministero di grazia e giustizia ha messo a disposizione della procura della Repubblica di Udine per la protezione dei giudici è, infatti, da un mese ferma perché non ci sono i soldi per acquistare il bollo di circolazione.

La vettura, costata una cinquantina di milioni, è così rimasta sinora nel garage del palazzo di giustizia in attesa che si trovino i soldi per pagare la tassa o giunga un'autorizzazione a circolare senza il prescritto bollo. Con l'auto era stato assegnato alla procura anche un autista specializzato: è stato provvisoriamente destinato ad altro incarico.

Cerimonie per la nuova polizia

ROMA — Con tre cerimonie ufficiali, a Roma, a Milano e a Potenza, è cominciato ieri il cammino della riforma della pubblica sicurezza. Via le «stellette» sostituite dalle nuove mostrine (500 mila, arrivate in tempo in tutte le caserme) rosse e oro a forma di fiamma; via i gradi (niente più guardie, appuntati, brigadieri e marescialli) sostituiti dai nuovi appellativi di agenti, assistenti, sovrintendenti e ispettori. Rimane, anche se con significato diverso, la sigla: Ps non significherà più pubblica sicurezza ma polizia di Stato.

Nella telefoto Ansa la cerimonia a Roma.

■ FIERA DI GRAZ — La 75.a edizione della campionaria internazionale di Graz (Austria) è stata aperta ieri nel quartiere espositivo registrando ancora una volta una massiccia presenza di espositori italiani.

Francia: si vota

Dalla prima pagina

dando per scontato che la posizione di Giscard sia restata immutata (sul 27 per cento) e che, quindi, il progresso di Chirac non sia avvenuto totalmente a scapito del Presidente uscente, ma anche dell'avversario socialista.

Ma anche questo è tutt'altro che certo, e lo dimostra il fatto che Giscard, dopo aver ignorato per settimane il candidato gollista e aver puntato i suoi strali contro la sinistra, negli ultimi dieci giorni ha spostato il tiro e ha cominciato ad attaccare anche Chirac, rendendosi conto che il pericolo poteva venire anche dalla sua stessa area politica.

Nello schieramento di sinistra le cose non vanno meglio. Nei vari sondaggi Mitterrand è rimasto più o meno stabile, mentre Marchais — come Chirac, anche se in modo meno sensazionale — ha migliorato la sua posizione. Ma qui il problema è anche un altro: Marchais insiste perché a un governo di sinistra partecipino i comunisti e chiede un impegno in questo senso da parte di Mitterrand, lasciando intendere che, in caso contrario, il «Pcf» potrebbe nel secondo turno non concentrare i suoi voti su di lui.

Mitterrand non può prendere un tale impegno, e non tanto perché il «programma comune» che legava i due partiti assieme ai radicali di sinistra (Mrg) da tempo non esiste più, quanto perché egli rischierebbe di perdere voti a destra, a vantaggio forse più del suo attuale avversario diretto Chirac, che non di Giscard.

Ci sono poi i sei candidati minori, quattro dei quali almeno — Crepeau, la Bouchardeau, la Laguiller e la Lalonde — possono potenzialmente sottrarre voti soprattutto alla sinistra, rendendo quindi, almeno sulla carta, più incerta l'affermazione di Mitterrand al primo turno.

G. P.

Candidati

gradualmente uscita dall'eccezionalità gollista, gode di un livello mai conosciuto di prosperità: il suo sviluppo, nel mondo industriale avanzato, è secondo solo a quello del Giappone. La sensazione di crisi, legata alla denuncia ricorrente di un «torpore» frustrante, sembra il prodotto di una nevrosi intellettuale più che di reali strettoie. Cionondimeno, un'ansia irrazionale di generico rinnovamento potrebbe sfociare in un risultato a sorpresa ad in una rottura istituzionale (un Eliseo di colore diverso dalla maggioranza parlamentare).

È comunque difficile che questo voto comporti una risoluta uscita dei francesi dal prolungato arroccamento nei confini spirituali dell'Esagono.

M. N.

Craxi

garantito.

E si capisce anche quanto generosa verso Forlani sia stata la relazione di Craxi: volutamente reticente, nelle parti che avrebbero potuto essere fatali per questo traballante governo, tanto da lasciare al delfino i passi più scottanti. Non per bontà, ma per acquisire nuovi crediti, per avallare la figura dell'uomo di partito maturato a statista, per mettere un altro mattone all'edificazione di un Psi che appaia affidabile, e soprattutto votabile.

Nel pomeriggio, Formica ripresenta la presidenza del consiglio socialista come obiettivo da proporre a tutta la sinistra. Aniasi, ministro della Sanità, paventa la totale disgregazione che una crisi oggi potrebbe provocare. Per il Pci, Aniasi propone un confronto senza esclusioni, ultimatum o pregiudiziali, ma senza l'ossessione di un immediato sbocco governativo.

Oggi c'è la replica di Craxi, poi si passa alla lunga fase procedurale che porterà in serata alla conta e all'elezione del comitato centrale. Girano intanto gli organigrammi: Craxi, poi Formica come vice, pronto a custodire il partito se il segretario va a Palazzo Chigi; Martelli capogruppo alla Camera; La Ganga al suo posto all'informazione; Labriola, attuale capogruppo, esiliato in qualche istituto di ricerca storica; e infine Mancini cooptato in qualche ruolo di prestigio, forse la presidenza. Una vicesegreteria a Cicchitto, della sinistra, e la candidatura di Signorile a qualche ministero, dipenderanno dalla docilità della minoranza.

F. A.

Ambulatori

governo decida di fare marcia indietro (anche per la pressione della federazione Cgil, Cisl e Uil che ha sempre giudicato scandalose le concessioni del ministro della sanità).

Per costringere il Governo e il Presidente della Repubblica a dare il definitivo «via libera» alla nuova convenzione (la quale prevede un esborso di 800 miliardi in tre anni ma assicurerà ad ogni medico con 1500 assistiti a carico quasi 50 milioni lordi all'anno), i medici di base sono dunque intenzionati a puntare i pedi. Intanto continueranno a far pagare ai pazienti le loro visite (sia in casa sia in ambulatorio) e dal 1.o al 10 maggio sono decisi a chiudere gli studi, limitandosi ad eseguire per quel periodo, soltanto gli interventi domiciliari più urgenti a tariffe libere (il che fa prevedere che una visita a casa costerà al paziente non meno di 20 mila lire).

R. R.

Napoli

suo processo, l'anno scorso, partecipavano quotidianamente centinaia di devoti, pronti al baciamo: fra questi lo stesso «patron» dell'Avellino, Sibilia, col suo miglior giocatore, il brasiliano Juary), si mise in luce nella maniera più clamorosa qualche anno fa, con una spettacolare evasione dal manicomio giudiziario di Aversa. Si sbarazzò del muro del carcere con la dinamite.

Oggi è il vertice della più grossa organizzazione criminale italiana dopo le Br, come dice Enzo Perez, il miglior cronista di «nera» di Napoli. Il suo clan si appoggia a quello dei calabresi: mentre ai siciliani fa riferimento il boss forse più spietato della storia di Napoli, Michele Zaza, «'o Pazzo», fuoriclasse del contrabbando, la cui banda è attiva specialmente nella zona di Portici, di Torre Annunziata e Napoli ecitta.

Il Gotha del crimine si completa con le figure di Luigi Riccio, «Gigginiello», capo del racket di Ponticelli, affiliato a Cutolo: nove omicidi in due anni; del clan degli Alfieri (in declino dopo l'uccisione, avvenuta pochi giorni fa, di Biagio Alfieri); della famiglia Nuzzo, i «Carusiello» (pochi capelli in testa) di Acerra, quelli del racket delle bische; della misteriosa palude di Afragola, dove detta legge la figura carismatica di Anna Moccia, la vedova della camorra, prima donna d'Italia alla quale siano state applicate le misure di sicurezza della legge antimafia.

Infine, incombe ancora, misteriosa, l'ombra di Antonio Spavone, «'o Malommo». Vive a Ischia, probabilmente teme per la sua vita. Nel '76 fu ferito al volto, fuggì rocambolescamente in America, andò a Chicago dal fratello capo di una catena di ristoranti, si fece fare la plastica facciale e tornò in Italia. Ha processi pendenti per omicidio del '75 e altri reati; si dice abbia le mani in pasta nel contrabbando di Forcella.

F. D.

(1 - continua)

Polonia

tore agricolo e da una caduta di fiducia tra autorità e lavoratori.

Anche se la notizia non è ufficiale, in questi giorni a Varsavia e in altre città polacche si parla con sempre maggior insistenza e allarme del pericolo che, dai primi di maggio, ben un milione di persone perdano il loro lavoro. L'intenzione del governo, a quanto si è appreso, sarebbe quella di garantire a questi lavoratori il salario per un anno, in modo da permettere loro di trovare lavoro in altri settori.

M. D.

TEMA DOMINANTE DELLE CELEBRAZIONI PER L'ANNIVERSARIO DELLA LIBERAZIONE

Dal 25 Aprile un rilancio della lotta al terrorismo

ROMA — *Il trentaseiesimo anniversario della «Liberazione» è stato aperto dalla visita del Presidente Pertini al santuario del Milite Ignoto davanti al quale, alla presenza delle maggiori autorità militari, Pertini ha deposto una corona di fiori. C'erano l'ammiraglio Torrisi, i tre capi di stato maggiore di esercito, aeronautica e marina, Rambaldi, Bartolucci e Bini e in rappresentanza del governo, il ministro Darida. Dopo aver celebrato il Milite Ignoto, Pertini si è recato a rendere omaggio ai caduti delle Fosse Ardeatine. Il generale Nardi, comandante della seconda regione aerea e il presidente delle famiglie dei martiri della Resistenza erano ad attenderlo per dividere con lui il commosso raccoglimento davanti alla lapide.*

Questo 25 Aprile ha dato spunto ai discorsi politici, secondo il tema d'obbligo «ieri la Resistenza, oggi la lotta al terrorismo. Le due epoche sono collegate da un filo sottile». Nilde Jotti, parlando in piazza del Duomo a Milano, ha chiesto «un ritorno al rapporto di fiducia tra forze politiche per liberare l'Italia dai mali della crisi», sottolineando l'esigenza di «un nuovo patto simile a quello che ha legato le forze democratiche durante la Resistenza. Oggi c'è uno scarto tra la necessità della gente e le capacità di azione dello stato che generano insofferenza. Ecco perché c'è bisogno di cambiare, di rinnovare profondamente il nostro Paese».

Tra i dati negativi dell'attuale condizione, la Jotti indica «la corruzione: non più fatto episodico ma elemento di degenerazione della vita pubblica che colpisce anche i gangli fondamentali della vita dello Stato». Nel suo discorso, il presidente della Camera fa preciso riferimento al «terrorismo nero, colpito sempre negli esecutori, ma mai nei mandanti, come la sentenza di Catanzaro conferma, mostrandoci uno Stato incapace di fare giustizia fino in fondo, vagando nel buio».

Taviani, presidente nazionale della Federazione italiana volontari della libertà, intervenendo all'incontro di partigiani in Liguria ha parlato di «crisi di saldatura tra società e stato sintomo di un incrinamento seguito a tanti anni di pace e sicurezza garantiti dalle scelte europee ed atlantiche. Per un ritorno all'antico, Taviani si è appellato ad un più preciso equilibrio tra diritti e doveri, «al di là dei singoli e dei partiti» per sentire la patria come famiglia per tutti gli italiani, non come entità astratta; seguendo gli insegnamenti della Resistenza.

Celebrazioni commemorazioni del 25 Aprile sono state realizzate in tutta Italia: a Bologna c'è stata la sfilata dei gruppi «Folgore», «Friuli», «Legnano», quindi è stato il turno dei bersaglieri in corsa. Distribuite medaglie al valor militare ai partigiani: non sono mancate neppure le «visite» di fascisti e brigatisti, comparsi rispettivamente con lapidi cosparse da svastiche e striscioni inneggianti a «compagni di ieri e di oggi», a Genova. Forse a loro deve essere sfuggito il nesso essenziale dei discorsi «politici» delle commemorazioni.

Nuovo presidente della Federcaccia

ROMA — Polo Leporatti, veneziano, 53 anni, è il nuovo presidente della Federazione italiana della caccia. È stato eletto ieri a Roma dalla 34.a assemblea nazionale. Subentra all'on. Italo Giulio Caiati. «Il nostro obiettivo — ha detto il neo-presidente subito dopo la sua elezione — deve essere la creazione di una nuova immagine del cacciatore anni '80: il cacciatore cioè sportivo, e quindi disciplinato, ma anche ecologo».

Juan Carlos in Italia dal 28 al 30 aprile

MADRID — Dal 28 al 30 aprile, Re Juan Carlos di Spagna, accompagnato dalla Regina Sofia e dal ministro degli esteri, Josè Pedro Perez-Llorca, effettuerà una visita di stato in Italia, in restituzione della visita compiuta in Spagna, l'anno scorso, dal Presidente Pertini. È la prima visita ufficiale di un Capo di Stato spagnolo in Italia, dopo quella effettuata nel 1923 dal Re Alfonso XIII, nonno dell'attuale sovrano.

Comunque Juan Carlos si è recato tre volte a Roma da quando è Re di Spagna, due volte per assistere all'intronizzazione degli ultimi due Papi, e una volta in visita ufficiale al Vaticano: in questa occasione fu ospite a pranzo, al Quirinale, del Presidente Leone.

Nei suoi colloqui a Roma e nei contatti che il denso programma prevede, Juan Carlos spera di contribuire a rafforzare ulteriormente i già stretti e amichevoli legami che esistono fra Italia e Spagna, agevolati dalle relazioni di grande cordialità che esistono fra i capi di stato dei due paesi e dalla grande popolarità di cui essi godono.

Non c'è dubbio che il Presidente Pertini, con la sua maniera diretta e spontanea di parlare e agire, gode di grandi simpatie in Spagna, così come Juan Carlos gode di grande prestigio in Italia per la sua azione in difesa della democrazia svolta con coerenza, discrezione ma anche decisione quando è stato necessario, da quando il 22 novembre 1975 fu proclamato Re di Spagna.

IRRUZIONE DI UN GIOVANE ARMATO IN UNA SEZIONE

Esponente comunista ferito nel Napoletano

NAPOLI — Il segretario della sezione comunista di Casandrino, Stefano Castaldo, di 48 anni, è stato ferito a colpi di arma da fuoco mentre si trovava nei locali della sezione. Uno sconosciuto, armato e mascherato, è entrato nella sezione e ha sparato tre colpi contro l'esponente comunista. All'interno della sezione erano presenti altri militanti di partito che stavano giocando a carte.

Castaldo è stato colpito da un solo colpo di pistola a una gamba, mentre gli altri due proiettili non hanno raggiunto il bersaglio. Castaldo è stato portato all'ospedale «Centro Inail» di Napoli, dove i sanitari lo hanno giudicato guaribile in 30 giorni. Secondo la ricostruzione fatta dagli investigatori, Castaldo, il quale è anche consigliere comunale, stava giocando a carte con altri iscritti alla sezione, quando è entrato nel locale un giovane, armato di pistola e con il volto parzialmente coperto con un fazzoletto.

Lo sconosciuto si è avvicinato al segretario della sezione e gli ha sparato contro tre colpi di pistola. Il giovane è poi fuggito facendo perdere le tracce. Gli investigatori ritengono che lo sparatore abbia agito per motivi di vendetta.

DUE EPISODI CHE SOTTOLINEANO LA TENSIONE NEL VENETO

Estremismo in azione

Attentato a Marghera - Giovane alla gogna a Padova

VENEZIA — Una tanica con 5 litri di benzina sistemata l'altra notte davanti alla serranda dell'autorimessa di un sindacalista, a San Donà di Piave (Venezia), appare come un sintomo, grave, delle difficoltà in cui versa la vita sindacale di porto Marghera. Oggetto dell'attentato è stata l'abitazione di Vito de Bortoli, rappresentante della Cisl nel consiglio di fabbrica del petrolchimico Montedison. L'innesto chimico dell'ordigno era costituito da una ampollina, che secondo i carabinieri sarebbe stata asportata proprio dal petrolchimico.

Qualcosa, però, non ha funzionato e la tanica è rimasta intatta. L'ordigno è stato scoperto ieri mattina dallo stesso de Bortoli, che ha avvisato i militari. Con una telefonata all'Ansa di Venezia, uno sconosciuto ha attribuito l'attentato ai «Nuclei Operai d'attacco per il comunismo». L'episodio viene collegato alla tensione esistente da tempo negli ambienti sindacali del petrolchimico. Il consiglio di fabbrica è contestato da più parti come inadeguato a mantenere una reale rappresentatività unitaria dei lavoratori, e incapace di trovare una sintesi tra le diverse posizioni assunte sui temi di maggiore delicatezza.

La crisi della rappresentanza sindacale si era manifestata soprattutto quando, lo scorso autunno, gli operai non approvarono l'accordo raggiunto dal consiglio di fabbrica sul patto intergativo. Ora c'è chi parla di lottizzazioni interne, di contrapposizioni «partitiche».

Ma questa di San Donà di Piave non è stata l'unica «azione» compiuta l'altra notte da gruppi estremistici di sinistra. A Padova, un elettrotecnico di 27 anni, Gianni Canova, è stato messo alla gogna da tre sconosciuti. Il giovane si trovava nel suo laboratorio in via Città Nova, nel quartiere popolare dell'Arcella, quando sono entrati tre individui armati di pistole. Dopo aver costretto Canova a togliersi parte degli abiti, gli hanno cosparso il corpo di colla, poi uno dei tre, che portava un sacchetto di penne di gallina, ne ha versato il contenuto sul giovane.

In queste condizioni, il giovane ha dovuto portare per parecchio tempo appeso al collo un cartello con la scritta «Sono una povera spia», mentre i tre lo avrebbero «interrogato». Uno degli aggressori lo ha anche fotografato con una fotocamera a sviluppo istantaneo. La mattina successiva il Canova si è recato a denunciare l'accaduto. Ancora una volta la telefonata di rivendicazione è giunta all'Ansa. Una donna all'apparecchio ha detto: «Abbiamo messo alla gogna il provocatore Canova, costruito dal Pci e da Calogero. Seguirà comunicato. Fronte comunista per il contropotere». L'affermazione dell'autrice della telefonata fa un chiaro riferimento all'inchiesta sull'autonomia avviata a Padova dal sostituto Procuratore della Repubblica Pietro Calogero, nella quale Canova avrebbe avuto a, quanto si è saputo, un ruolo come testimone.

Gigi Bevilacqua

Attentato a Milano contro sede Dp

MILANO — Un ordigno incendiario è stato lanciato alle 4.30 contro la sede di Democrazia proletaria, in via Vetere 4. Hanno preso fuoco alcuni manifesti e mobili che si trovavano nei locali, ma i danni sono limitati. Alle 7.20, con una telefonata all'Ansa, i «fascisti guardia nazionale» hanno rivendicato l'azione. La sigla del gruppo è la stessa che si era attribuita la responsabilità dell'incendio alla ditta di lampade in via Lipari.

Una voce maschile, senza inflessioni dialettali, dopo aver rivendicato l'attentato, ha formulato minacce. «Chiuderemo col fuoco le sedi brigatiste che questa democrazia debosciata non è in grado di chiudere.

TRA LUGLIO E SETTEMBRE UN AUMENTO DI CIRCA 55 MILA LIRE MENSILI

Più soldi ai pensionati pubblici

ROMA — A fine mese si potrà calcolare quale sarà l'aumento delle pensioni degli ex dipendenti pubblici (statali, regionali, provinciali, comunali, ospedalieri) per effetto della scala mobile. Comunque, a giudicare da come stanno andando le cose col caro vita, un calcolo sia pure approssimativo si può fare. Probabilmente, tra luglio e settembre, «l'indennità integrativa speciale» (così si chiama per costoro la scala mobile) dovrebbero entrare «in busta» circa 55.000 lire in più.

Si ricorderà che anche i pensionati pubblici, quest'anno, dovebbero avere un doppio scatto di scala mobile. Il primo (semestrale) già in vigore dal 1° gennaio, e il secondo (quadrimestrale) introdotto con la legge finanziaria, alla stessa stregua dei pensionati Inps. Perciò anche per pensionati pubblici ci sarà un doppio pagamento di scala mobile: il 1° luglio (quello semestrale) e il 1° settembre (prima scadenza dello scatto quadrimestrale).

Per sapere di quanto sarà il primo aumento bisogna attendere la fine di aprile, perché per legge bisogna tener conto dei punti di contingenza scattati nel semestre 1° novembre '80 - 30 aprile '81. Poiché i dati non sono ancora completi, non è possibile calcolare alla lira l'entità dell'aumento. Ma facendo l'ipotesi che il caro vita raggiunga nel semestre in discorso i 22 punti di contingenza, il 1° luglio l'aumento sarebbe di 42.020 mensili (un punto vale per i pensionati pubblici 1.910 lire). Due mesi dopo, e precisamente il 1° settembre, si dovrà fare un altro aggiornamento, che terrà conto del caro vita sviluppatosi nei due mesi successivi.

Se, per ipotesi, in questi due mesi scatteranno altri 7 punti (cosa alquanto probabile, tenendo conto dei 14 punti già messi in preventivo per lo scatto di maggio) entreranno in busta altre 13.000 lire, circa. In pratica l'indennità integrativa speciale, che è ormai una grossa fetta delle pensioni, passerà dalle attuali 282.354 lire a circa 337.000 lire al mese. Fino al prossimo dicembre. A gennaio, poi, ci sarà un altro scatto quadrimestrale. I calcoli, come si è detto, sono alquanto approssimativi. Andranno rivisti in difetto o in eccesso, quando si conosceranno esattamente gli scatti di contingenza. Ma offrono abbastanza bene l'ordine di grandezza dei prossimi aumenti.

Teo Catitti

Rinviato a giudizio superassenteista

L'AQUILA — In 15 mesi tra il gennaio 1980 e il marzo 1981, ha collezionato 210 giorni di assenza dal lavoro per malattia, ma, quando era malato lavorava come muratore. È per questo che un dipendente del compartimento Anas abruzzese, Etocle Del Fosco, 51 anni, cantoniere stradale, è stato denunciato e rinviato a giudizio dalla procura.

Proposte per il lungo week-end

Trieste

Oggi e domani alle 20.30 il gruppo regionale d'arte drammatica diretto da Dante Fabris presenterà al teatro parrocchiale di San Giacomo due atti unici brillanti in dialetto triestino: «Un fior a Monrupin» e «Cossa disi la magioranza?» di Nereo Zanier.

Domani alle 18.30 nella sala maggiore del Cral-Eapt (Stazione marittima) verrà inaugurata la mostra fotografica sociale. Saranno esposte 56 opere. Chiuderà il 3 maggio.

Friuli

Resterà aperta fino a stasera la mostra dell'antiquariato allestita da una novantina di espositori provenienti da ogni parte d'Italia a Villa Manin di **Passariano**. Nelle sale e lungo i porticati della Villa si potranno ammirare ed anche acquistare mobili, gioielli, quadri, stampe, francobolli, monete...

Bancarelle, chioschi enogastronomici, giostre e stand di degustazione resteranno a disposizione del pubblico a **Casarsa della Delizia** fino al 3 maggio. La sagra del vino, la più importante del genere nella nostra regione, è stata allestita nel centro storico della cittadina.

Continua la sagra delle rane a **Udine** in Borgo Grazzano. Stamane, alle 10, si svolgeranno le finali del torneo di calcetto; alle 15 giochi per ragazzi e alle 19 il concerto della banda di Madrisio con le majorettes. Per tutta la durata della sagra (chiuderà il 3 maggio) nei ritrovi del borgo si potranno gustare le rane e altri tipici prodotti friulani.

Si scia ancora a **Sella Nevea**. Anche oggi, se le condizioni meteorologiche lo permetteranno, saranno in funzione le due sciovie di Conca Prevala.

Isontino

A tre giorni dall'apertura l'undicesima edizione dell'Espomego, la fiera organizzata a **Gorizia** dalla Camera di commercio, continua a registrare un notevole afflusso di visitatori. I centocinquanta espositori, in rappresentanza di un migliaio di ditte italiane ed estere, propongono al pubblico un po' di tutto: dalla nautica al caravanning, dall'arredamento a oggetti per la casa, da prodotti enogastronomici alle mastodontiche attrezzature semoventi.

Nel bacino del **Lisert, a Monfalcone**, semifinali (ore 8.30) e finali (ore 11 e 14.30) oggi della prima regata interregionale di canoa della stagione. Vi prendono parte atleti di Emilia Romagna, Marche, Umbria, Abruzzi, Toscana, Sardegna e Friuli-Venezia Giulia.

Una gara di pesca alla trota per sole signore è stata organizzata per domenica 3 maggio al laghetto delle Mucille, presso **Selz (Monfalcone)** dal Circolo pescatori sportivi di Monfalcone. Iscrizioni fino al 30 aprile telefonando ad Aldo Marussi (778364).

Leyla Gencer, una delle più illustri cantanti del nostro tempo, sarà ospite domani, alle 18, all'auditorium di **Gorizia**, dei «Colloqui con la lirica» curati da Gianni Gori. L'incontro sarà anche occasione per presentare al pubblico la recente ristampa discografica di alcune fra le maggiori interpretazione della Gencer.

Si svolgeranno oggi a **Fogliano Redipuglia** la settima) marcia di Redipuglia e la terza maratona del Carso. La partenza, libera, avverrà tra le 7 e le 10 e fino alle 10 sarà possibile iscriversi. Partenza e arrivo al parco della Pro Fogliano vicino al municipio.

(A cura di Carlo Giovanella)

Il tempo che farà

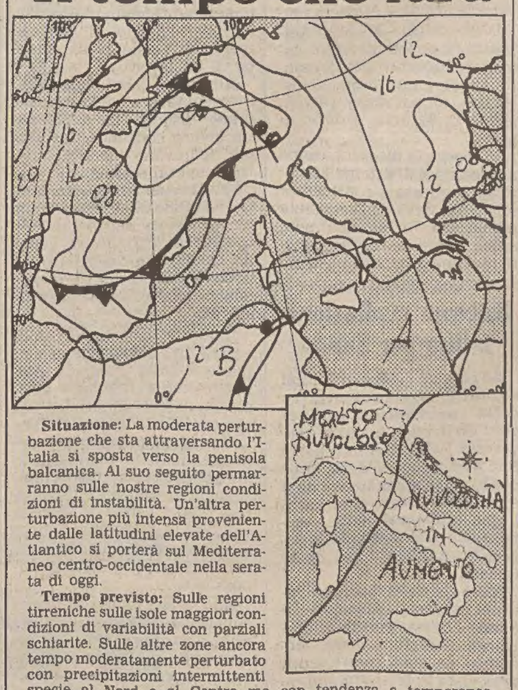

Situazione: La moderata perturbazione che sta attraversando l'Italia si sposta verso la penisola balcanica. Al suo seguito permarranno sulle nostre regioni condizioni di instabilità. Un'altra perturbazione più intensa proveniente dalle latitudini elevate dell'Atlantico si porterà sul Mediterraneo centro-occidentale nella serata di oggi.

Tempo previsto: Sulle regioni tirreniche sulle isole maggiori condizioni di variabilità con parziali schiarite. Sulle altre zone ancora tempo moderatamente perturbato con precipitazioni intermittenti specie al Nord e al Centro ma con tendenza a temporanea attenuazione della nuvolosità e dei fenomeni a iniziare dalle regioni centro meridionali adriatiche. Dal pomeriggio nuovo graduale aumento della nuvolosità sulla Sardegna e in seguito sulle regioni centro settentrionali del versante occidentale con piogge sparse in serata ad iniziare dall'isola.

Temperatura: In lieve aumento apprezzabile nei valori massimi.

Venti: Al Nord deboli o moderati occidentali tendenti a disporsi nuovamente da Sud Est su tutte le regioni.

Mari: Da mossi a localmente molto mossi.

Temperature minime e massime di ieri: Trieste 8, 12; Bolzano 9, 14; Verona 10, 12; Venezia 9, 12; Milano 10, 11; Torino 9, 12; Cuneo 5, 6; Genova 12, 13; Bologna n.p.; Firenze 10, 16; Pisa 12, 17; Ancona 10, 16; Perugia 10, 15; Pescara 10, 19; L'Aquila 5, 15; Roma Urbe 9, 19; Roma Fiumicino 12, 19; Campobasso 10, 14; Bari 11, 25; Napoli 10, 18; Potenza 9, 15; S.M. Leuca 15, 17; R. Calabria 13, 23; Messina 15, 23; Palermo 16, 20; Catania 11, 27; Alghero 13, 17; Cagliari 11, 20.

TEMPO NEL MONDO

(n. = nuvoloso, p. = pioggia, s. = sereno)

Amsterdam n. –2, 7; Atene s. 12, 24; Bangkok s. 30, 34; Beirut s. 20, 32; Belgrado c. 10, 18; Berlino s. –3, 6; Bruxelles s. 2, 9; Buenos Aires s. 12, 17; Il Cairo c. 22, 37; Caracas c. 20, 27; Chicago s. 6, 9; Copenaghen c. –1, 4; Francoforte c. –2, 7; Ginevra s. 3, 15; L'Avana s. n.p., 21; Helsinki s. –5, 4; Honlulu s. 21, 29; Johannesburg s. 11, 20; Lisbona s. 8, 17; Londra c. 1, 9; Los Angeles c. 16, 27; Madrid s. 4, 12; Città del Messico s. 12, 26; Miami c. 22, 27; Montreal p. –3, 9; Mosca c. –4, 2; Nuova Delhi s. 22, 38; New York c. 8, 10; Oslo s. –4, 4; Parigi s. 4, 12; Rio de Janeiro s. 16, 34.

Rezzori nella conchiglia vuota

di Claudio Magris

In occasione dell'incontro di Gregor von Rezzori col pubblico triestino, pubblichiamo, per concessione de «L'Europeo», un articolo di Claudio Magris uscito in occasione dell'edizione dell'ultimo libro di Gregor von Rezzori, «Memorie di un antisemita».

LA VERA Austria, dice la bella Diotima nell'«Uomo senza qualità», è tutto il mondo. Suo malgrado, la sospirosa ninfa Egeria dell'azione parallela ha ragione: non perché l'Austria sia come lei crede, la dimora di valori, ma — al contrario — perché essa, come dice Musil, è il primo paese cui Dio abbia tolto il credito e l'illusione di avere una missione da svolgere. L'Austria per i suoi scrittori più grandi, diviene l'ironico simbolo di tutta la civiltà occidentale, priva di un fondamento e di un nucleo di valori sul quale basarsi: quando per celebrare l'imminente giubileo di Francesco Giuseppe si cerca la sua idea basiliare, la sua essenza, non la si trova e si scopre che l'universalità imperiale poggia su un vuoto, su un'assenza.

La letteratura austriaca è stata grande per la consapevolezza di questo esilio della verità, per la coscienza che il falso — ovvero la manipolazione dei ruoli e delle qualità umane prive di un centro unificatore — costituisce ormai l'unica, la vera realtà. Sul volto del signor Tarangolian, l'indimenticabile personaggio creato da Gregor von Rezzori nell'«Ermellino a Cernopol», l'autentico ed il falso si alternano in un gioco che impedisce di distinguerli e trasforma il signor Tarangolian, il prefetto di Cernopol, il quale scende dalla carrozza aiutato dal gendarme in uno stereotipo, nell'immagine standard dell'uomo ricco e potente che si appoggia al suo miserabile servitore.

Rezzori è uno scettico e struggente poeta di quest'ecl'ssi della vita vera, che fa dell'individuo contemporaneo il malinconico cliché di se stesso. E' la sorte «dell'epigono che è in noi», come egli dice nel suo romanzo «Edipo vince a Stalingrado», «e che conosce a memoria tutta la storia fin dalle origini». L'epigono è colui che vive nel vuoto, e dal vuoto proviene pure Rezzori: Vienna (e cioè l'Austria, la Mitteleuropa) — egli scrive in un altro romanzo, «La morte di mio fratello Abele» — è una conchiglia nella cui cavità echeggia un vano mormorio. L'arte di Rezzori è la capacità di aggirare questo vuoto nello stile, di racchiuderlo in una forma seducente come quella della conchiglia, le cui volute rinserrano il nulla ma ricordano la vita vera e perduta, la tradita promessa di felicità.

Nato nel 1914, troppo tardi per vivere la realtà della vecchia Europa e troppo presto per poter sbarazzarsi del suo retaggio, l'apolide e cosmopolita Gregor von Rezzori — «apatride» e «poliglotta» «à tout faire» come il protagonista del suo «Abele» — si è trovato ad incarnare e ad esprimere con particolare evidenza quella condizione di epigono, che è oggi la sorte di tutti. La sua arte, talora connivente con l'inconsistenza epigonale, corre il rischio di sbriciolarsi nella variazione manieristica, ma sa innalzarsi ad alti ed intensi momenti di poesia, ad una nostalgica e disincantata poesia della conoscenza capace di dirci la nostra verità di transfughi e di superstiti.

La noncuranza con la quale Rezzori dissimula la sua malinconìa lo allontana da quell'ostentata serietà — puritana anche quando sbandiera atteggiamenti protestatari e licenza erotica — che contrassegna la maggior parte degli autori contemporanei. Come Musil, Rezzori sa che oggi non può esistere alcun vero principe dello spirito, ma non si adatta a sostituire questo perduto ruolo della poesia assumendo la presuntuosa parte del Grande Scrittore, del pomposo maître à penser come molti suoi colleghi ingiustamente più celebrati di lui.

Al pari della vecchia Austria, il mondo intero, nell'opera di Rezzori, è un anacronismo, un «malinteso». Nel suo ultimo libro, «Memorien eines Antisemiten» («Memorie di un antisemita»), Rezzori rappresenta uno dei più tragici fenomeni della storia mondiale, l'antisemitismo, ritraendolo essenzialmente come un malinteso, ineluttabile e insieme banale, sinistramente innocente nel cieco ed automatico succedersi degli eventi che lo determinano. Il décalage del tono non attenua, bensì intensifica la tragicità. Le «Memorie» svelano con disillusa imparzialità la meccanica dell'antisemitismo; pochi altri libri fanno capire con altrettanta evidenza come e perché un individuo, cresciuto in un ambiente socialmente alto e privo di preparazione politica, crescesse permeato — contemporaneamente e contraddittoriamente — di pregiudizi antisemiti e di ammirazione o simpatia per gli ebrei, amico o innamorato di essi e compenetrato d'improvvisa avversione nei loro riguardi, talvolta loro appassionatamente vicino e talora loro invincibilmente lontano. Rezzori non spiega, bensì mostra; non analizza, ma racconta; evita ogni discussione sulle cause generali del fenomeno per concentrarsi sulla concretezza immediata.

L'antisemitismo di cui parlano queste «Memorie» non è quello univoco e criminale dei nazisti, ma quello ambiguo e contraddittorio di un individuo indifferente alle ideologie e alle convinzioni, incarnato dal narratore che racconta in prima persona le sue sparse e centrifughe esperienze, tessere che compongono la sua identità in un mosaico mai compatto ma sempre segretamente sconnesso come il mosaico etnico e culturale di quell'Europa centrale in cui egli vive e che egli riassume in sé in tutte le sue contraddizioni. Rezzori ritrae la compresenza di queste contraddizioni, senza cercare di risolverle né di conciliarle.

L'antisemitismo dell'io che rammemora viene ritratto in una sua inquietante spontaneità, quasi innocente perché naturale e quindi tanto più oggettivamente colpevole. Rezzori evita ogni idealizzazione degli ebrei e degli stati d'animo provati nei loro confronti. La grandezza ebraica risalta indelebile perché emerge attraverso un filtro impietoso, che fa apparire negative o quantomeno irriducibilmente diverse alcune sue caratteristiche; tale filtro permette in realtà all'autore di ritrarre, grazie alla geniale semifinzione e semiverità del racconto in prima persona, una preconcetta sensibilità educata (dalla propria formazione e dai secoli che le stanno alle spalle) all'idiosincrasìa verso gli atteggiamenti ebraici e alla convinzione che esistano atteggiamenti tipicamente ebraici. Le «Memorie» sono l'autoritratto di una generazione incline a sentire il mondo ebraico come una diversità affascinante e insieme repulsiva, con la nostalgia e la diffidenza destate da ciò che appare contemporaneamente familiare ed alieno.

Nella splendida rappresentazione di questa prospettiva antisemita, contraddittoriamente capace di filosemitismo ma generatrice sia pure lontana delle piccole e grandi atrocità antiebraiche, consiste lo smascheramento e quindi la verità di cui sono ricche le «Memorie». Esse sono il romanzo di un io labile, che pare costruire la propria precaria unità sul filo conduttore della propria ambivalenza verso l'ebraismo.

Il romanzo s'articola in cinque racconti, autonomi ma reciprocamente collegati, come le componenti della friabile identità del narratore stesso. Il primo, «Skutschno» (parola russa che significa malinconìa, apatico torpore), è la storia di un'amicizia d'adolescenza con un ragazzo ebreo e della sua brusca interruzione, sullo sfondo di una neghittosa pianura romena e delle tradizioni storiche che si sono stratificate nel paesaggio e nei sentimenti; il secondo «Gioventù», ambientato in una Bucarest indolente e balcanica, è una storia d'amore, egualmente troncata, con una vedova ebrea di qualche anno più anziana del protagonista; il terzo, «Pensione Loewinger», ritrae una delicata amicizia con una ragazza ebrea che s'arresta alle soglie dell'amore; il quarto, «Fedeltà», rievoca la lieta confidenza amorosa con un'ebrea in una Vienna che festeggia l'Anschluss con un corteo nelle cui file viene a trovarsi — inavvertitamente e per caso, perplesso ma non inorridito — il protagonista, figura esemplare dell'incolpevole e sinistra complicità con l'orrore propria a milioni di uomini; il quinto, «Pravda», collega tutti gli altri e si snoda sul filo del ricordo di un matrimonio fallito (ovviamente con un'ebrea), mentre l'autore — il fittizio io del romanzo e Rezzori stesso che lo inventa — va a trovare, nella Roma di oggi, un'anziana parente, un'aristocratica russa che di lì a poco muore e nel colloquio con la quale egli si pone il problema della propria «pravda», della propria «verità».

Questa verità è sfuggente, come l'identità del narratore che si disperde in un mormorìo, che s'appropria di storie altrui integrandole nella sua, che si dissemina dicendo la nostalgìa per la vita vera che si è dileguata e la frivola vanità di questa nostalgìa. L'eroe di Rezzori pare sempre sul punto di «entrare nella vita», come dicono gli adulti ai ragazzi, nma non vi entra mai; la sua «pravda» in un'età che ha espropriato l'individuo della sua autentica esperienza, è fatta anche di storie d'altri. Il larvato e autosmascherato antisemitismo è un aspetto di quest'alienazione, che impedisce all'individuo di avere una salda personalità ed instaurare giudizi di valore. Rezzori ritrae quest'assenza del giudizio mimandola nella sua narrazione neutrale e pronunciando ambiguamente in tal modo un giudizio su se stesso. Egli sa di essere a sua volta insidiato da quell'alienazione, di sfiorare anch'egli il destino di quella generazione derubata della propria individualità che egli ha raffigurato nella sua opera.

Nello specchio del Bar Charley, l'olimpo degli snob berlinesi che descrive nell«Edipo», egli rischia di veder riflesso anche il suo volto e di vederlo svanire in quella folla fatua che indossa e depone diverse personalità come fossero vestiti che la moda detta al viveur. Un tenue diaframma separa il geniale ritratto — e quindi il giudizio — di un'umanità che asseconda la fatuità cinica e compromissoria del cedimento a quell'amorale disponibilità; Rezzori, poeta struggente nell'«Ermellino», nell'«Edipo» e in queste «Memorie», è anche il disinvolto causeur di opere brillantemente futili, spiritosamente ma inutilmente mondane. La sua più alta poesia egli la trova quando s'innalza ironicamente al di sopra di questa soglia della vanità della vita, ritraendola in personaggi che incarnano come l'ambigua e indimenticabile figura di Stiasny nel primo racconto delle «Memorie», l'insondabile, alessandrina malinconìa dell'epigono dell'Austria che sa di essere il superstite del mondo.

Nelle «Memorie di un antisemita» l'assenza di giudizio con la quale esse vengono raccontate contiene un implicito, consapevole giudizio su una vita che ha abdicato all'esigenza stessa di giudicare e nemmeno più se ne ricorda e che si consegna perciò alla malinconìa. L'antisemitismo diviene il simbolo e il concentrato di quest'incapacità di giudizio, e dunque di questa colpa e di questa malinconìa. In una splendida scena di gioventù il protagonista e la sua amica, seduti alla periferia della città, dove la solitudine delle case sfuma in quella della campagna, sentono la loro irreparabile estraneità, che li separa perfino nella scelta degli oggetti in cui rispecchiare il proprio isolamento: il protagonista sente che l'immagine speculare, la patria della sua tristezza è la malinconìa della natura e che quella della donna ebrea è invece la malinconìa della città. La diversità è sentita come insuperabile e sembra tradursi nella stessa realtà esterna, negli oggetti e nelle apparenze del mondo nelle quali l'io si rispecchia e si perde; la vita riflette su se stessa e si sgretola.

La colpa è forse questa sensazione di diversità, e le «Memorie» sono il resoconto di questa colpa, un resoconto che non vuole emettere sentenze e che forse, ambiguamente, non vuole neanche espiare, avvolto com'è dalla ironica malinconìa per le cose che sono così come sono. «Non ti chiedo di approvare tutto questo», dice nell'«Ermellino» madame Aritonovic alla piccola Tanja, «ti chiedo solo di capire...».

Claudio Magris

LE ILLUSTRAZIONI DI VIRGIL FINLAY «STORICIZZATE» DAL TRIESTINO GIUSEPPE LIPPI

Bellezza terrore fantascienza

Ma il mondo del disegnatore americano non è soltanto quello della paura e del turbamento è, piuttosto, il mondo del meraviglioso nel senso più ampio

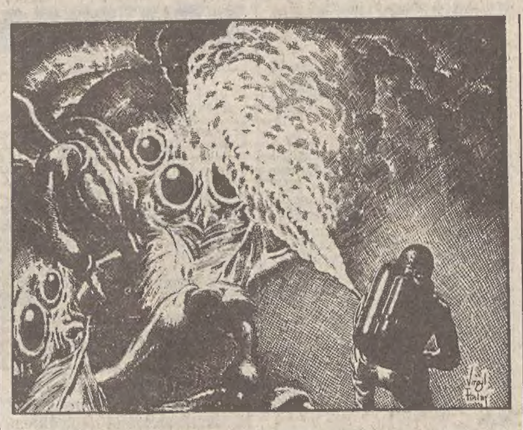

Notomizzare la paura, dar forma e spessore ai grumi neri degli incubi notturni, dei vaghi terrori sopravvissuti all'infanzia. Ecco un'impresa che tenta e ha tentato, nei secoli, uomini di penna e di pennello.

Impresa temibile, impresa quasi disperata. Per sua natura, il terrificante è labile come un gruppo di nebbia, l'orrore se ne sta acquattato sulla soglia dell'ineffabile. Costringere l'oggetto del nostro indistinto turbamento entro frasi lucide e circostanziate, imprigionarlo in un'immagine, il più fedele possibile, significa né più né meno esorcizzarlo, rimuoverlo, vincerlo. Da ciò, la difficoltà assoluta dell'impresa.

Certo, quanto più il mostruoso è connotato e sminuzzato in dettagli, quanto più meticoloso è il suo identikit, tanto più le categorie voraci del Patetico, del Grottesco, del Tragicomico se ne appropriano, ne smangiano la gran forza eversiva.

Le creature dell'«altrove» di Lovecraft raggelano solo perché mimetizzate nelle brume dei loro mondi blasfemi, o intraviste attraverso fulminei spiragli proibiti. Se appena escono allo scoperto e si lasciano guardare («niente di solido, tutto come gelatina, e fatto di corde l'una vicina all'altra... grandi occhi sporgenti dappertutto... dieci, venti bocche e proboscidi da tutte le parti, grosse come tubi di stufa, che si agitano e si aprono... tutto grigio, con certi anelli viola... e, Dio mio, quella mezza faccia in cima!») ecco già il loro diabolico potere estenuarsi, dissolversi.

I fantasmi di James (il sopraffino Montague, non l'Henry dei più famosi racconti) scombussolano e turbano perché riassunti in pochi gesti affatto allarmanti, che lasciano appena intuire, alle loro spalle, un abisso di malvagità e di orrore. È un minuscolo lembo del sipario nero che si solleva, e tanto basta.

Così in letteratura, così nelle arti figurative. Chi con maggior puntiglio s'industria d'immaginare l'inimmaginabile, e lo fissa pedante sulla carta o sulla tela, sublima forse le proprie oscure apprensioni, ma si espone, impavido o malaccorto, al rischio sommo del riso distruttore. L'evocazione del sovrannaturale «nero» non è pane per iperrealisti, semmai per surrealisti e ipersurrealisti, lungo un opinabile tragitto che da Doré scende all'Ernst di «Una settimana di bontà» e al Satty delle illustrazioni per Dracula e per i racconti di Poe.

È insomma l'allusione, non la rappresentazione, che semina il panico negli animi; è il semplice, reticente tocco di «irregolarità», piuttosto che la somma ridondante dei particolari devianti ad accendere il terrore del mostro, dell'alieno, del revenant. E la constatazione — né profonda né originale — torna a puntino avendo sott'occhio le oltre cento illustrazioni di Virgil Finlay raccolte da poco in elegante volume da Mazzotta («Bellezza terrore fantascienza», pagg. 173, lire 25 mila) a cura del giovane studioso triestino Giuseppe Lippi, autorità ormai riconosciuta nel campo dell'insolito e dell'orrorifico, oltre che della ben più bazzicata fantascienza.

Finlay — alla cui figura ed opera Lippi dedica un'accurata storicizzazione introduttiva, oltre che un ricco apparato critico-bibliografico — è un illustratore americano (1915-1971) che, negli anni Trenta e Quaranta, si conquistò una fama presto alonata di leggenda muovendosi con inusitata eleganza sul terreno minato dei cosiddetti «pulp magazines»: riviste popolari stampate su carta grezza e devolute, da cima a fondo, a racconti dell'immaginario, del bizzarro, del fantastico puro (assai più che del fantascientifico tecnologico di quegli anni o dell'orrorifico in senso stretto).

Per i «pulps», a cominciare dalla capostipite «Weird Tales», Finlay disegnò — sempre sottopagato — miriadi di illustrazioni in bianco e nero (spesso solo vagamente attinenti al tema del racconto) e più rare copertine a colori. Nel librone curato da Lippi ne troviamo una cospicua selezione, relativa alle diverse «maniere» dell'artista e pressoché all'intero arco della sua produzione (1932-1969): sono mostri rugosi e creature rostrate, alieni e robot, astronauti e astronavi, demoni, zombi e fantasmi, ma soprattutto procaci fanciulle, generalmente semisvestite, nei più canonici dei loro ruoli estetico-letterari: l'Eroina intrepida, la Sirena (o Vampira) tentatrice, la Salvatrice angelicata, la Bella irrepita dal Mostro.

Stupisce subito, di Finlay, la certosina manualità, da moderno miniatore, con i fitti graticci di linee e i nugoli di puntini che assumono valore di ombreggiatura, in una cocciuta tensione imitativa delle tecniche incisorie ottocentesche. Ma stupisce ancor più, in questo eclettico di genio, la ricchezza e la varietà delle fonti. Finlay sta sull'impervio crinale tra «popolare» e «colto», proprio là dove basta un inciampo per precipitare nel burrone dell'ovvio e del pacchiano. È innervato nella tradizione dei «pulps», nel corposo realismo dell'illustrazione popolare, nemica delle metafore e dei sottintesi, ma nobilita questa formale ortodossia tuffandola in un bagno rigeneratore di cultura visiva simbolista, da cui emergono di volta in volta i riferimenti ai Preraffaelliti e all'Art Nouveau, al linearismo snervato di Beardsley e a quello maniacale di Toorop.

Non impressiona né terrorizza, Finlay, questo è certo: neppure quando nel '51 (in anni dunque segnati dalla psicosi dei dischi volanti e dei «marziani») offre alla fantasia del lettore medio americano una ripugnante creatura extraterrestre. D'altronde, un mostro con sei zampe, due occhi a scodella e un becco da ornitorinco di rado è un mostro veramente terrorizzante. (Effetti controproducenti di ogni eccesso di verismo, come si è tentato di chiarire nel lungo preambolo).

Turba piuttosto, Finlay (e suggestiona, e allarma), quando dal suo ricco bagaglio simbolista e forse da una clandestina simpatia per i surrealisti (si osservi la tavola numero 13 per «The Citadel of Fear» di Stevens, tanto vicina a Ernst) estrae quell'indefinibile «quid», quel sottile, arcano fruscio capace di scompigliare un quadro altrimenti reale e plausibile, di smascherarne, dietro la soda parvenza, le molteplici possibilità di significato e di lettura.

Ma a ben vedere — ed è Lippi a guidarci sulla retta via — il mondo di Finlay non è (o non è soltanto) il mondo del turbamento e della paura. È, piuttosto, il mondo del meraviglioso nel suo senso più ampio, un mondo che oggi definiremmo di pura «fantasy»: e che ammette, accanto agli orrori occulti o palesi, anche le accensioni del sublime e del vertiginoso, che fa convivere con gli esseri abominevoli di altre galassie, estatiche fanciulle ghermite da vortici cosmici, trascinate all'insù, tra uno sfolgorare di stelle, da correnti di pura spiritualità.

Nella visione di Finlay s'intuisce un fervore di ascesi, un'ansia (che crediamo sincera) di trasfigurazione: quella che Lippi ben definisce «una concezione quasi religiosa del bello, dal quale l'erotismo filtra soprattutto come dono dall'alto». È, la sua, «una versione mitica, se non mistica, del cosmo». Ed è anche questo a farci pensare che, senza Finlay, un intero filone dell'illustrazione fantastica e del fumetto dei nostri anni sarebbe stato molto più povero, o forse non sarebbe neppure esistito.

Quanto meno, Sidney Jordan avrebbe dovuto ben più penare per inventare gli ecumenici amori spaziali del suo astronauta-playboy Jeff Hawke con tante femmine dell'iperspazio, così somiglianti — guarda caso — alle bionde e raggianti eroine di Finlay...

Roberto Curci

SCRIVERÀ LA STORIA DEL BANDITO SICILIANO

Due miliardi a Mario Puzo per fare il «padrino» di Giuliano

PALERMO — La storia del bandito Salvatore Giuliano rivivrà nelle pagine dello scrittore Mario Puzo. Il prossimo giugno Puzo si trasferirà in Sicilia da Bay Shore (nei pressi di New York) dove attualmente abita in una sontuosa villa, per dare il via alle ricerche sugli ultimi nove anni di vita del «re di Montelepre».

L'autore de «Il padrino» prima di decidersi a scrivere questa nuova «saga» ha visto assicurare i diritti d'autore dalla «Linder Press» per due miliardi di lire, nel corso di un'asta fra le più grosse editorie del mondo. Ma Puzo non è rimasto impressionato della cifra con la quale la «Linder Press» si è aggiudicata l'esclusiva a «scatola chiusa» di un libro ancora tutto da fare, e del quale c'è solo l'idea di base. Lo scrittore, infatti, ha dichiarato che narrerà la storia di Salvatore Giuliano dal giorno in cui il bandito ebbe a che fare con la legge, cioè quando nel settembre del 1943 uccise un carabiniere che lo aveva fermato.

Parlare di Salvatore Giuliano inevitabilmente significherà descrivere quanto è accaduto in Sicilia negli anni che precedettero lo sbarco alleato, sino al 1950, anno che segnò non solo la morte del bandito — in circostanze a tutt'oggi oscure, a Castelvetrano — ma la fine parlamentare del movimento indipendentista siciliano, sotto la cui bandiera Giuliano aveva militato. Una storia che ha implicanze anche con l'America, dal momento che — sostengono diversi saggisti — la banda di Giuliano veniva alimentata con armi statunitensi, e con danaro americano.

Insomma gli spunti per costruire un romanzo ricco di colpi di scena ci sono tutti, forse molto di più di quelli inseriti ne «Il padrino», best-seller mondiale che portò Puzo ad un successo internazionale nel giro di poco tempo.

Assegnati i premi S. Giuseppe - Bargellini

Quattordici premiati, quest'anno per la quattordicesima edizione del fiorentino «Premio San Giuseppe», intitolato dal 1980 a Piero Bargellini. I premiati di questa edizione formano un gruppo di personalità fiorentine — di nascita o di adozione — la cui rinomanza e i cui meriti vanno ben al di là della dimensione cittadina. Sono infatti Oriana Fallaci per la letteratura, Pietro Annigoni per la pittura, Emillio Pucci per la moda, Sarah Ferrati per il teatro, Rossano Brazzi per il cinema, Nello Carrara per la scienza, Luigi Tonelli per la medicina e il viola-azzurro Giancarlo Antognoni per lo sport. E poi Piero Farulli per la musica, Piero Tosi per i costumi artistici, Vittorio Citterich per il giornalismo televisivo, Armando Nocentini per le iniziative artistiche, Carlo Calderai per la gastronomìa e finalmente il noto artigiano fiorentino delle insegne, Fernando Del Fante.

Il premio, rappresentato da una artistica «frittella», cioè da una medaglia in bronzo modellata dallo scultore Marcello Fantoni, verrà consegnato il prossimo giovedì 30.

La rassegna dei libri

Lo stile dei Pensieri

Come leggere il monumentale «Pensieri-opuscoli-lettere» di Pascal, edito da Rusconi? La prima scelta da fare è fra tre alternative: si può leggere il volume così com'è stato impostato — (Biografia di Pascal, Lettere, Opuscoli, Pensieri e Appendici) affidandosi ad Adriano Bausola, il curatore, che ha, a sua volta, seguito il piano dell'edizione Jacques Chevalier della «Bibliotèque de la Pléiade» — oppure ricorrere all'indice dei concetti o a quello dei nomi.

Tutto dipende da ciò che si desidera: un'immagine complessiva della riflessione di Pascal in tutte le sue articolazioni? oppure il Pascal matematico e scienziato? o, ancora: il Pascal teologo che abbandona la ricerca scientifica per volgersi allo studio dell'uomo e dei suoi problemi spirituali?

Seguendo la seconda strada, spulciando nell'indice per temi, è dato di trovare il Pascal preferito. Alla voce «Macchina» troviamo l'antesignano dei moderni computer, l'inventore di un'ingegnosa macchina calcolatrice. Alla voce «Verità» si legge l'uomo di fede che indaga la fede e tenta di chiarire, a sé e agli altri, i misteri della vita e dell'anima parlando di Dio; «un Dio che riempie l'anima e il cuore di quelli che lo posseggono».

Ma, più che gli aspetti specifici del pensiero pascaliano ciò che colpisce, affascina, incatena è lo stile cristallino e vivace al tempo stesso della scrittura di Pascal. Il dotto, e peraltro utilissimo, apparato critico che correda il testo introduce ad una lettura appassionante. Allo «Spirito geometrico» (nello studio della verità si possono avere tre fini principali: il primo di scoprirla quando la si cerca; il secondo di dimostrarla quando la si possiede; l'ultimo di didtinguerla dal falso, quando la si esamina») fa da contraltare una lettera, del 1652, alla Serenissima Regina di Svezia: «Signora, se avessi tanta salute quanto zelo, verrei a presentare di persona alla Vostra Maestà un lavoro di molti anni, che oso offrirle da così lontano; e non permetterei che mani diverse avessero l'onore di portarlo ai piedi della più grande principessa del mondo. Tale opera, signora, è una macchina per eseguire le regole dell'aritmetica senza l'uso della penna e senza gettoni...».

E' l'opera di un uomo che ha fissato la condizione umana nella più celebre delle metafore quella che dice: «l'uomo non è che una canna, la più fragile di tutta la natura; ma è una canna pensante».

m.l.m.

~~~

Franco Piccinelli: «I giorni del patriarca» (Cappelli - pagg. 181, lire 9000).

Dell'autore di «Tersilio Manera contadino» e di altri romanzi e racconti ambientati nel mondo contadino, un nuovo romanzo teso a indagare la frattura tra un passato ormai improponibile e un futuro allarmante.

Bruno Tacconi, «Il medico di Gerusalemme» (Mondadori, pagg. 333).

Un bel romanzo storico, dalla sensibilità moderna e dalla puntigliosa documentazione, è «Il medico di Gerusalemme» di Bruno Tacconi. Si ambienta nel Medio Oriente, quando si chiamava ancora Cananea e Fenicia; allora c'erano gli Egizi, gli Assiri e gli Ittiti e cominciavano ad esserci anche gli Ebrei, tutti presi già quella volta dalla necessità di conquistarsi un posto al sole. Su questo movimentato sfondo (Mosè è appena defunto, Giosuè resiste ancora dopo aver conquistato Gerico a suon di tromba) si muove il protagonista, Tari. Giovane medico gebuseo, nativo di Gerusalemme ma trapiantato in Fenicia, torna in patria quando la sua città è assediata dagli israeliti ed ha la ventura di innamorarsi di una ragazza nemica. Non diciamo come va a finire, per non rovinare il gusto della lettura ai sempre numerosi cultori della storia romanzata.

C. S.

~~~

Robert Graves: «Il divo Claudio» (Bompiani, Milano, pagg. 428, lire 4000).

Chi ha visto alla televisione, tempo addietro, lo sceneggiato «Claudius» accoglierà probabilmente con piacere la ristampa in edizione tascabile de «Il divo Claudio» di Robert Graves. Occorre comunque tener presente che il libro rappresenta il seguito del precedente «Io, Claudio» e che uscì per la prima volta nell'ormai lontano 1936. Non si può dire però che sia invecchiato, anche perché alla fin fine parla di storia romana, vale a dire di un argomento molto studiato superficialmente ma assai poco noto in profondità. È sempre interessante scoprire «di che lacrime grondi e di che sangue» il potere e nel «Divo Claudio» ce n'è in abbondanza dell'uno e delle altre.

C. S.

~~~

Dinah Silveira de Queiroz: «L'isola dei dèmoni» (All'Insegna del Pesce d'Oro di Vanni Scheiwiller, Milano - Collana «Luso-Brasiliana / 4» - Edizione numerata; pagg. 150, L. 5.000).

Personalità tra le più prestigiose del romanzo brasiliano, Dinah Silveira de Queiroz è balzata alla notorietà nel lontano 1939 con «Floradas na Serra» e da allora ha pubblicato con fervore racconti, cronache, romanzi, attingendone i contenuti ora nella storia nazionale ora nella fantascienza la cui «presenza» oc-

Tradotto per la prima volta in Italia, «L'isola dei dèmoni» di Dinah Silveira de Queiroz uscì nel '49 con il titolo «Margarida La Roque», e già in esso si concretizza quell'impronta fantastica appunto che più tardi avrebbe ispirato la scrittrice. Il romanzo, lettura incantata e vibrante, è ambientato nel sedicesimo secolo: nel chiostro di un convento Margarida La Roque racconta ad un sacerdote la propria vita — questo l'inizio del libro (traduzione di Adelina Aletti) — che prosegue con una dovizia di elementi sì da concedere non poco al sorprendente, all'orrido, allo strabiliante, all'irreale, in un amalgama affascinante e curioso.

G. P.

In edizione ECONOMICA la "Geografia" più venduta in Italia.

Prosegue, con questi due volumi aggiornati fino alle soglie degli anni '80, la pubblicazione in edizione economica, della "Geografia di Biagi".

ENZO BIAGI
AMERICA GERMANIE

già pubblicati:
ITALIA · RUSSIA

RIZZOLI
~~~

GIORNALE DI TRIESTE

MANIFESTAZIONI E CORONE SULLE LAPIDI

Celebrato il 25 Aprile

Numerose cerimonie in varie località della regione

Ieri, ricorrenza del 36.o anniversario della liberazione, la Risiera di San Sabba è stata meta di un ininterrotto pellegrinaggio di cittadini e di forestieri giunti da varie parti d'Italia per rendere omaggio al sacrificio delle vittime della barbarie nazifascista.

Nella mattinata, in Foro Ulpiano, il 25 aprile è stato commemorato dalle associazioni partigiane; di qui si è mosso un corteo, comprendente numerosi parenti delle vittime del nazismo, che ha reso omaggio alle lapidi e ai cippi che ricordano i martiri della resistenza in via Ghega, a San Giusto, al cimitero di Sant'Anna e alla Risiera.

Le cerimonie sono state curate dall'Anpi, dall'Aned, dall'Anppia, dall'Unione invalidi della guerra di liberazione e dall'Associazione ex attivisti di Trieste.

Numerose manifestazioni celebrative si sono svolte ieri — si registra infine — a Gorizia, Udine e Pordenone, con discorsi del presidente della Giunta regionale, Comelli, e di altri esponenti della Regione.

Questa mattina, alla Casa della cultura slovena, verrà celebrato il quarantesimo anniversario della fondazione del Fronte di liberazione, sorto il 27 aprile 1941 a Lubiana e che nella nostra regione assunse un carattere particolare per la presenza anche delle forze progressiste italiane.

Quel rito alla Risiera

Proprio nei particolari momenti in cui maggiore è la tensione ideale propiziata dalle annuali occasioni celebrative dei valori della Resistenza, più accentuate appaiono certe cadute come quelle cui può dare luogo l'organizzazione di una cerimonia quando essa venga dimensionata a burocratico rituale. Proprio quel tipo di rituale che alle nuove generazioni in particolare non dice più niente; eppure soprattutto i giovani, cioè coloro che non hanno vissuto di persona quei drammatici anni, hanno un'autentica fame di informazioni su questo particolare periodo storico.

Emblematico in proposito il retroscena della cerimonia alla Risiera di San Sabba. Essa era stata organizzata dal comitato per la difesa dei valori della Resistenza e delle istituzioni democratiche, nel quale sono rappresentati tutti gli enti locali della nostra provincia, tutti i partiti democratici, le organizzazioni sindacali e dei lavoratori, nonché le associazioni partigiane. Ebbene, in seno a tale comitato era stato concordato che il programma della cerimonia prevedesse due soli discorsi, uno di lingua italiana (da parte dello stesso presidente del comitato, che è il presidente socialista della Provincia) ed uno in lingua slovena. Era stato anche stabilito che i discorsi fossero seguiti da una recita di attori del Teatro stabile e di quello sloveno, nonché da brani musicali eseguiti dal coro Tartini.

Tale programma era stato concordato presenti, in rappresentanza del Comune di Trieste, gli assessori Colombis e Gambassini. I manifesti d'annuncio della cerimonia erano già stampati e distribuiti, quando la Giunta comunale eccepiva il programma con una lettera alla Provincia, sede del comitato. Nella lettera si affermava che la Giunta Cecovini non condivideva, data la sacralità del luogo, che alla Risiera si programmasse altro che non fossero i riti religiosi e i discorsi celebrativi, e che ad ogni modo il Comune non intendeva accollarsi la propria parte di spesa e ciò per un impedimento tecnico:

Per due giorni, da lunedì a mercoledì, si sono intrecciate innumerevoli telefonate fra il Comune e la Provincia: come superare questo tardivo ripensamento, dopo che i rappresentanti della giunta comunale avevano contribuito, in seno al comitato, alla definizione del programma che prevedeva anche la recita e il concerto corale? Risposta: si trattava di osservatori non autorizzati a prendere decisioni, che si dovevano rimettere alla giunta. A ogni modo, il sindaco era assente da Trieste e non c'era niente da fare. Infine, con il rientro del sindaco tutto si è risolto, ma ancora poche ore prima della cerimonia si trattava di superare il veto per l'erezione di un palco per gli attori e per il coro.

A differenza degli anni passati, il manifesto non indicava i nomi degli oratori. Fino all'ultimo è perdurata l'incertezza sulla scelta dell'oratore sloveno, quella del comunista Milos Budin, presidente della comunità montana del Carso, essendo essa contestata dagli stessi ambienti sloveni. L'anno scorso, infine, i rappresentanti del Comune si erano rimessi alla decisione dell'avv. Cecovini, anche allora assente da Trieste, prima di sciogliere le proprie riserve sull'esclusione del sindaco dal podio degli oratori; e questi aveva infine dichiarato di voler parlare come primo cittadino di Trieste, e gli era stato concesso.

Stavolta il sindaco Cecovini si è presentato alla Risiera con il discorso in tasca, ma gli è stato impedito di parlare, e ha lasciato la cerimonia a metà. Gli è stato confermato che il numero degli oratori era stato prefissato dal comitato organizzatore, e alla «fiscalità» del richiamo agli accordi non sono state forse estranee le varie resistenze opposte nei giorni precedenti dalla giunta comunale. Ma è pure successo che, avvertito all'ultimo momento, il vescovo mons. Belloni non è potuto intervenire alla manifestazione, e che il rito israelitico non ha potuto aver luogo, per la prima volta quest'anno, per la scelta di un orario che coincideva con l'inizio della festa ebraica del Sabato.

Poi, alla presenza di poche decine di persone raccolte sotto la pioggia, si è tenuto il recital teatrale e corale. Ma quanta più efficacia avrebbe potuto avere quest'iniziativa se programmata a esempio per le scuole e se accompagnata, nel nome del 25 Aprile, da altre forme di sensibilizzazione democratica e d'incitamento morale e civile quali dovrebbero [illegible] punto competere a un comitato che si propone proprio queste finalità?

G. P.

CALENDARIETTO

Oggi: Domenica in Albis — Il sole sorge alle 6 e tramonta alle 20.05; la luna si leva all'1.42 e cala alle 11.

Ieri: temperatura massima gradi 11.2, minima gradi 7,9; pressione millibar 1013,3 in aumento; umidità 90 per cento; calma di vento; mare calmo; pioggia caduta 3 mm. (Dati forniti dal Servizio meteorologico dell'Aeronautica militare di Trieste alle ore 18 di ieri).

Maree: Oggi, alta alle 0.41 con cm 21 e alle 17.50 con cm 14 sopra il livello medio; bassa alle 8.55 con cm 28 sotto e alle 23.03 con cm 9 sopra il livello medio.

Farmacie aperte dalle 8.30 alle 13 e dalle 16 alle 20.30: via Rossetti 33, tel. 790488; via Roma 16, tel. 631998; via L. Stock 9 (Roiano), tel. 414304; piazzale Valmaura 11, tel. 812308; piazza Goldoni 8, tel. 64144; via Belpoggio 4, tel. 765252.

Farmacie aperte anche dalle 13 alle 16: via Rossetti 33, tel. 790488; via Roma 16, tel. 631998; via L. Stock 9 (Roiano), tel. 414304; piazzale Valmaura 11, tel. 812308.

Farmacie aperte anche dalle 20.30 in poi (servizio notturno): piazza Goldoni 8, tel. 64144; via Belpoggio 4, tel. 765252.

Servizio di guardia medica: notturno (ore 21-8) tel. 732627; prefestivo (ore 14-21) e festivo (ore 8-20) tel. 68441.

Aeroporto Ronchi dei Legionari: telefono (0481) 777001.

Automobile club d'Italia (soccorso stradale): telefono 116.

Pronto soccorso Cri: telefono 68888.

Carabinieri: telefono 212121.

Soccorso pubblico: telefono 113.

Telefono amico: numeri 766666 - 766667.

INGENTI I DANNI E QUALCHE FERITO LIEVE

Incidenti a ripetizione provocati dalla pioggia

Strade bagnate sono spesso sinonimo di incidenti stradali. Così è accaduto anche ieri. Per fortuna si è trattato di incidenti non molto gravi. Oltre a quelli con lesioni alle persone rimaste coinvolte, ce ne sono stati diversi con danni soltanto ai mezzi: tamponamenti e sbandate con inevitabili ammaccature alle carrozzerie.

Spettacolare il sinistro avvenuto nel pomeriggio, poco dopo le 16, in via Farneto, dove una «Honda», targata Ts 50975, è slittata sull'asfalto bagnato finendo contro il muso di un autobus della linea «25» che era in quel momento in sosta alla fermata. Il guidatore, Massimo Creci, di 18 anni, abitante in via Gridelli, 13, se l'è cavata con una contusione alla spalla destra e al polso sinistro. Trasportato all'ospedale Maggiore, è stato medicato e quindi dimesso con la prognosi di due settimane. I rilievi sono stati assunti dai vigili urbani.

Una «500» ferma al semaforo di via Valdirivo, all'incrocio con il corso Cavour, è stata investita poco dopo mezzogiorno, da una vettura jugoslava. Sono rimasti feriti il guidatore dell'utilitaria, il vigile urbano Antonio Caforio, di 42 anni, abitante in viale XX Settembre 66, che ha battuto il capo nell'abitacolo riportando una ferita da taglio alla tempia sinistra, il passeggero della vettura macedone, Handia Muscerinovic, di 21 anni, cameriere, rimasto ferito agli occhi. È stato ricoverato nella clinica oculistica con la prognosi di dieci giorni. Il conducente dell'auto straniera (BI 262-62), Rosimin Boganovic, è invece rimasto illeso.

In uno schianto notturno contro un autocarro in sosta, sono rimasti feriti il pittore Sergio Hervatich, di 36 anni, abitante in Borgo San Nazario 192 e l'elettricista Dante Pripaz, pure di 36 anni, abitante in via Settefontane 10. I due stavano percorrendo, la via Cumano, quando l'auto, per una sbandata improvvisa, è finita contro il camion parcheggiato all'altezza dello stabile numero 22. Dei due occupanti, Sergio Hervatich è il più grave: ha riportato ferite alla faccia e l'avulsione di diversi denti. Il suo amico se l'è cavata con contusioni guaribili in due giorni.

Con il «cric» in farmacia

Tossicomani con il «cric» all'assalto di una farmacia. E' accaduto la scorsa notte alla farmacia «Flavia» di strada vecchia dell'Istria 122. Gli ignoti hanno usato un martinetto per forzare la saracinesca e con lo stesso attrezzo hanno mandato in frantumi il vetro della porta d'entrata. Così sono penetrati nell'interno, dove hanno spalancato, usando un cacciavite trovato poi per terra, l'armadietto dei veleni e delle sostanze stupefacenti.

Dall'armadietto sono sparite 25 fiale di morfina, 52 grammi di Laudano e varie confezioni di fiale, compresse e gocce di medicinali «proibiti» perché contenenti sostanze stupefacenti.

Donna scippata

Una donna è stata scippata ieri notte sulle Rive da un capellone che le ha strappato la borsetta dopo averla messa k.o. con un pugno. La vittima, Bruna Sommariva, di 40 anni, abitante in via Giusti 8, è stata avvicinata dallo sconosciuto dai capelli lunghi che, dopo aver scambiato alcune parole con lei, l'ha colpita con un pugno, facendola cadere a terra.

Bruna Sommariva non è riuscita a tenere ben stretta in pugno la borsetta, nella quale aveva riposto la somma di centomila lire, i documenti personali e le chiavi di casa. Rialzatasi, ha telefonato al «113», i cui agenti l'hanno accompagnata all'ospedale Maggiore.

Il medico ha riscontrato alla donna una ferita lacero contusa al sopracciglio sinistro e una contusione al ginocchio, per cui l'ha fatta medicare giudicandola guaribile in una settimana. La polizia ha iniziato subito una battuta alla ricerca dello scippatore, che non è stato però rintracciato.

Via le stellette

Via le stellette! Così è iniziata, ieri, in Questura, la prima giornata della «polizia di stato», come è definita, con la nuova denominazione, la Pubblica sicurezza. Dal corpo militarizzato della Ps esce la nuova polizia che porterà sulla giubba la sigla repubblicana e le fiamme oro (che peraltro non sono ancora arrivate a Trieste).

Da ieri i poliziotti della Volante, assieme ai colleghi della Stradale, che sono quelli che più hanno a che fare con il cittadino, sono dipendenti civili, impiegati dello stato.

Per coloro che portano sul braccio o sulle spalline i gradi cambia un'altra cosa: non saranno più appuntati, brigadieri, o marescialli, ma assistenti e sovrintendenti. A loro si affiancherà una nuova figura, quella dell'ispettore (un investigatore sul modello inglese), che — per i triestini — è una specie di «revival» della polizia civile del periodo alleato.

CONFRONTO DI ESPERTI NELL'ASSISE SULLA TERAPIA ANTALGICA

Ricerca e assistenza alleate nella lotta contro il dolore

La facoltà di medicina, ultima nata delle Università italiane, si è inserita in un filone di tradizioni culturali estremamente ricco. Ecco, dunque, che ci si è posti l'obiettivo di riattivare questo filone, di realizzare anche per quanto riguarda l'anestesia, la rianimazione e la terapia antalgica le premesse di studio e di ricerche di respiro europeo, proprie di Trieste. Ricerca e assistenza, infatti, devono fondersi in un'unica metodologia capace di approfondire, capire il perché delle cose secondo il precetto dell'«imparare facendo».

Lo ha detto il prof. Giuseppe Mocavero, presidente del comitato organizzatore del convegno internazionale apertosi ieri mattina nell'aula eccezionalmente affollata dell'Istituto di anatomia umana normale di via Manzoni; ai congressisti hanno porto il loro saluto pure i presidenti degli Ospedali Riuniti e dell'Ordine dei medici, Morgera e de Favento, l'assessore comunale Galazzi e il decano del corpo accademico, Ramponi.

L'affollata sala di via Manzoni durante la prima giornata dell'assise sulla terapia del dolore

Due le tavole rotonde della prima giornata di lavori (moderatori rispettivamente i professori Cuocolo e Tiengo), che hanno visto la presentazione di numerose relazioni, tutte di alto contenuto scientifico. I «potenziali evocati» sono stati trattati dai professori Tiengo, Maestri e Genta (Milano): in anestesia vi sono farmaci che vanno usati con molta cautela perché possono rappresentare, se in mani non esperte, un pericolo per i pazienti, in considerazione soprattutto della loro potenza. Per questo motivo gli anestesisti si sono sempre preoccupati di evidenziare i segni clinici che possono render conto dell'esatto livello di profondità dell'anestesia; infatti il paziente, di fronte all'aggressione chirurgica, dev'essere protetto ma non depresso. E i «potenziali evocati» stanno dimostrando la loro utilità in quanto vengono modificati allorché un anestetico viene iniettato per via endovenosa, in maniera abbastanza proporzionale.

Di vivo interesse anche lo studio presentato dai professori Mocavero e Del Prete (Trieste), i quali hanno illustrato le tecniche di anestesia generale sperimentale negli ultimi tredici anni in 20 mila interventi di bonifica del cavo orale e di chirurgia maxillo facciale presso la divisione di odontostomatologia pediatrica dell'ospedale infantile Burlo Garofolo. Le metodiche sono state studiate tenendo presenti i ritmi di un day-hospital e le necessità della sicurezza e di un pronto recupero. L'associazione tiopentone a bassissime dosi, anestesia inalatoria con etrano, intubazione endotracheale in anestesia di superficie risultano essere le più idonee.

Sul trattamento del cardiopatico si è diffuso il prof. Gritti (Ancona), secondo il quale il compito dell'anestesista non si esaurisce nella scelta di un farmaco: i numerosi fattori cardiaci che contribuiscono alla funzione miocardica o alla sua disfunzione richiedono che l'anestesista, già prima dell'intervento, valuti lo stato clinico del paziente, provveda a correggere gli squilibri più gravi, riconosca i potenziali pericoli del trattamento farmacologico in atto e, infine, mantenga un'assidua sorveglianza del malato anche nel periodo post-operatorio. Durante e dopo l'intervento è necessario sottoporre il paziente al controllo continuo di alcuni parametri vitali e, nei casi più gravi e per gli interventi più complessi, a un monitoraggio emodinamico invasivo che, per la semplicità della tecnica e la precisione dei parametri rilevabili, rappresenta oggi un ausilio di indiscussa validità.

Di estrema delicatezza il tema concernente l'insufficienza respiratoria acuta dell'adulto: in proposito il prof. Walker (Gran Bretagna) ha affermato che la pronta rianimazione del paziente in stato di choc, la microfiltrazione del sangue conservato trasfuso, la più efficace terapia intensiva hanno contribuito a ridurre l'insorgenza di questa sindrone post-traumatica. Tuttavia la comparsa di infezioni costituisce tuttora un fattore aggravante, e la mortalità è elevata. La terapia è ancora basata su azioni tendenti a conservare in vita il paziente, mentre la patologia polmonare segue un decorso naturale.

Un'autentica autorità in materia, la professoressa Horton (Gran Bretagna), ha rilevato che la mortalità nella cura intensiva del cranioleso può essere notevole per cui s'impone un severo stress emozionale particolarmente per coloro che curano questo malato, assieme a un consistente standard di applicazione.

Di scena, oggi, l'eutanasia e gli antibiotici in terapia intensiva.

DOMANI INIZIA LA DISTRIBUZIONE

Modelli 101 delle imposte per i pensionati dell'Inps

La direzione provinciale dell'Inps — a seguito degli accordi con le Poste e con gli istituti bancari — comunica che con la entrante settimana avranno inizio le operazioni di consegna ai titolari di pensione dei modelli 101 relativi ai redditi percepiti nell'anno 1980. In particolare a partire da oggi saranno disponibili nei vari uffici pagatori i modelli 101 delle pensioni cat. IO e SO, mentre quelli delle pensioni VO potranno essere ritirati in occasione della riscossione della rata di maggio-giugno 1981. Per le pensioni a carico dei fondi speciali di previdenza (marittimi, ecc.), delle gestioni dei lavoratori autonomi, nonché per le altre categorie minori, la consegna delle certificazioni potrà avere inizio dopo il 10 maggio.

Coloro che riscuotono la pensione a mezzo conto corrente postale o bancario emesso dall'Inps e quanti non avessero trovato il mod. 101 all'ufficio pagatore o vi avessero rilevato errori, potranno rivolgersi agli appositi sportelli che verranno aperti, dopo l'11 maggio, nella sede provinciale dell'Istituto in via S. Anastasio 5. Viene per l'occasione richiamata l'attenzione degli interessati sulle disposizioni introdotte dall'art. 1 della legge finanziaria 1981 che, in deroga alle vigenti norme in materia tributaria, prevedono che i pensionati i quali percepiscono soltanto redditi da pensione erogati dall'Inps o da altro ente pubblico, sono esonerati, nei casi in cui non siano tenuti alla presentazione della dichiarazione annuale, anche dall'obbligo della presentazione agli uffici distrettuali delle imposte dirette del modello 101.

NUOVA CHIESA DEI PADRI SACRAMENTINI A MONTEBELLO

Prima pietra per «San Marco»

Ieri pomeriggio, in coincidenza con la festività di San Marco evangelista, il vescovo Bellomi ha benedetto la prima pietra della nuova chiesa dedicata al santo, che sorgerà in via dei Modiano, dove attualmente si trova la Casa e il luogo di meta della congregazione dei padri sacramentini. Fu lo stesso Bellomi, dopo l'assunzione del suo ministero pastorale nella nostra città, a elevare nel febbraio 1978 a parrocchia la sede religiosa affidata ai cinque padri.

La venuta a Trieste della comunità religiosa era stata opera, nel 1971, dello scomparso presule Santin, proprio in vista della creazione di un nuovo centro parrocchiale nella zona di Montebello-Santa Maria Maddalena superiore, zona di sviluppo abitativo, che già adesso conta oltre 3.500 anime.

Il progetto della futura chiesa, che avrà strutture architettoniche modernissime, in cemento armato, a forma di semicerchio e a navata unica, è stato elaborato dagli architetti Celli e Tognon. Il primo lotto dei lavori, sul terreno di proprietà della Curia, sarà realizzato con i cespiti dello Stato, come previsto dalle norme concordatarie. La continuazione dei lavori dipenderà dalle offerte dei parrocchiani, alla cui disponibilità e sensibilità verrà fatto ricorso.

Allo speciale rito religioso, appositamente previsto per queste occasioni, secondo una liturgia di recente approvata dalla Santa Sede, ha assistito anche il parroco padre Giuseppe Gatti. Una pergamena ricordo è stata racchiusa nella pietra benedetta.

SI APRE DOMANI L'ASSISE NAZIONALE

Il futuro dei marittimi al congresso della Uim

Si apre domani all'hotel Europa di Marina d'Aurisina, e si concluderà nel pomeriggio di giovedì, il sesto congresso nazionale della Uim (l'Unione italiana marittima aderente alla Uil). Tema del convegno sarà l'impegno del sindacato per una riforma della condizione sociale del marittimo.

Sull'argomento verrà presentata già domani, dopo i saluti di apertura del sindacato Cecovini e del segretario della Camera del Lavoro-Uil, Fabricci, una relazione da parte della segretaria nazionale della Uim. Sono previsti anche interventi da parte delle delegazioni estere presenti all'assise.

Martedì si svilupperà il dibattito sui temi congressuali e mercoledì si svolgerà una tavola rotonda sul mercato del lavoro marittimo internazionale. Per giovedì sono previste la relazione delle commissioni, la repolica della segreteria nazionale e l'approvazione del documento finale.

Verranno quindi eletti i nuovi organi statutari. A conclusione dell'assise ci sarà la prima riunione del neoeletto consiglio nazionale della Uim.

Nave degli Usa da oggi in porto

Giunge oggi nel porto la «Uss Nitro» nave appoggio della sesta flotta Usa dislocata nel Mediterraneo, per una visita che si protrarrà fino a sabato 2 maggio.

La nave, che appartiene alla classe «Suribacoi», è entrata in servizio nel 1959 ed è al comando del capitano di fregata H. H. Loving. Il suo equipaggio consta di circa 320 uomini tra ufficiali e marinai.

Assemblea della mutua tra commercianti

La mutua di malattia tra commercianti di via Coroneo, 8 informa i propri iscritti che l'assemblea generale avrà luogo negli uffici della mutua mercoledì 29 alle ore 19.30 in prima e rispettivamente alle 20.30 in seconda convocazione con all'ordine del giorno l'approvazione del bilancio 1980.

Qui benzina

I distributori di benzina aperti oggi sono quelli situati in via Giulia, viale Miramare, strada del Friuli, via F. Severo, riva N. Sauro, largo Giardino, campo S. Giacomo, piazza Foraggi, riva O. Augusto, piazzale Valmaura, via Locchi, Campi Elisi, passeggio S. Andrea, Aci di via Punta del forno, Barcola, Duino Nord e Sud, Sgonico, Duino Aurisina ss 14, Aquilinia, Borgo S. Sergio.

Da San Giusto a Barcola
VALENTINO E LA SUA ÉQUIPE ringraziano clienti e amici che hanno avuto il piacere di accogliere per dieci anni
alla Bottega del Vino
Danno loro appuntamento questa volta in riva al mare
al Ristorante Grifone
che sarà tra breve aperto

CENTRALVIAGGI
In crociera con «La Palma»
Partenza 30/5 - VENEZIA - PIREO - RODI - CRETA - CORFÙ - RAGUSA - VENEZIA - con due escursioni a scelta in omaggio. Sconti per famiglie, bambini, sposi in viaggio di nozze e pensionati.
UFFICIO CENTRALE VIAGGI — Corr. CIT
Piazza Unità d'Italia, 6 — Telefono 62621
— IL MONDO AL GIUSTO PREZZO —

TV COLOR SELECO IN 12-18-24 RATE SENZA CAMBIALI DA:
Elettrotecnica di Peric e Giardina
Via Sistiana,45/6
SISTIANA - Tel. 040/209151

POLIAMBULATORIO per la DIAGNOSI e la CURA delle CEFALEE
SANATORIO TRIESTINO
Via Rossetti 62
Per appuntamenti tel. 793456

STUDIO SPECIALISTICO PER PROTESI DENTARIA
Preventivi gratuiti ore 18-19 tutti i giorni
VIA PALESTRINA 3
Tel. 767077

CENTRALVIAGGI
CRETA
a sole Lire 370.000 – 3-11/5 da Lubiana – Hotel di I cat. sul mare, mezza pensione + tassa d'iscrizione.
Ultimi giorni di iscrizione
UFFICIO CENTRALE VIAGGI — Corr. CIT
Piazza Unità d'Italia, 6 — Telefono 62621
— IL MONDO AL GIUSTO PREZZO —

BRU.CHI
Agenzia pubbliche relazioni
Offre per vostra attività lavorativa: Ufficio rappresentanza - Traduzioni via Telex - Segreteria centralizzata ore 18-20.
34100 TRIESTE
Piazza Giotti 1
Telef. (040) 772111
Telex 460104

MENGHI CAPECCHI
VIA MERCATO VECCHIO 3
TELEFONO 69303
AL 1° PIANO
PREZZI D'INGROSSO
Serramenti interni ed esterni - bagni - moquettes piastrelle - riscaldamento stufe in maiolica

FINESTRE - PORTE
VERANDE - SCURI
IN ALLUMINIO
ditta veneta
consegna e posa in opera
IN 30 GIORNI
DELTA
TRIESTE via Zanetti 1 Ip
telefono 733373

DARWIL
NUOVISSIMA COLLEZIONE AL QUARZO
«SUB 3 ATM.»
Segnano ore
minuti - secondi
giorno - mese - data
cronometro 1/100 sec.
Scarto massimo
3 sec. al mese
durata batteria 2 anni
garanzia
da 1 - 2 anni
CASSA E CINTURINO IN ACCIAIO INOX VETRO MINERALE

Una tradizione di qualità e precisione
DARWIL - Piazza S. Antonio 4 (I-II-III piano) tel. 61201 - 61932

GIORNALE DI TRIESTE

SENZA PRECEDENTI L'INTERESSE TESTIMONIATO DA 280 MILA VISITATORI

Quasi uno specchio magico la mostra di Maria Teresa

Ogni triestino ha visto riflettersi nella rassegna il volto del proprio passato

Con un'ultima processione di visitatori, il lunedì dell'Angelo si è conclusa in bellezza la mostra «Maria Teresa, Trieste e il porto».

Potrà sembrare un'affermazione presuntuosa, ma probabilmente adesso qualcosa manca ai triestini, e Trieste non ha più un biglietto di presentazione da mostrare ai turisti, soprattutto nelle giornate piovose.

Il miglior modo di far conoscere una città è presentare uno stralcio del suo passato, offrendo un «metro» per capire i suoi abitanti. La mostra è stata in grado di fornire molti dati utili in questo senso, tanto che, secondo qualcuno, essa avrebbe potuto contare sempre su molti visitatori, anche se fosse divenuta permanente. Può darsi.

Ora, a chiusura avvenuta, è il caso di soffermarsi a riflettere sul perché di un successo forse superiore alle aspettative.

Alla domanda già formulata tempo addietro sia dalla Tv nazionale, sia in sede rotariana, possono essere date risposte che penso trovino oggi conferma.

Ma forniamo anzitutto alcuni dati statistici. I visitatori sono stati circa 280 mila (la cifra risulta dalla media registrata nelle giornate di punta come la domenica e in quelle di minore frequenza (lunedì) moltiplicata per il numero dei giorni d'apertura).

Si tratta di una quota eccezionale, mai raggiunta, che io sappia, da altre mostre a Trieste.

A ben pensare, poche sono le zone del mondo industrializzato dove sia più sentito l'orgoglio di quello che si è nella società, a qualsivoglia livello: c'è il calzolaio e il barbiere, il professore ed il medico: tutti al loro posto, nessuno intercambiabile, tutti convinti dell'utile del lavoro che svolsero.

Il confluire dei nostri avi dai quattro punti cardinali non ha datazioni bibliche ma è dall'altro ieri. Il secolo XVIII per fissare una data iniziale, in pratica dopo.

Basta risalire al momento teresiano e al suo accurato progetto evolutivo, per capire che se si voleva conseguire lo scopo bisognava aprire anche a chi, autoctono portatore di una civiltà millenaria, non intuiva il futuro che gli si schiudeva.

Furono previste strutture futuribili che favorirono il coagularsi di tante eterogeneità da farne, dopo più d'un secolo, una unità culturale, un nuovo modo d'essere e d'intendere la vita.

E' con queste riflessioni, da non storica, che ho contribuito alla realizzazione di una mostra soprattutto visualizzatrice di fatti e documenti. Ed ecco che azzardo la sommessa risposta, all'interrogativo iniziale sul perché del successo: ogni triestino trovava chiaramente nella mostra un punto di riferimento. C'era un tempo un borgo, postmedioevale, è esploso un boom economico di dimensioni da conquista del West, tutto era documentato e comprensibile; la confluenza è stata senza precedenti ed in qualche particolare anche trascurabile il triestino poteva riconoscere il sito, trovare il momento in cui l'avo si era inserito in questo fervido divenire.

Poi avvennero tante cose, alcune sconvolgenti, ma il periodo 1740-80 resta ancor oggi là a dire che si può vivere ed operare in pace, a creare un nuovo modo di consumare la propria esistenza. L'aver sviluppato il discorso fino ai giorni nostri soltanto per il porto e la cantieristica che nel momento teresiano affondano le radici di un progresso esaltante ha toccato le corde degli operatori vecchi e nuovi del settore, a tutti i livelli, facendo emergere il già citato orgoglio di aver portato una pietra, piccola o grande, nelle singole realizzazioni.

Ritengo sia stato proprio questo evocare, senza trionfalismi ideologici e partigiani, senza fini di chiarificazioni storiche definitive, a determinare il successo di una mostra che voleva essere soltanto un invito a sfogliare con occhio indulgente e affettuoso un vecchio album di famiglia ancora aperto e proiettato verso il futuro. In un ambiente ove poco si poteva fare per renderlo più accogliente con i mezzi disponibili si è fatto però il possibile; la gente veniva, passeggiava come un tempo in galleria, guardava, cercava, discuteva poi — se c'era posto — sedeva a leggere il giornale come se fosse stata a casa sua: e questo consola del lavoro fatto e dà ragione dell'insperato successo ottenuto.

Laura Ruaro Loseri

Perché è piaciuta

E' vero che alcuni triestini hanno visitato la rassegna più volte ma questo è un pregio in più: vuol dire che vi trovavano cose di interesse o un ambiente piacevole.

Di forestieri se ne sono contati oltre diecimila, per lo più tedeschi, sloveni, croati ma anche svizzeri, francesi, inglesi e perfino giapponesi. Da Vienna, Graz e Zurigo molte persone sono giunte anche in gruppi organizzati. Molti degli stranieri si trovavano in città quali partecipanti a convegni internazionali ma parecchi sono stati anche i pullman fermatisi più o meno casualmente e molti visitatori frettolosi si sono trasformati in attenti esaminatori di documenti tanto che si pensa di dover moltiplicare il numero dei turisti contati per 7 od 8 al fine di avere un numero più vicino alla realtà. Si può arrivare dunque a 70.000 senza tema di esagerare e per lo più nell'ultimo periodo, dopo la proroga della mostra dal 15 marzo al 20 aprile.

La limitata propaganda fatta inizialmente all'estero aveva indotto molti, soprattutto tedeschi, a credere che Trieste avesse ospitato la mostra teresiana di Schoenbrunn e grande è stata quindi la sorpresa di questi visitatori quando si sono trovati di fronte a una rassegna interamente nuova.

La collaborazione del consolato generale d'Austria a Trieste e quella della radio di Klagenfurt hanno consentito di rettificare in seguito l'errata opinione e favorito l'afflusso di molti stranieri. Da segnalare altresì tra i fattori del buon successo, l'«open fórum» Consiglio nazionale degli «Skal» che ha richiamato parecchi operatori turistici e la visita alla mostra del dott. Micheal Oberegger direttore dell'Ente nazionale del turismo Austriaco, il quale ha espresso il suo entusiastico apprezzamento. Un altro numero di presenze da mettere in risalto è quello delle scolaresche: 12.000 alunni di scuole italiane, estere (soprattutto slovene) della Regione e locali.

Sono state promosse inoltre visite guidate, su prenotazione, per 2227 alunni di scuole medie, 795 delle elementari, 1378 delle superiori (Volta, Carducci, Nautico, Magistrali slovene, Dante, Careli, Deledda, Sandrinelli, Scuola Geometri, Petrarca, Galilei, Oberdan, Enaip), oltre che per 800 alunni di scuole della Regione.

In particolare le visite guidate normali, cioè regolarmente svolte durante la settimana sono state 160; ad esse vanno aggiunte 48 straordinarie con apertura fuori orario della mostra per gruppi particolari o singoli che ne hanno fatto richiesta. Mattina e pomeriggio, oltre alle proiezioni per le scuole, sono stati presentati un film e numerose diapositive messe a disposizione dall'Austria. Non meno di 300 sono stati ogni volta gli spettatori del film e le diapositive sono state viste da una dozzina di migliaia di persone.

Un altro dato interessante può essere fornito dalle richieste di poter assumere fotografie o filmati: esse furono 130 per un numero complessivo di 1987 fotografie scattate su vari particolari esposti.

A questo proposito vale la pena di anticipare la notizia che, a cura dell'Archivio di Stato e dei musei civici, ogni singolo pezzo della mostra verrà fotografato e sarà realizzato un album di facile consultazione da parte di studenti e studiosi da leggere insieme al catalogo. Alcune Università hanno richiesto il volume perché proposto quale testo agli studenti. Durante la mostra sono stati distribuiti gratuitamente 8500 pieghevoli ideati per facilitare una visita più attenta e guidata con soste sui documenti più significativi. Il catalogo - donato agli Archivi italiani e stranieri come i maggiori musei — ha incontrato anche il favore dei visitatori ed è andato presto esaurito (3500 copie della prima edizione) per cui si è provveduto alla sua ristampa, attualmente in vendita nelle librerie.

Sono andati altresì esauriti i cataloghi particolari del settore numismatico e di quello cantieristico. Quest'ultimo, per il trasferimento di parte della mostra a Monfalcone, dovrà essere ristampato ed ampliato in funzione della sua nuova finalità.

Ottime accoglienze ha avuto anche il tallero-medaglia coniato per l'occasione: venduti tutti gli esemplari, salvo quelli inviati in altre zone.

Dai dati emersi in chiusa della rassegna si può desumere che i visitatori sono stati nella grande maggioranza triestini e che molti sono venuti a vederla più volte.

Perché? Ognuno di noi ha antenati che sono giunti qui dai quattro punti cardinali portando seco lingua, costumi, religione: tranne quest'ultima, generalmente conservata, tutto il resto s'è fuso, poiché ciascuno ha dato e ricevuto qualcosa in un territorio dalla lingua povera ma dal linguaggio ricchissimo: il linguaggio della cosa realizzata, qualunque essa sia, sempre a favore proprio e insieme della comunità.

SEGNALAZIONI

Mattinata domenicale

E' domenica mattina e vado al cinema assieme al mio bambino. Alle 11.25 abbiamo i biglietti in mano ed entriamo. Sta finendo il primo spettacolo.

Subito dopo comincia il primo tempo del secondo spettacolo, che finisce alle 12.15 circa, ma il secondo tempo non c'è.

Siccome nell'atrio del cinema non c'è nessun altro, chiedo spiegazioni all'addetta alle pulizie e questa mi risponde che si usa sempre ripetere soltanto il primo tempo. Alle mie rimostranze viene replicato che la cassa chiude alle 11.

E' vero. Così è scritto anche nel "Piccolo". Ma allora perché alle 11.25 vendono ancora biglietti? In conclusione sono dovuta ritornare a casa con il bambino senza aver visto il secondo tempo del film. Questo è uno dei tanti piccoli soprusi di cui siamo vittime ogni giorno. (Lettera firmata).

Fontanella a Muggia

Dopo la pubblicazione della segnalazione in cui veniva sollecitato il ripristino di una fontanella a Muggia, quel Comune ha provveduto a soddisfare la richiesta.

Desidero ringraziare sia l'amministrazione civica di Muggia sia «Il Piccolo». L. C.

Anche se era festa

Desidero ringraziare pubblicamente la Sip per la cortese sollecitudine dimostrata dai suoi addetti i quali hanno provveduto a riparare il mio telefono benché avessi chiesto il loro intervento in una giornata festiva. A.T.

Piccolo albo

Un mazzo di chiavi è stato rinvenuto il 17 aprile a Barcola. Chi le ha smarrite può telefonare al 413219.

In via Conti è stato smarrito un mazzo di chiavi in una custodia di finto camoscio. Il rinvenitore voglia telefonare al numero 812394.

ORE DELLA CITTA'

Sal: Fiori di loto

L'incontro del lunedì della Sal «Società artistico letteraria» nelle sale del «Tommaseo» è dedicato alla concittadina Fidelia Vitello Damato. Di questa poetessa e scrittrice che ha al suo attivo libri di favole e raccolte di liriche di intensa spiritualità, parlerà Rinaldo Derossi intrattenendosi in maniera particolare sulla sua recente raccolta poetica intitolata «Fiori di loto». L'appuntamento è per le 19.

Amici dei funghi

La sezione di Trieste del gruppo micologico «Bresadola» e il civico museo di Storia naturale propongono per l'«Incontro del lunedì» l'argomento «Cosè l'ecologia» presentato dal presidente prof. Renato Mezzena. Sarà proiettato un documentario. L'appuntamento è per le 19 nella sala di via Ciamician 2. L'ingresso è libero.

Ragazzi del '99

Le tessere per gli autobus a tariffa agevolata con validità nel mese di maggio possono essere ritirate dai soci della sezione «Ragazzi del '99» cavalieri di Vittorio Veneto, dalle 17 alle 17.30 di domani e martedì.

Corso di Bridge

Il 28 aprile inizieranno i corsi di Bridge — principianti e perfezionamento — organizzati dall'Istituto «U. Foscolo» e tenuti dall'ing. Vittorio Pedicchio. Invitiamo gli interessati ad iscriversi presso la sede dell'Istituto di via Gatteri n. 6, tel. 724240.

Pannelli solari

per modifiche e migliore funzionalità dei vostri impianti di riscaldamento, rivolgetevi a Ital Petroli strada Fiume 216, tel. 941441. Olio lubrificante IP - gas in bombole per campeggio a prezzi di concorrenza. Ital Petroli - strada di Fiume 216.

Onorificenza

Il concittadino cav. Albino Volpi, da 10 anni a capo della rappresentanza commerciale delle Ferrovie dello Stato a Vienna, è stato insignito dal Presidente della Repubblica austriaca della «Grosse Ehrenzeichen» - grande insegna al merito, pari alla dignità di commendatore — per le benemerenze da lui acquisite verso quel paese.

Alpini adunata a Verona

La presidenza della sezione «Guido Corsi» dell'Associazione nazionale alpini di Trieste, informa tutti gli iscritti, alpini ed amici degli alpini, che presso la segreteria della sede via Cassa di Risparmio n. 6 sono in distribuzione le tessere e medaglie ricordo della 54.a adunata nazionale di Verona 9-10 maggio p.v. e sollecita gli ultimi ritardatari a prenotare i posti sul pullman che partirà come al solito da piazza Oberdan (Casa del Combattente) alle ore 4.30 precise di domenica 10 maggio. La sede è aperta tutte le sere dei giorni feriali dalle ore 19 in poi. Nel contempo il presidente informa tutti i componenti del consiglio direttivo, che giovedì 30 aprile sono convocati in sede alle ore 19.

Lenti a contatto

Esiste oggi sul mercato accanto ai tradizionali materiali per lenti a contatto un nuovo polimero (PMMA-silicone) che garantisce all'occhio un notevole confort ed una eccezionale ossigenazione con tutti i vantaggi che ne derivano. Per qualsiasi informazione da Ottica VIKI via Buonarroti 6, tel. 772996.

Pulitura tappeti orientali

Riparazioni, pulitura Giubilo largo Riborgo 3, tel. 62180.

Montanelli

Per i vostri abiti da cerimonia — pronti o su misura — visitate senza impegno l'atelier di V. Imbriani 2, I p.

Istituto Alida Rigonat

Via S. Francesco 4, tel. 732844. Trattamenti viso corpo. Reparto estetica maschile. Solarium.

Donna In

Abbigliamento personalizzato in taglie pronte e su misura. Modifiche gratis. Via Udine 49.

Comunioni, cresime...

L'assortimento più vasto e completo di bomboniere, partecipazioni e regali da Nodi d'Amore. Nodi d'Amore, viale XX Settembre 22.

Nozze d'oro

Mario Adami e Maria Bordon festeggiano le nozze d'oro assieme alla figlia Licia con il marito Giorgio, i nipoti Susanna e Massimo, la pronipote Valentina, parenti e amici che formulano affettuosi auguri.

Giovanni Balbi e Iolanda Strain si scambiarono gli anelli 50 anni fa a Muggia Vecchia e vi ritornano oggi alle 18.30 circondati dall'affetto della figlia Lucia, del genero, della nipote Daisy e dai parenti tutti, con gli auguri cordiali dei «compari» Bolsi e Zampieri.

Domenica Laforgia e Rosa Pierno, a mezzo secolo dalle nozze celebrate a Barletta si ritrovano alle 10 di stamane davanti all'altare di Sant'Antonio nuovo. Augurano loro ogni bene i quattro figli, i generi, la nuora, nipoti, amici e parenti tutti. Alle coppie festeggiate le nostre vive felicitazioni.

VENDITE GIUDIZIARIE
fallimentari ereditarie volontarie

Sabato alle ore 16 asta

in via Ananian 2: quattro televisori, apparecchio ricetrasmittente, registratore e due casse acustiche a qualsiasi offerta, autovettura Peugeot 504 anno 1973 lire 900.000 ed inoltre macchina per fabbricazione e distribuzione gelati, dosatrice elettrica per caffè e vari altri beni, come dettagliatamente descritti nel Bollettino settimanale distribuito gratuitamente in piazza Goldoni 1.

Mobili nuovi

di qualsiasi genere direttamente dalla fabbrica, quadri, tappeti orientali, lampadari ed articoli di artigianato ai prezzi più convenienti.

Giornalmente senza aste

in piazza Goldoni 1 e via Vittorino da Feltre 2.

Incontri culturali

Oscar Brunner domani al Cca

Con inizio alle 18.45 nella sede di via San Carlo 2 del Circolo della cultura e delle arti, domani sera l'ing. Oscar Brunner tratterà il tema «L'imitazione della natura», dando l'avvio all'annunciata serie di quattro conferenze sul linguaggio dell'arte.

Seguiranno dedicati ai seguenti argomenti: «Il bello nell'arte», «Protagonisti e coro», «La misura del genio».

Cardiologia

Sotto gli auspici della scuola di specializzazione in Cardiologia domani con inizio alle 16 il prof. Antonio Bayes de Luna terrà nell'aula dell'istituto di Anatomia patologica una conferenza dedicata a: «Recenti concetti sui blocchi a livello atriale a ventricolare».

Il prof. Bayes de Luna è professore di cardiologia nella facoltà di Medicina dell'Università autonoma di Barcellona e direttore del dipartimento di elettrocardiografia del servizio di cardiologia dell'Ospedale de la Santa Creu j Sant Pou di Barcellona. Egli è autore di numerosi lavori scientifici dedicati all'argomento nonché di più trattati di elettrocardiografia clinica.

Bonito Oliva e la «Transavanguardia»

Un incontro di vivo interesse per i cultori d'arte è quello che si terrà domani con inizio alle 18 nella galleria «Planetario» di via Diaz 1, dove il critico Achille Bonito Oliva presenterà il libro «La transavanguardia italiana» dedicato al movimento del quale egli è stato teorizzatore e animatore.

Originario di Gaggiano, in quel di Salerno, Achille Bonito Oliva, nato nel 1939, è docente di istituzioni di Storia dell'arte nella facoltà di architettura dell'università di Roma, collabora al «Corriere della sera» e a numerose riviste

Ha curato negli ultimi dieci anni tutta una serie di prestigiose mostre in Italia e all'estero ed ha al proprio attivo, fra le altre, le seguenti pubblicazioni: «Il territorio magico»; «L'ideologia del traditore»; «Le avanguardie diverse Europa-America»; «Vita di Marcel Duchamp»; «Monsù Desiderio»; «Autonomia e creatività della critica».

Educazione artistica

Con il patrocinio dell'Istituto statale d'arte «Enrico e Umberto Nordio» martedì 28 con inizio alle 17 nell'aula magna dell'Istituto di via Calvola è in programma un incontro con il prof. Enrico Accatino sul tema: «L'educazione artistica secondo i nuovi programmi ministeriali: contenuti, obiettivi, prospettive per il colloquio pluridisciplinare, rapporti con le altre discipline».

Von Rezzori al CdS

Promosso dal Circolo di cultura italo-austriaco, domani con inizio alle 18, nella sede del Circolo della Stampa, in corso Italia 12, si svolgerà l'annunciato incontro con lo scrittore Gregor von Rezzori, che sarà presentato da Claudio Magris. Lo scrittore austriaco parlerà nella nostra lingua.

Diritti dell'uomo

Promossa dal gruppo di Trieste del Msoi, Movimento studentesco per l'organizzazione internazionale, domani con inizio alle 18 nella Sala degli atti (g.c.) della facoltà di giurisprudenza, si terrà una tavola rotonda su: «La tutela dei diritti dell'uomo: prospettive e problematiche».

Interverranno i docenti nell'Università di Trieste: Francesco Florio (Diritto internazionale); Giorgio Marsico (Storia dei trattati e politica internazionale), Paolo Pittaro (Istituzioni di diritto e Procedura penale).

Presiederà il prof. Manlio Udina, emerito di diritto internazionale e presidente della sezione Sioi di Trieste. Introdurrà Mario Costa, segretario del gruppo Msoi.

Nel corso della manifestazione sarà presentato il saggio del prof. Giorgio Marsico «L'iter storico della salvaguardia dei diritti umani attraverso gli accordi internazionali: dai trattati di Westfalia alla conferenza per la sicurezza e la cooperazione in Europa», pubblicato dal Msoi.

Realtà dell'aborto

Mercoledì con inizio alle 18.30, nella sala-teatro di Santa Maria Maggiore, in via del Collegio 6, la prof. Daria Minucci, della clinica ostetrico-ginecologica dell'Università di Padova, parlerà sul tema «La realtà dell'aborto oggi». L'incontro è promosso dal Movimento per la vita di Trieste.

Contraccezione

Il Consultorio familiare di Chiadino-Rozzol ha promosso un corso di informazione sui seguenti temi: Contraccezione, gravidanza, aborto e sterilità.

Il primo incontro è in programma per domani alle 18 nella sede di via Mauroner 2 e sarà dedicato alla contraccezione.

GITE DELL'AURORA VIAGGI

16-17 maggio in pullman sull'isola di Veglia. Quota lire 45.000.
21-26 maggio in nave e pullman lungo la Costa Dalmata. Quota lire 198.000.
Soggiorni estivi a Rodi, Palma di Majorca, Ibiza, Tunisi, Lussinpiccolo, Veglia e Plezzo.
Informazioni e prenotazioni presso l'Aurora Viaggi, via Cicerone 4, telefono 60261.

Mostre d'arte

Paolo di Stefano alla «Stadion»

Nella galleria «Alla Corsia Stadion» è allestita una mostra del pittore siciliano Paolo di Stefano che ha al suo attivo circa centocinquanta personali in Italia e all'estero. La rassegna può essere visitata sino all'8 maggio prossimo dalle 10.30 alle 12.30 e dalle 17 alle 19.30 dei giorni feriali.

Sala Comunale d'Arte

Espone
CONESTABO

Brunitoio

S. Michele 8
Romano Battaglioli
scultore toscano

Galleria Rettori Tribbio 2

Piazza Vecchia, 6
ORESTE DEQUEL

Artiste della Fidapa al Centro Barbacan

Giovedì 30 alle 18.30 si inaugurerà nella sede del Centro di piazza Barbacan 4 una mostra d'arte della sezione di Trieste della Fidapa. La rassegna, che sotto gli auspici dell'Azienda autonoma di soggiorno e turismo, rimarrà aperta fino al 13 maggio dalle 10 alle 13 e dalle 17 alle 20 nei giorni feriali e dalle ore 10 alle 13 in quelli festivi (lunedì chiuso).

Alla Galleria «Rossoni»

espone il pittore
ALFERIO COLAUTTI

Galleria Cartesius

GIORDANO MERLO

Galleria S. Elena

Espone
ETTORE DEVIDÈ

TELE PICCOLO
CANALI 41 — 55

i nostri programmi: questa settimana per esempio...

DOMENICA 26
16.30 FILM
«Don Camillo e l'onorevole Peppone»
Regia di Carmine Gallone, con Fernandel e Gino Cervi
21.30 FILM per il ciclo I FILM DELLA DOMENICA
«Una giornata di Ivan Denisovich»

LUNEDÌ 27
20.30 TELEFILM della serie L'ISPETTORE REGAN
21.30 FILM
«Don Camillo monsignore... ma non troppo»
con Fernandel

MARTEDÌ 28
20.30 FILM per il ciclo I FILM AMERICANI PER LA TV
«3 buoni padri»
con J. Palance e K. Carradine
21.50 FILM
«Il gufo e la gattina»
con Barbra Streisand

MERCOLEDÌ 29
21.30 TELEFILM della serie TAXI
22.00 AUTO ITALIANA
Settimanale di sport e motori a cura di Giulio Schmidt

GIOVEDÌ 30
20.30 TELEFILM della serie RIPTIDE
21.30 FILM
«Nel mezzo della notte»
con Kim Novak

VENERDÌ 1
21.30 PLAYBOY DI SERA
conduce Franco Rosi
22.30 FILM
«Un fiocco nero per Deborah»
con Marina Malfatti

SABATO 2
21.30 FILM
«Il silenzio si paga con la vita»
regia di William Wyler, con Lee J. Cobb
23.00 FILM
«Sesso in testa» (vietato ai minori)

La pubblicità sul nostro giornale è curata dalla PK publikompass

In via Gambini 4/1 angolo via Manzoni 9-11, tel. 728237 troverete il MOBILIFICIO
S. MARCO
RATEAZIONI - RITIRO USATO

LA MODA DEI TUOI OCCHI
Viki
OTTICA FOTO-CINE
LENTI A CONTATTO
VIA BUONARROTI, 6 (trav. di via Rossetti) Tel. 772996

VIAGGI 1981
PAESI NORDICI 16-26 luglio
CROCIERA IN GRECIA 18-25 luglio
STATI UNITI 22 luglio/5 agosto
INDIA E NEPAL 2-16 agosto
MESSICO E GUATEMALA 8-22 agosto
GIRO DEL MONDO 27 agosto/20 settembre
SUD AFRICA 6-20 settembre
ESTREMO ORIENTE 15 settembre/3 ottobre
CINA 8-22 ottobre
Ritiro programmi ed informazioni presso:
PATERNITI VIAGGI
Corso Cavour 7 - Trieste
Tel. 65222 (8 linee)

CARUSAT SPA ti propone

Caratteristiche tecniche

	Alfasud 1.2 5 marce	Alfasud 1.5 5 marce
Cilindri	4 contrapposti	4 contrapposti
Alesaggio mm	80	84
Corsa mm	59	67,2
Cilindrata cc	1186	1490
Potenza kW/rad/sec	50,0/628	62,5/606
Potenza CV DIN/giri/1'	68/6000	85/5800
Coppia max Nm/rad/sec	90,2/335	120,6/366
Coppia max kgm DIN/giri/1'	9,2/3200	12,3/3500
Carreggiata anteriore mm	1392	1392
Carreggiata posteriore mm	1359	1359
Lunghezza max mm	3995	3995
Larghezza max mm	1590	1590
Altezza max (a vettura scarica) mm	1370	1370
Peso in ordine di marcia kg	870	870
Velocità max km/h	155	oltre 165
Pneumatici	165/70 SR x 13	165/70 SR x 13
Numero posti	5	5
Impianto elettrico Volt	12	12
Capacità serbatoio litri	50	50

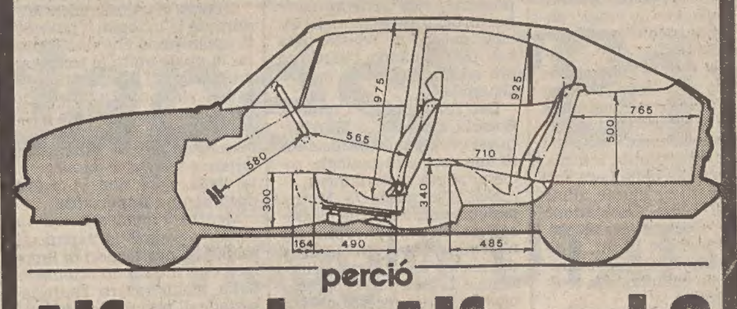

perció
Alfasud o Alfasud ?
Alfa Romeo
CARUSAT SPA
VIA CABOTO 22
Telefono 820484

CARINZIA E CASTELLI
2-3/5/1981
Pensione completa - da Trieste
Lire 74.000+tassa
CENTRALVIAGGI
Ufficio Centrale Viaggi - Corr. CIT
Piazza Unità d'Italia 6, telef. 62621
— IL MONDO AL GIUSTO PREZZO —

SOCIETA' AUTOTRASPORTI
DISPONE DI 1500 MQ COPERTI
Esamina offerte di magazzinaggio a deposito merci con relativa distribuzione
Telefonare 0481 - 91202.

Studio Mark 526

Trasferimento dell'UFFICIO TITOLI

A partire da lunedì 27 aprile l'**UFFICIO TITOLI** della Cassa di Risparmio di Trieste viene trasferito dalla sede centrale di via Cassa di Risparmio
in via Genova 6

crt
CASSA DI RISPARMIO DI TRIESTE

GIORNALE DI TRIESTE

LA FEDERAZIONE FESTEGGIA DOMANI IL XXXV COMPLEANNO

Vanta antiche tradizioni il movimento cooperativo

Durante la festa alla Stazione marittima saranno consegnate targhe d'argento alle fondatrici più anziane - Riconoscimenti ai presidenti che si sono succeduti

Domani alle 18.45, al termine dell'assemblea degli associati, la Federazione delle cooperative e mutue di Trieste celebrerà il suo trentacinquesimo compleanno in una solenne cerimonia nella sala conferenze della Stazione marittima.

Emanazione provinciale del più vasto organismo che in Italia raggruppa le cooperative e le mutue «bianche», la Federazione triestina è la prima nata e tuttora la più grossa fra le tre analoghe compagini che ricalcano — grosso modo — il rapporto che in campo sindacale esiste fra Cgil, Cisl e Uil. Pur relativamente giovane, la Federazione è già carica di storia, essendo già ultracentenarie molte delle cooperative fondatrici.

La cerimonia di domani sigla dunque una presenza economica che affonda le sue radici nelle tradizioni della città. Alla presenza del sottosegratario alla presidenza del Consiglio Bressani, del presidente dell'Unione regionale della Confederazione delle cooperative senatore Burlo e del segretario regionale confederale Vecchi, sarà presentato un libro che racconta la storia della Federazione dalla nascita ai giorni nostri.

Subito dopo saranno consegnate targhe d'argento alle cooperative più «anziane», mentre una targa di bronzo raffigurante la cittadella di Trieste sarà consegnata a tutti gli amministratori succedutisi alla gestione dell'ente in trentacinque anni.

Questa la breve storia della Federazione. Nasce il 29 luglio del '45 col nome di Federazione regionale ed estende il suo raggio d'azione da Gorizia a Pola, in tutto il territorio del Gma. La costituzione formale dell'attuale organismo è appunto del 27 aprile dell'anno seguente, ma solo nel '48 la Federazione — divenuta provinciale — assume l'attuale denominazione.

Alla presidenza si succedono il fondatore avv. Puecher, il dott. Morandini, il dott. Miccoli, il rag. Bologna, il dott. Bego e infine l'attuale responsabile Olinto Parma. Molti di loro «regnano» a lungo, annualmente riconfermati dal favore dei soci.

Fino al 1962 la Federazione è l'unico organismo del suo tipo a Trieste e raggruppa sotto di sé componenti economiche appartenenti a tutti i partiti e ad entrambe le etnie. Con la nascita della Lega delle cooperative e mutue, affine alla Cgil, e dell'Associazione generale cooperative e mutue, interpretata con la Uil, il discorso cambia, ma la Federazione resta comunque la realtà più grossa.

Su 297 cooperative esistenti nella provincia, 72 non sono iscritte ad alcuna associazione; delle restanti 225, ben 138 appartengono alla Federazione, 54 alla Lega e 33 all'Associazione (rispettivamente il 61,81, il 24 e il 14,15 per cento).

Altre cifre: 82 miliardi di fatturato; 32.346 soci, dei quali 1433 soci di cooperative di produzione e di lavoro; 876 dipendenti; un totale di 2309 occupati. Tra i soci più importanti figurano naturalmente le Cooperative operaie (40 miliardi di fatturato annuale più 8 miliardi della collegata Dispral, specializzata nella gestione delle mense aziendali), ed anche la Cimm, Cassa interaziendale della Marina mercantile (cinquemila soci appartenenti alle quattro compagnie di Pin e sei miliardi).

Ed ancora: Cassa mutua delle Assicurazioni generali, dell'Ente porto, Cooperativa dei portuali (commessi di bordo e facchinaggio). In più, alcune cooperative «particolari», come quella del Gruppo esclusi di Trieste (lavori di legatoria di handicappati), quella dei Lavoratori riuniti (ex degenti dell'Ospedale psichiatrico).

La più vecchia cooperativa presente nella Federazione è quella degli abbattitori del Civico macello di Trieste, nata nel 1853, quando l'impianto era ancora installato in riva Grumula.

Del 1972 sono la Cimm la Società funeraria di Barcola, quest'ultima unica superstite di una decina di analoghe società, allora assai diffuse.

Nel 1898 nasce la Mutua assicurazioni bestiame di Basovizza, creata per coprire gli allevatori di vacche da latte dal rischio della morte dell'animale. Legata a un'economia ora in netta recessione sul Carso, anch'essa è l'unica rimasta di circa quindici organizzazioni similari.

Altre date: 1900 Società economica di Contovello (gestione della trattoria sociale), 1903 Cooperative operaie, 1910 Cooperativa edilizia degli impiegati dallo Stato. Anni che scandiscono la storia di una città.

Elargizioni dei lettori

In memoria di Fabio Giraldi nel 58.o mese dalla scomparsa (27-4) dalla mamma 20.000 pro Ist. ciechi Rittmeyer.

In memoria di Ernesto Blenio nel quarto anniversario (26 aprile) da Giuliana e Umberto 10.000 pro Pro Senectute.

In memoria di Giorgio Brosch nel III anniversario dalla moglie 20.000 pro III Geriatria Ospedale alla Maddalena (dott. Bonini).

In memoria di Giuseppe Clementi nel 5.o anniversario (25-4) della famiglia 10.000 pro Eca.

In memoria di Ernesto Cohen nel 18.o anniversario dalla moglie 10.000 pro Uildm.

In memoria di Marcello Corsi dalla moglie Italia 20.000; da Edda, Dario e Manlio 30.000 pro Centro tumori.

In memoria di Casimiro del Rivo nel XVI anniversario (27-4) dalla moglie Germana 10.000 pro Lega tumori, 10.000 pro Domus Lucis, 5000 pro Anffas, 5000 pro Aia spastici.

In memoria di Maria Depollo nel I anniversario (27-4) dal marito, figlia e genero 30.000 pro Villaggio del fanciullo.

In memoria di Eugenio Gardinal per il compleanno (26-4) da Paola Gardinal 20.000 pro Istituto ciechi Rittmeyer, 20.000 pro Chiesa Beata Vergine delle Grazie, 20.000 pro Pro Senectute.

In memoria di Antonio Marchian nel secondo anniversario (28-4) dalle famiglie Marchian e Sardo 20.000 pro Centro tumori.

In memoria di Antonia Mocilnik nel V anniversario della morte da Albina e Giuseppe Covacich 15.000 pro Osp. infantile Burlo Garofolo.

In memoria di Gastone Morterra nel II anniversario (26-4) dalla moglie Maria 5000 pro Pro Senectute, 5000 pro Astad.

In memoria di Anna Muiesan nel XII anniversario (27-4) dalle figlie e dalla nipote 15.000 pro Domus Lucis.

In memoria di Ettore Pignatelli nel XXIII anniversario (25-4) dai genitori e dal fratello Giuseppe 15.000 pro Istituto ciechi Rittmeyer, 15.000 pro Aia spastici.

In memoria Luigia Puppi nel 37.o anniversario da Romano Puppi 5000 pro Chiesa Sacro Cuore di Gesù, 5000 pro Chiesa S. Vincenzo de Paoli.

In memoria di Ines Salandini in Binetti nell'anniversario (27-4) da Cesare Binetti 10.000 pro Parrocchia S. Luigi Gonzaga (poveri), 10.000 pro Centro tumori, 10.000 pro Pro Senectute.

In memoria di Giuseppe Sporeni della famiglia Benussi 10.000 ; da Nino e Liliana Fabris 20.000 pro Centro tumori.

In memoria di Teresa Svab ved. Paccori nel III anniv. (27-4) dalla nipote Loretta e famiglia 20.000 pro Istituto ciechi Rittmeyer.

In memoria di Steni Terpin (24-4) dalla sorella Albina Rutter 10.000 pro Domus Lucis.

In memoria di Giovanna Verona nel X anniversario (27-4) dal figlio Guido e famiglia 20.000 pro Istituto ciechi Rittmeyer dalla sorella 10.000 pro Missione triestina nel Kenia.

In memoria di Vittorio Vouk nel IX anniv. (26-4) dalle sorelle e fratello e nipoti 10.000 pro Ospedale infantile Burlo Garofolo (lettino a suo nome).

In memoria di Maria Zottar nel IV anniv. (26-4) dalle figlie 10.000 pro Croce Rossa It.

In memoria di Angelica Petrin ved. Vianello 15.000 pro Cri; da Lionella Trauba 10.000 pro Pro Senectute.

In memoria di Paola Leva da Maria Bussani 25.000 pro Fondo Banelli; da Livia Bussani 10.000 pro Eca, 10.000 pro Voce Giuliana; da Lucy Del Piccolo 10.000 pro Pro Senectute; da Laura, Ruggero e Sergio Calligaris 10.000 pro Unitalsi.

In memoria di Rina Maier da Gina Poldomani 20.000 pro Parrocchia S. Rita.

In memoria di Carmela Mandich da Lionello e Livia Morpurgo 10.000 pro Associazione Amici del cuore.

In memoria di Carmela e Antonio Mandich da Renzo e Paola Vittori 10.000 pro Villaggio del Fanciullo.

In memoria di Bruno Matussi dai cognati Augusto e Marina D'Agostini (Latina) 25.000 pro Centro tumori, 25.000 pro Comunità famiglia (handicappati).

In memoria di Olga Mili ved. Mastracchio dai Servizi Generali Arsenale Triestino S. Marco 80.000 pro Centro tumori.

In memoria di Anna Nicoli dalla sorella Maria 50.000 pro Chiesa S. Maria Maggiore (Confraternita Madonna della Salute).

In memoria di Emma Novak ved. Vernier da un gruppo di amici di Slivana 170.000 pro Sci Cai XXX Ottobre.

In memoria di Enrico Oppenheim da Lucy Polak 10.000 pro Piccole suore dell'Assunzione; da Lidia Degrandi 10.000 pro Scuola Dante Alighieri (Fondazione Franca Gaier); da Antonio e Nerina Salvadore 20.000 pro Asilo Gentilomo; da Draga Guttadauro 10.000 pro Missione triestina nel Kenya; da Giorgio e Laura Gefter Wondrich 20.000 pro Centro tumori.

In memoria di Ermanno Ostereicher dalla zia Gisella, cugini Livio, Sergio, Vito, Neri 50.000 pro Centro tumori; dalla famiglia Nerina Corsi 10.000 pro Centro tumori; da Ida, Amalia e Mery 15.000 pro Astad.

In memoria di Eugenia Partegno da Nerina Brezzi e famiglia 10.000 pro Centro tumori.

In memoria di Bruno Pelizzon da Eleonora e Aldo Terzon 5000 pro Associazione Amici del cuore.

In memoria di Maria Cerne Wnici da Nora e Livio Micheli 10.000 pro Istituto Rittmeyer.

In memoria di Claudio Ciabotti da Giuliano e Marta, Giovanni e Roberta Muratti, Bruno e Ida Tamos 300.000 pro Rifugio animali Astad.

In memoria di Valeria Depetri Favretto dai figli Maria Grazia e Claudio Favretto 50.000, dalle famiglie Fonda, Nider, Rocco, Boykow, Beltrame, Iustulin, Vigo, Uboldi, Nardini, Indiano e Martincich 28.000, dalle famiglie Chicco, Codia, Hanhs, Boboli, Lettich, Sulligoi, Micheli, Zucca, Grillo, Comelli e Mandel 24.000, dalle famiglie Dapretto, Doria, Suklyan, Puntini e Gigliano 13.000 pro Chiesa Nostra Signora di Sion (don Ettore).

In memoria di Luigi Dibitonto da N. N. 10.000 pro Centro tumori.

In memoria di Zoe Franzoni da Xenia e Giovanni Economo 10.000 pro Pro Senectute; da Liliana Poliaghi 10.000 pro Piccole Suore dell'Assunzione.

In memoria di Evaristo Garbassi da Giordano Callegari 20.000 pro Fondo Cap. Banelli.

In memoria di Corinna Giacomini da tre amiche di via Marconi 15.000 pro Centro tumori.

In memoria di Lyda Giorgi nata Calliterna da Licia Casati e Luisa Padovan 5000 pro Centro tumori; da Ada Rosenholz 10.000 pro Asilo Gentilomo; da zia Alba e cugini Finazzer, Di Mauro, Guerra, Andri 60.000 pro Parrocchia Sacra Famiglia e 50.000 pro Anffas; da Wanda Oliva Movia 10.000 pro Croce Rossa.

In memoria di Giorgi e Duilio Lange dalle famiglie Stock e Bonifacio 50.000 pro Oratorio salesiano maschile.

In memoria di Flavia Centini Santon dal figlio Silvio e nonna 15.000 pro Villaggio del Fanciullo.

In memoria di Claudio Clabotti dalla famiglia Gomirato 20.000, dalla famiglia Aldo Cravos 10.000 pro Centro tumori; dai colleghi Sap, Lloyd Adriatico 84.000 pro Centro dialisi; da Clori e Luisella Radillo 20.000, da Bruno e Marisa Pertosi 20.000 pro Astad.

In memoria di Savino di Gregorio dai nipoti Anita e Fulvio 20.000 pro Centro tumori.

In memoria di Lyda Calliterna Giorgi da H. Ciaccia e fam. Vasselli 15.000 pro Centro tumori; da Luciana Spadaro, Marcella Grion e Alda Tamborini 45.000 pro Chiesa Sacra Famiglia; da Bruno Scarpa 15.000 pro Villaggio del Fanciullo.

In memoria di Angela Macchiarella ved. Ferraro dal figlio Salvatore, dalla nuora e dai nipoti Ezio ed Angela 10.000 pro Domus Lucis.

In memoria di Rina Maier da Emma Bradaschia 20.000 pro Villaggio Sereno.

In memoria di Olga Mastracchio dalle famiglie De Matthaeis 40.000 pro Centro tumori.

In memoria di Bruno Matussi dalla fam. Canzio 30.000 pro Centro tumori; da Fulvia e Sergio Rossoni 50.000 pro Cri.

In memoria di Ida Medeot da Luciano, Paolo e Bruno Anci, Marino e Vittoria Tommasini 60.000 pro Istituto Rittmayer.

In memoria di Angelico Miniati dalla famiglia Messina 15.000 pro Centro tumori.

In memoria di Enrico Oppenheim da Gianfranco e Letizia Kostoris 30.000 pro Asilo Gentilomo; da Sasha e Gianna de Polo 30.000 pro Asilo Tedeschi; da Vera Wagner 30.000 pro Asilo Tedeschi; da Edoardo Milvia Doratti 30.000 pro Associazione amici del cuore.

In memoria di Celso Osti dal figlio Guido 10.000 pro Istituto tecnico Commerciale «Gian Rinaldo Carli» (cassa scolastica).

In memoria di Sandra Pancrazi dalla famiglia Zanettini 10.000 pro Anffas.

In memoria di Rocco Arnoldi dagli amici di Graziella 60.000 pro Uildm.

RIDOTTA LA PENA IN APPELLO AL PROTAGONISTA DI UNA VICENDA DI GIOIELLI

Lo travolse un po' troppo la passione per gli anelli

Romanzo giudiziario di una vera di brillantini e di un anello con un'ametista. Tra le 15.30 e le 19 del 10 aprile, sconosciuti scardinarono la grata di un abbaino, si calarono, quindi, sulla terrazza di un appartamento al decimo piano di viale D'Annunzio 27 e, approfittando del fatto che gli inquilini — il prof. Ferruccio Tommaseo e sua moglie. Ave Maria — erano assenti, sfondarono il vetro della porta e, entrati nell'alloggio, razziarono gioielli assortiti per un valore di circa dieci milioni.

Il colpo venne denunciato e, durante le indagini, i poliziotti appurarono che una signora, la quale abita al tredicesimo piano, di Largo Mioni 5, aveva visto quel pomeriggio tre uomini muoversi sul tetto dell'edificio. Ritenendo che fossero intenti a riparare le antenne televisive danneggiate dalla bora non vi aveva dato alcuna importanza.

Mentre l'inchiesta era in corso, avvenne la rapina ai danni del portavalori di Smolars, e gli inquirenti ottennero dalla magistratura l'autorizzazione di perquisire numerose abitazioni. Visitarono, tra le altre, anche la casa di Elio Codiglia, 42 anni, via Lucrezio 7, e tra i suoi gioielli trovarono una vera e un anello con un'ametista, che la signora Tommaseo riconobbe per propri, e le furono restituiti.

L'indiziato protestò la propria estraneità al fatto, sostenne di avere comperato l'anello nel 1970 di un'oreficeria di via Cellini per regalarlo a una ragazza. Aveva poi bisticciato con la destinataria del dono e se l'era tenuto.

In merito alla vera, dichiarò di averla acquistata nel 1976 in un negozio di via Mazzini.

Non fu creduto e, imputato di ricettazione, il 15 gennaio dello scorso anno il Tribunale lo condannò a un anno e 4 mesi di reclusione e 350 mila lire nonché al risarcimento dei danni ai signori Tommaseo, costituitisi parte civile.

RIcorse, e dei due preziosi cerchietti si riparla ora alla Corte d'appello, presieduta dal dott. Mancino e formata dai consiglieri dott. Mellano e dott. Vitulli, p.g. il dott. Gervasi, cancelliera Giuliana Fabiani.

Il processo ha avuto inizio il 16 aprile ma, in accoglimento a un'istanza della difesa inerente all'esame di quattro testi, venne rinviato a data fissa. Davanti alla Corte si avvicendano le persone ammesse a deporre, forniscono chiarimenti in merito ai due gioielli e qualcuno aggiunge che Codiglia ha la passione degli anelli.

Apre la discussione l'avv. Barbagallo, patrono di p.c. dei Tommaseo: chiede il rigetto dell'impugnazione e la stessa richiesta viene formulata anche dal p.g. In difesa di Codiglia parla l'avv. Beniamino Antonini e perora l'assoluzione del suo assistito.

Ritenuta l'ipotesi più lieve della ricettazione, la Corte riduce la pena all'appellante a 3 mesi di reclusione e 30 mila di multa e riduce altresì l'ammontare del titolo risarcitorio. La difesa è già ricorsa per Cassazione.

DOMANI ALLE 9

Si inizia l'assise d'appello

L'attuale sessione dell'assise di appello si inizia domani. La Corte, presieduta dal dott. Mancino e formata dal relatore dott. Mellano e da sei giudici laici, p.g. il dott. Ballarini, cancelliere il dott. Gelli, esaminerà il ricorso interposto dal detenuto Walter Canella, 22 anni, da Casteinuovo, che il 7 novembre scorso l'assise di Udine aveva condannato a sei anni di reclusione.

Canella venne catturato all'alba del 3 aprile del 1979 a Prealpi di Travesio.

Durante la notte, egli avrebbe esploso un colpo di pistola contro la guardia notturna Dino Messina, ferendola. Mentre lo sventurato crollava al suolo, Canella si allontanò per poi terrorizzare per alcune ore tenendole a bada con l'arma, un gruppo di persone che si trovavano nell'albergo del paese.

Per la notte di violenza, fu imputato di tentato omicidio, rapina e sequestro di persona, reati dei quali è stato riconosciuto colpevole in sede processuale. In apertura di udienza, i giudici popolari presteranno il giuramento di rito e, quindi, avrà inizio il dibattimento. La Corte si insedierà alle 9.

Una querela per diffamazione

Il direttore responsabile del periodico «Cgil-Flels informazioni», Lucio Albrizio, 43 anni, via del Ghirlandaio 5/2, è stato querelato per diffamazione dal consigliere regionale missino Giancarlo Casula.

Secondo l'interessato, sul numero dello scorso dicembre del periodico sarebbe apparso un articolo lesivo per la sua onorabilità. Nella querela, Casula accusa Albrizio in concorso con l'autore del pezzo.

Il processo dovrebbe venire celebrato quanto prima con rito direttissimo dal tribunale penale. Albrizio è difeso dall'avv. Calligaris, Casula si è già costituito parte civile con l'avv. Eno Pascoli di Gorizia.

AUTOMOBILISTI
MAGGIORE PRUDENZA

UDIRE È VIVERE

CAPIRE LE PAROLE È VIVERE MEGLIO

MAICO
CENTRO OTOACUSTICO

VINCE OGNI GRADO DI SORDITÀ

MAICO: per vivere serenamente, ascoltare e partecipare, per aprire nuovamente l'udito alle voci del mondo.

MAICO: per risolvere qualsiasi problema uditivo con le più sofisticate e perfette protesi moderne.

MAICO: per provare l'ultima novità: l'apparecchio che c'è ma non si vede.

MAICO: è convenzionato con tutti gli Enti Mutualistici. Applicazioni e pratiche per invalidi civili.

PER PROVE AUDIOMETRICHE, VISITE...
dimostrazioni, consulenza tecnica, controlli ai portatori di protesi, consigli e informazioni completamente gratuiti rivolgersi a:

TRIESTE - VIA MAIOLICA 1
(laterale Mercato Coperto)
TEL. (040) 793490
presso il centro di consulenza per i deboli di udito MAICO nei seguenti giorni

ORARIO: 9-12.30 E 15.30-19

La pubblicità sul nostro giornale è curata dalla PK publikompass

MANIFATTURA TRIESTINA
di CARLO ORLANDINI — VIA MILANO n. 19
•• VENDITA STRAORDINARIA DI LIQUIDAZIONE ••
PER RESTAURO DEI LOCALI
FINO AL 30 MAGGIO

UNA SOLUZIONE PER OGNI
CALVIZIE

I CENTRI MES vi presentano tutte le soluzioni più efficaci nel campo della calvizie avvalorate da 15 anni di esperienza. Non esiste un metodo indiscriminato per la cura dei capelli. Ogni caso deve essere esaminato scrupolosamente, perché ogni individuo presenta delle particolarità che devono essere vagliate accuratamente. I CENTRI MES da 15 anni sono alla ricerca di nuove formule e nuove tecniche atte a fornire i risultati più soddisfacenti sia per coloro che si apprestano a divenire calvi che per coloro che già lo sono. I CENTRI MES hanno impostato il problema della salvaguardia dei capelli secondo principi di estrema serietà. Si avvalgono di laboratori per la messa a punto di proprie speciali formule, che si adattano ad ogni caso. Dispongono di un laboratorio artigianale attrezzato per la creazione di protesi su misura, che, prodotte con sempre nuovi accorgimenti, completano il resto della capigliatura, quali che siano le parti da coprire formando un tutt'uno con essa. Resta ancora da porre in evidenza che l'esame preliminare effettuato è completamente gratuito e non è in alcun modo vincolante. I CENTRI MES ricevono dalle ore 9 alle 12.30 e dalle 15.30 alle 20 a:

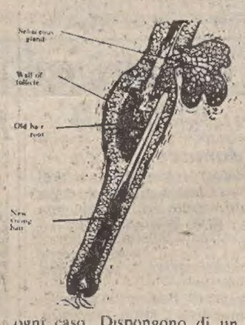

TRIESTE: Via Valdirivo, 26 - Tel. 040/65878
UDINE: Via Canciani, 16 - Tel. 0432/25908
PADOVA: Galleria S. Fermo, 5 - Tel. 049/664361
VERONA: Piazza Brà, 10 - Tel. 045/24250
ROMA: Via E.Q. Visconti, 8 - Tel. 06/311902
BOLOGNA: Via S. Gervasio, 1 - Tel. 051/265900
FIRENZE: Via Cavour, 8 - Tel. 055/210880

PORTE BLINDATE SU MISURA
● COMPLETE DI INSTALLAZIONE
● ASSISTENZA
● PREVENTIVI GRATUITI SENZA IMPEGNO
RICHIEDETELE ALLA SICURT di T. Giuseppin
Piazza N. Bixio, 18 (PN) - Telefono 0434/29901

Aggiungere vita agli anni
Centro regionale riabilitazione mastectomizzate
Via Ferraris 2 - Tel. 795440

SOLO DA NOI (anche sull'HI-FI)
SUPERGARANZIA di 3 ANNI
Anche nel settore dell'alta fedeltà l'Universaltecnica — grazie alla propria appartenenza al gruppo GET Italia, che opera a tutela e vantaggio del consumatore — può applicare l'ormai famosa su mano d'opera e parti di ricambio, ossia TOTALE.
Questo, in aggiunta agli altri noti vantaggi: assortimento senza paragoni, e possibilità di pagare, senza acconti, senza cambiali, senza scadenze, in
40 ed anche in 60 mesi.
UNIVERSALTECNICA
REPARTO HI-FI: via delle Zudecche 1 (a dieci passi dal negozio di piazza Goldoni)

GIORNALE DI TRIESTE

MOLTI PARTECIPANTI ALL'INIZIATIVA MALGRADO IL CATTIVO TEMPO

«Napoleonica» irreale tra pioggia e nebbia

Nebbia e pioggia hanno rovinato solo la cornice coreografica della quarta edizione della marcia a passo libero «Napoleonica», diventata ormai una classica di apertura sull'altopiano.

Se il tempo invernale ha sciupato infatti la gita ai partecipanti, ma soprattutto ai loro familiari, non ha impedito invece che 1439 iscritti prendessero il «via» alla gara (anche se di gara è improprio parlare in quanto si tratta di una marcia a passo libero che si snoda lungo strade e sentieri per circa 9 chilometri).

Il «via» è stato dato all'incrocio fra la strada di Prosecco e la strada di Monte Grisa: i partecipanti hanno raggiunto prima l'Obelisco di Opicina, lungo la strada Napoleonica, e sono tornati quindi al punto di partenza lungo i sentieri che si snodano nella foresta di pini della bandita di caccia.

Ottima l'organizzazione curata dalla sezione atletica del Cral-Act, che ha provveduto a istituire adeguati punti di ristoro per atleti e familiari, i quali, dopo la bicchierata e la premiazione, hanno preso parte anche a una spaghettata.

Al primo classificato Renato Bonin, della società «Mobili Simeoni», di Brugnera, è stato assegnato il trofeo «N. Roccò» messo in palio dalla famiglia.

Ecco le classifiche.

Maschile: 1) Bonin Renato in 34'05"; 2) Miani Lauro 34':)"; 3) Novacco Aldo 35'06"; 4) Licata Claudio 35'27"; 5) Seguglia Roberto 35'42".

Femminile: 1) Baolini Nicoletta in 50'20"; 2) Gallone Marina 51'11"; 3) Sabadin Ornella 52'36".

Ragazze: 1) Rustici S.; 2) Zavadlal S.; 3) D'Alessandro V. Ragazzi: 1) Bubola A.; 2) Mio A.; 3) Calcich A.

Gruppi: 1) Sweet Heart partecipanti 119; 2) Amici Tram Opicina 108; 3) Amici di S. Giacomo 107.

IL PROBLEMA DELLO SMALTIMENTO ALL'ESAME DELLA CAMERA DI COMMERCIO

Si punta su una cava per i rifiuti industriali

Nell'ultima riunione della Giunta camerale, presieduta dall'on. Marcello Modiano, è stata ribadita la necessità di una urgente soluzione atta ad assicurare la continuazione dell'attività del Cantiere Alto Adriatico, come richiesto nella mozione già adottata dalla Giunta camerale nella seduta del 26 gennaio.

Un ulteriore ridimensionamento dell'industria cantieristica, che per lunga e consolidata tradizione rappresentava uno dei cardini dell'economia provinciale, comporterebbe un ulteriore degrado delle attività industriali dell'area triestina.

È stato inoltre dibattuto anche il grave problema dello smaltimento dei rifiuti industriali nella nostra provincia, già discusso in una recente riunione presso la Camera di commercio con l'intervento di esponenti dell'Ezit, dell'Associazione industriali, dell'Intersind e della Federazione medie e piccole Industrie.

È stato messo in evidenza il particolare interesse per l'economia provinciale di risolvere quanto prima ed in maniera definitiva l'assillante problema dello smaltimento sia dei rifiuti solidi urbani sia di quelli industriali.

A tale riguardo — afferma un comunicato — mentre per i rifiuti urbani ed i connessi residui dell'inceneritore di monte S. Pantaleone la prefettura ha già avviato un'azione chiarificatrice d'intesa con gli enti locali, nulla di concreto è stato invece fatto per avviare a soluzione il problema dei rifiuti solidi industriali, che quantitativamente hanno ben maggiore importanza.

L'amministrazione regionale ha bensì commissionato due ricerche sull'argomento, ma ovviamente su tutto il territorio del Friuli-Venezia Giulia e con prospettive che non consentono la possibilità di utili ed immediate indicazioni sulla situazione locale che presenta difficoltà per gli operatori ed inconvenienti dal punto di vista ecologico.

Preso atto dell'interessante studio elaborato dall'ing. Giust per conto dell'Associazione industriali, è stata unanimemente espressa l'opportunità di sollecitare l'amministrazione regionale affinché promulghi un regolamento sullo smaltimento dei rifiuti industriali, individuando anche i siti delle future discariche in applicazione della legge 10.5.1976 n.319.

Per la provincia di Trieste dovrebbe essere adottata una soluzione immediata a carattere temporaneo (ad esempio una cava di pietra in disuso) ed inoltre un'adeguata soluzione definitiva, per la quale si ritiene opportuno un interramento a mare mediante gli stessi rifiuti solidi, in accordo con le competenti autorità.

La Giunta ha infine deliberato di procedere alla revisione del regolamento del Giudizio arbitrale, che per lunghissima tradizione è operante presso la Camera di commercio di Trieste consentendo agli operatori economici la rapida ed imparziale risoluzione di eventuali controversie di carattere commerciale.

Il Giudizio arbitrale annesso alla Camera di commercio di Trieste venne riconosciuto fin dal 1928 dal Ministero di grazie e giustizia.

Anche in relazione alle variazioni nel frattempo intervenute nel codice di procedura civile ed in generale all'evoluzione legislativa, è opportuno procedere ad una revisione del citato regolamento per agevolare il ricorso degli operatori alla suddetta istituzione camerale adeguandone la normativa alle attuali esigenze. Verrà pertanto studiata e predisposta una nuova bozza di regolamento, con il concorso di affermati giuristi, da sottoporre all'approvazione del Ministero di grazia e giustizia.

Dc: si farà in ottobre il congresso regionale?

Il comitato regionale della Dc, riunitosi nei giorni scorsi a Cervignano, ha deliberato di proporre alla propria direzione nazionale la data del 24 ottobre per il congresso regionale del partito, del quale è stato intanto fissato il tema: «I democratici cristiani per il progresso del Friuli-Venezia Giulia: identità della Dc e strategia per gi anni '80».

Nell'occasione è stato deciso di far precedere il congresso da alcuni convegni preparatori da promuoversi a cura della segreteria regionale, di quelle provinciali e dei movimenti giovanili e femminile.

10 anni dall'intitolazione della scuola «Foschiatti»

Una cerimonia commemorativa avrà luogo domani alle ore 11 in occasione del decennale dell'intitolazione della scuola elementare di via Benussi 15 alla Medaglia d'oro al valor militare «Gabriele Foschiatti». La cerimonia avrà luogo nel cortile della scuola che porta il suo nome. Oratore ufficiale sarà il dott. Marino Colombis, assessore al Comune di Trieste.

ALLE ORE 10 NEL CIMITERO DI SANT'ANNA

Domani i funerali di Umbro Apollonio

Lo studioso d'arte Umbro Apollonio, morto mercoledì a Bassano del Grappa per un collasso cardiorespiratorio dopo un intervento chirurgico, riposerà nella sua Trieste. La salma è giunta intatti ieri nel capoluogo giuliano e la tumulazione avrà luogo domani alle 10, al cimitero di Sant'Anna, dove riceverà l'estremo omaggio da parte di parenti, amici ed estimatori.

Critico d'arte, già docente di arte contemporanea all'univesrità di Padova, collaboratore della Biennale di Venezia, il prof. Apollonio era nato nel 1911 a Trieste ed era conosciuto, in particolare, per i suoi saggi sull'arte optical e sulla cinetica. Alla Biennale, Apollonio era stato dapprima responsabile dell'archivio e poi segretario. Nel 1970 aveva diretto la Biennale d'arte che comprendeva una mostra speciale sul tema Proposte per una esposizione

Dallo scorso anno si era ritirato dall'insegnamento e viveva a Cassola, un centro a pochi chilometri da Bassano. La notizia della sua scomparsa ha destato profondo cordoglio negli ambienti artistici e culturali triestini, con i quali lo studioso aveva sempre mantenuto stretti e proficui contatti.

INAUGURATI GLI IMPIANTI DEI LAVORATORI DELLA COMPAGNIA UNICA PORTUALE

Nuovo centro sportivo a Gabrovizza

E' stata la signora Giuseppina Ervatti, vedova del compianto direttore generale delle compagnie portuali Mario Ervatti, scomparso quattro anni fa, a fare da madrina al grande centro sportivo della compagnia unica inaugurato ieri mattina con una cerimonia cui hanno preso parte centinaia di lavoratori del porto, familiari e sportivi.

Il nuovo centro, completamente finanziato dai portuali è stato presentato dal console dei lavoratori portuali Hikel, il quale ha ricordato come la finalità della costruzione (costata oltre due miliardi), sia «una risposta alla sempre crescente richiesta di impianti sportivi da parte di un'utenza sempre più allargata».

Sono ben 1700 i lavoratori interessati: a loro si aggiungono i 1200 figli compresi fra i due e i dodici anni d'età, i soci più anziani, e tutti gli sportivi della provincia, cui il centro sarà aperto, come hanno ricordato anche l'assessore allo sport di Trieste Sblattero e il vicesindaco di Sgonico Simonetta.

All'inaugurazione erano presenti inoltre varie autorità civiche e militari nonché il presidente dell'Ente porto, dai cui uffici è nato il progetto originario.

Come avevamo già annunciato, il centro sportivo, che sarà ulteriormente allargato, si compone di un campo di calcio, sei campi di bocce coperti, una palestra per basket, spogliatoi e servizi vari, e copre un'area di 325 mila metri quadrati.

Il primo appuntamento sportivo avverrà dal 20 al 24 maggio, quando ospiterà le «olimpiadi dei porti», con centinaia di partecipanti provenienti da molti scali italiani e da quelli jugoslavi di Fiume e Capodistria.

Radiotaxi in servizio

I radiotaxi Alabarda presteranno servizio ininterrotto dalle 5 alle 24 di oggi, rispondendo al numero telefonico 54533.

Maschere in sciopero

Le maschere dell'Auditorium e del Politeama Rossetti hanno scioperato per due giorni (ieri e venerdì) in segno di protesta per un provvedimento disciplinare adottato nei confronti di un loro collega dalla direzione dell'Utat.

A quest'ultima era stato chiesto di trasformare il provvedimento di sospensione in un semplice richiamo scritto, richiesta che invece non è stata accolta. Da qui lo sciopero, che non ha comunque pregiudicato l'effettuazione dello spettacolo in programma. Il personale in sciopero è stato infatti sostituito.

Da martedì i bus fermi a singhiozzo

Bus fermi a singhiozzo a partire da martedì per una raffica di scioperi decisa dalla federazione regionale dei sindacati degli autoferrotranvieri. Nel quadro della vertenza contrattuale in corso, l'azione è stata decisa in risposta alla linea di «contraddizioni e rinvii» della controparte e alla «complicità del governo, delle regioni e dei comuni».

Nella provincia i bus resteranno fermi con il seguente calendario: martedì 28 aprile dalle 11 alle 15; giovedì 30 dalle 21 alla fine del servizio; martedì 5 maggio dalle 11 alle 15; venerdì 8 dalle 21 alla fine del servizio; martedì 12 dalle 11 alle 15; giovedì 14 dalle 11 alle 15.

Centri estivi — Sono in corso di distribuzione, nelle scuole cittadine, le domande per i centri estivi 1981 organizzati dal Comune. I dodici centri, divisi in due turni (6-24 luglio e 10-28 agosto), accoglieranno bambini dai 6 agli 11 anni e saranno ubicati nell'ambito del territorio comunale; le domande dovranno venir restituite, compilate, alle assistenti sanitarie delle scuole di appartenenza entro le ore 14 del 23 maggio.

OGGI LA CONSEGNA

Al vescovo le offerte per il Terzo Mondo

Il Centro missionario diocesano annuncia per oggi alle 16, nella cattedrale di S. Giusto, un'incontro di preghiera nel corso del quale verranno consegnate nelle mani del vescovo mons. Bellomi le offerte raccolte dalle parrocchie durante la quaresima, in aiuto alle popolazioni in via di sviluppo.

I metalmeccanici Uil mercoledì a congresso

La cerimonia inaugurale del primo congresso regionale Uilm della Uil si terrà alle ore 9 di mercoledì nella sala «Bazzaro» della Camera confederale del lavoro-Uil di Trieste, largo Papa Giovanni 6 sul tema «I metalmeccanici polo di sviluppo determinante per l'economia regionale e nazionale».

Aderite all'associazione donatori organi

Stato civile

PUBBLICAZIONI DI MATRIMONIO: Dobrilla Roberto, meccanico con Matevlic Maria, impiegata; Romeo Danilo, impiegato con Santorelli Argelia, impiegata; Di Lecce Francesco, guardia di finanza, con Dell'Olio Angela Maria, insegnante; Casagrande Walter, impiegato con Ruzzai Rosanna, impiegata; Bradaschia Franco, impiegato con Busdon Anna Maria, impiegata; Savino Elia, professore d'orchestra con Scalchi Gloria, artista lirica; Valente Fabio, perito industriale con Stocco Lucia, contabile; Pilat Claudio, litografo con Tretjak Vera, operaia; Kapun Andrea, impiegato con Rupel Nadia, impiegata; Balbi Alberto, artigiano, con Sguassero Giuliana, impiegata; Bottan Claudio, agente di commercio con Gregori Renata, impiegata; Pitacco Sergio, meccanico con Palisca Fulvia, insegnante scuola elementare; Di Stano Mario, commesso con Bonifacio Alice, odontotecnico; Radislovich Gianfranco, operaio con Calligaris Franca, impiegata; Testa Eliseo, studente con Corona Serena, impiegata; Milan Franco, studente universitario con Bacher Erika, studentessa; Sachs Giancarlo, impiegato con Baumann Ulrike; Perrini Ferruccio, commesso con Menetto Iris, commessa; Lo Mastro Angelo, sottufficiale CC con Autuono Pasqualina, operaia; Vatovani Savino con Zorec Vilma; Sornig Bruno, meccanico con Soschino Adriana, impiegata; Seles Adriano, portuale con Bertocchi Adriana, impiegata.

Bianchi
LE BOMBONIERE!
Via delle Torri 3
— Aperto il lunedì —

L'ORO
SI VENDE BENE
SI COMPRA MEGLIO
SI SCAMBIA GIUSTO IN
CORSO ITALIA 28
PRIMO PIANO

Per le tue bomboniere vieni da
Giocagiò
VIA SETTEFONTANE 9 - TEL. 768277
assortimento - convenienza - cortesia
Giocagiò Bomboniere

BOMBONIERE
La Spiga
Via San Spiridione 6/b
PARTECIPAZIONI

BOMBONIERE
Viola
V.LE D'ANNUNZIO, 12
TRIESTE
TEL. 790206

AVVISO D'ASTA
ALLA GALLERIA CIUOFFO
Viale XX Settembre 39 - Tel. 795423
TRIESTE
DA LUNEDÌ dalle ore 17 ininterrottamente
ASTA
a libera offerta
di 650 tappeti orientali antichi e moderni
(NAIN - SHIRVAN CHI-CHI - QOUM - KIRMAN - TABRIZ SAROUK - HEREKÈ - KASHIMIR - BAKTIARI ed altri)
e 102 lotti di avori, pietre dure, mobili antichi
Beni provenienti dal
FALLIMENTO
Società Resp. Limitata
ITALPERSIA
Tribunale di Genova n. 8679 del 23/11/79
OGGI ORE 10-21
ESPOSIZIONE
Organizzazione del
CENTRO ITALIANO ASTE - ROMA

budapest '81

il viaggio UTAT originalmente tradizionale
prossime partenze: 3/6 - 17/6 - 8/7
UTAT,
la tua agenzia di fiducia
trieste, via imbriani 11, tel. 767831 - gall. protti 2, tel. 68311
GELLETTI ADVERTISIN

CRONACHE DEGLI SPETTACOLI

Prime visioni

«Lili Marleen» di Fassbinder

Regia di Rainer Werner Fassbinder; interpreti: Hanna Schygulla, Giancarlo Giannini e Mel Ferrer; dal romanzo «Der Himmel hat viele Farben» di Lale Andersen; musiche di Peer Raben.

Siamo a Zurigo, nel 1938, «sette anni prima della fine della guerra». Robert, un musicista ebreo militante dell'Haganà, l'organizzazione che coordinava la fuga degli ebrei dalla Germania nazista e Wilkie, una cantante tedesca che lavora in Svizzera, si amano. Il loro è un legame difficile, contrastato dal padre di lui che diffida del sangue ariano di lei e reso poi impossibile dallo scoppio della guerra. Con un espediente il padre di Robert riesce a far espellere Wilkie dalla Svizzera; mentre il musicista riesce a raggranellare il denaro necessario a farla rientrare a Zurigo lei si serve di una conoscenza casuale con un alto gerarca del regime per sbarcare il lunario. Imprevedibilmente la canzone che il suo protettore le fa incidere ottiene un successo straordinario, diventa la colonna sonora della seconda guerra mondiale. È l'inno dei soldati tedeschi su tutti i fronti: Wilkie non è più Wilkie è Lili Marleen, l'impossibile sogno d'amore di tutti i combattenti.

Corteggiata e vezzeggiata dai pezzi grossi del III Reich, Wilkie continua ad amare il suo musicista ebreo, con il quale ha qualche incontro fugace e drammatico. «Voglio sapere da che parte stai» — le chiede Robert e Lili Marleen risponde: «Non si può scegliere come vivere quando si deve sopravvivere». Combattuta fra il suo amore per Robert e il successo ottenuto attraverso il Ministero della Propaganda Wilkie imbocca la strada di un impossibile compromesso. Tutto va in frantumi quando Robert viene arrestato dalla Gestapo. Per salvarlo Wilkie si espone al pericolo e organizza, con l'aiuto della Resistenza, uno scambio fra il prigioniero e un film che descrive gli atroci crimini commessi dalle SS nei campi di concentramento. Ignorando che lo scambio si è felicemente concluso Wilkie tenta il suicidio. Ignorando che Wilkie ha lottato per la sua salvezza Robert si sposa con una ragazza ebrea. È solo quando si viene a sapere che i tedeschi hanno intenzione di approfittare del tentato suicidio per sbarazzarsi dell'ormai scomoda Lili Marleen che Robert viene a sapere dal padre quanto Wilkie ha fatto per lui. Denunciando alla radio la manovra dei nazisti Robert li obbliga a dimostrare che la donna è ancora viva. Nel corso del grande concerto, organizzato da Goebbels, per Lili Marleen viene annunciata la resa dei tedeschi. I due amanti divisi dalla guerra possono ora riabbracciarsi, ma è un abbraccio che non ci sarà perché...

Tratto dalla biografia romanzata di Lale Anderson (la vera Lili Marleen) il film di Fassbinder è la storia di una canzone, di una donna e di un mito. «Lili Marleen» pur non essendo la più bella canzone di tutti i tempi, come la definì Steinbeck, ha effettivamente avuto un successo strepitoso. Successo che si suole spiegare con il fatto che ci sono sentimenti che scavalcano tutte le barriere, anche quelle fra nemici.

Ma le cose non stanno così — dice Fassbinder. L'amore non supera certi ostacoli; nel film: l'amore non è più forte dell'ambizione; nella realtà: pur non avendo l'età per poter parlare per esperienza diretta ho avuto modo di constatare che per più di uno «Lili Marleen» è, nel ricordo, la canzone dei nazisti. Insomma ha ragione Fassbinder nel proporsi di togliere il velo al mito dell'amore che vince tutto. Ma come viene effettuato questo lavoro di demistificazione?

Facendo leva su due strumenti formidabili: una grande, grandissima attrice che rivela più come Lili che come Maria Braun il suo talento e un modo di servirsi del cinema che viene giustamente annoverato fra i più rivoluzionari degli ultimi anni. Su Hanna Schygulla c'è poco da aggiungere se non che con la sua carica di aggressiva sensualità, con la sua forte presenza scenica condanna gli altri interpreti a ruoli marginali (ne sa qualcosa Giancarlo Giannini). Per quanto riguarda invece Fassbinder il discorso è più complesso e meno entusiastico.

Fassbinder è un regista «difficile». Nei suoi film precedenti ha svolto un lavoro di ricerca sulle forme espressive del cinema e una critica radicale e violenta contro la Germania del benessere materiale. Erano film che si rivolgevano per lo più agli intellettuali mentre «Lili Marleen» vorrebbe essere un film per tutti. Nelle intenzioni del regista il film doveva essere un feuilleton, un grande dramma sentimentale, ma anche un'opera «epica».

Del fotoromanzo per il grande pubblico c'è tutto meno l'ingrediente fondamentale: c'è la storia d'amore, c'è la guerra, c'è la cura minuziosa per l'arredamento, ora sfarzoso ora misero. Manca il lievito del feuilletton: il coinvolgimento, il far sentire e soffrire la storia allo spettatore. Per le sorti di Wilkie e Robert non ci si commuove, regna sovrano il distacco. È questa una conseguenza della scelta «epica» di Fassbinder. Non dimenticando le sue origini teatrali il regista ha applicato lo schema brechtiano che impone di ignorare le unità di tempo, luogo e azione. Nel film tutto è statico, gli effetti di ripetizione non si contano, i sentimenti non evolvono, i personaggi sono immobili, si vive in un eterno presente. Per impedire ogni immedesimazione Fassbinder ricorre ad un montaggio staccato, lento, volto a schiacciare sul nascere ogni emozione. Il fine è quello di mostrare la realtà freddamente, costringendo lo spettatore a riflettere con lucidità. Con studiata lentezza Fassbinder fruga nello spazio catturato dalla cinepresa, mostra le cose da tutte le angolature possibili, vorrebbe spingere a pensare oltre il film.

Solo che alla fine sono scontenti tutti: scontenti coloro che volevano il drammone, perché restano a bocca asciutta, scontenti i cinefili perché restano probabilmente perplessi di fronte alla contaminazione con il feuilletton.

Del resto c'è un'analogia fra la morale del film e i suoi effetti. Se per Lili l'amore non è più forte dell'ambizione, per Fassbinder l'amore per la ricerca non è più forte del desiderio di riempire le sale per poter lavorare in grande stile.

Maurizio Levi Minzi

«La grande truffa del rock 'n 'roll»

Regia di Julien Temple; interpreti: Sex Pistols, Malcom McLaren, Helen of Troy, Ronnie Biggs.

Qual è il lancio più appropriato per una band punk il cui cantante, Johnny Rotten, proclama: «Odio il rock'n' roll. Bisogna sotterrarlo. È esistito vent'anni fa» se non una truffa colossale all'industria del rock? Così parte il progetto di Malcom McLaren, manager, e dei Sex Pistols, riassunto magistralmente nello slogan «Cash from chaos» (soldi dal caos), le cui fasi sono illustrate nelle dieci «lezioni» in cui è suddiviso il film di Julien Temple «The great rock'n'roll swindle» (La grande truffa del rock'n'roll, appunto).

La scalata al successo è attentamente programmata e sarà puntualmente garantita dalle azioni che creano la fama di «maledetti» ai Sex Pistols: grane piantate alle case discografiche che si erano azzardate a scritturarli, provocazioni continue al pubblico e a tutte le autorità costituite, compresa la regina a cui è dedicato un irriverente «God save the Queen», cinico sberleffo all'assopita Inghilterra del Giubileo di Elisabetta II; su queste fiamme i «nostri» astutamente soffiano creando una campagna di stampa alimentata dalle (loro) lettere (anonime) di denuncia ed indignazione.

L'ambizioso progetto dell'assalto allo show biz è compiuto: i Sex Pistols sono le nuove stelle del R & R, Johnny Rotten che urla e predice «No Future» per l'Inghilterra — e per tutti quanti — è al primo posto della classifica, Sid Vicious affascina anche le signore ingioiellate, le compagnie discografiche sborsano centinaia di migliaia di sterline, il gruppo parte per una tournée americana.

Siamo nel 1979, e al di là dell'Oceano è destinata a concludersi l'epopea allucinante del più famoso gruppo punk britannico. Anche il film si conclude con lo scioglimento dei Sex Pistols; vediamo ancora Steve Jones e Paul Cook in Brasile a suonare con Martin Borman e Ronnie Biggs (quello della rapina al treno), ed infine Sid Vicious in concerto a Parigi, dove sparerà sul pubblico (il film è ultimato prima della sua morte per overdose).

Nel composito panorama del film rock, «La grande sfida del R & R» emerge per l'ironia e la divertita lucidità con cui Julien Temple, al quale il film è «arrivato» dopo diversi passaggi di mano, tratta di una realtà che non può non rimanere inafferrabile, pena il suo accantonamento nella pericolosa gabbia delle definizioni «moda e costume».

S. Ra.

Rinviata la prima de «L'anima buona di Sezuan»

MILANO — La prima rappresentazione milanese dell'«Anima buona di Sezuan» di Bertolt Brecht, prevista per oggi al teatro «Lirico», è stata rinviata a martedì prossimo. Ne dà notizia, in un comunicato, il «Piccolo Teatro» di Milano, precisando che il rinvio si è reso necessario a seguito di un incidente occorso a uno dei protagonisti dello spettacolo, l'attore Renato De Carmine, interprete del personaggio dell'acquaiolo Wang.

Gli appuntamenti

AL TEATRO «VERDI»

Congedo dell'opera Inizio dei concerti

Al Teatro Verdi va in scena oggi alle ore 16 (turno di abbonamento G per ogni ordine di posti) la nona ed ultima rappresentazione di «Mazepa» di Piotr Ilic Ciaikovski. Con questo spettacolo si congederanno i realizzatori ed interpreti dell'opera russa: dal maestro Bruno Bartoletti ai cantanti Radmila Bakocevic, Nora Jankovic, Karl Nurmela, Ruggero Bondino, Paolo Washington, Dario Zerial, Angelo Nosotti e Franco Ricciardi. Molti fra loro appariranno sul palcoscenico del Comunale anche nella prossima stagione lirica: proprio sul soprano jugoslavo e sul baritono finlandese la direzione artistica dell'Ente ha puntato l'attenzione per coprire due importanti ruoli nell'opera di Verdi che inaugurerà il prossimo ottobre la nuova stagione, «Nabucco».

Orchestra e coro, assolto il loro impegno lirico, si apprestano a recitare la parte di protagonisti del concerto d'apertura della stagione sinfonica di primavera, previsto per giovedì alle ore 20.30 con replica sabato alle 18. La stagione sinfonica si aprirà con l'esecuzione dell'oratorio di F. J. Haydn «Le Stagioni». Dirigerà il maestro stabile dell'orchestra del Verdi Gert Meditz, mentre nelle parti solistiche canteranno Eva Csapò, Josef Protschka e Karl Helm.

Da martedì, presso la biglietteria del teatro, inizierà la vendita dei biglietti disponibili da abbonamento per i due concerti.

RESNAIS, ROSI, VISCONTI E HUSTON

Quattro grandi registi al Festival dei Festival

Quattro importanti film, quattro registi di prima grandezza: questo l'impegno col pubblico del Festival dei Festival per il mese di maggio. S'inizierà tra qualche giorno col premiatissimo «Mon oncle d'Amérique» di Alain Resnais (Festival di Cannes e di Venezia 1980), al quale seguirà «Tre fratelli» di Francesco Rosi, che il Festival dei Festival presenterà in contemporanea con l'imminente Festival di Cannes (e non è da escludere la presenza a Trieste dello stesso Rosi).

Sarà poi la volta del celebratissimo «Ludwig» di Luchino Visconti, del quale verrà presentata la riedizione di 4 ore curata nel 1980 da un gruppo di stretti collaboratori di Visconti (presentata alla Mostra di Venezia 1980): per l'occasione sarà presente e parteciperà ad un incontro col pubblico la sceneggiatrice di tanti film di Visconti, Suso Cecchi D'Amico.

Sempre in maggio il pubblico triestino potrà assistere all'ultimo film del «grande cacciatore» John Huston, «La saggezza nel sangue», una storia di fanatismo religioso tratta dal romanzo della scrittrice cattolica Flannery O'Connor.

Dato il grande successo tributato dal pubblico ad alcuni film in programma, il Festival dei Festival si protrarrà per tutto il mese di giugno e per la prima parte di luglio, per concludersi con la premiazione che — per concessione dell'Azienda autonoma di soggiorno e turismo — si svolgerà al Castello di San Giusto.

Progetto Scuola al Cinema d'essai

Il Cinema d'essai triestino dell'Aiace comunica che per iniziativa del progetto Cinema Scuola inizierà da martedì prossimo sempre presso il cinema Lumière di via Flavia n. 9 una giornata dedicata alla guerra di Spagna. Verranno programmati due film visti da due diverse «posizioni»: «L'assedio dell'Alcazar» di Genina e «Per chi suona la campana» di Wood. I signori presidi e professori che sono interessati alle mattinate sono pregati di telefonare alla cassa del cinema (tel. 820530 dalle 16.30 alle 20).

Il tenore Manfio al Cca

Brani vocali di Tosti e Denza, oltre a una scelta di classiche canzoni napoletane, saranno interpretati dal tenore Mario Manfio per gli Amici della lirica e il Cca, in un concerto che si terrà mercoledì prossimo alle 18.45 nella sala di via San Carlo. Collaborerà al pianoforte Anna Sanvitale. Commenti di Ennio Brun Rizza. Ingresso libero.

Scuola al cinema

Nell'ambito del progetto «Scuola al cinema» proposto dal cinema d'essai Ariston a tutte le scuole cittadine nel corso dell'anno scolastico 1980-81, verrà presentato a partire da domani e fino al 5 maggio il film fantastico «Ventimila leghe sotto i mari», ispirato al celebre romanzo di Jules Verne.

Le proiezioni si svolgeranno nelle mattinate dei giorni feriali e saranno riservate alle scuole elementari e medie.

Per informazioni e prenotazioni la direzione del cinema Ariston prega di telefonare al 741093 dalle 10 alle 12, oppure dalle 17 alle 20.

Morto Louis Chauvet celebre critico

PARIGI — Il giornalista, scrittore e critico cinematografico francese Louis Chauvet, per 45 anni collaboratore del quotidiano «Le Figaro», è morto all'età di 74 anni.

Dopo aver collaborato a diversi giornali, nel 1930 Chauvet entra al «Figaro» diventandone alla fine della guerra critico cinematografico, in un'epoca cioè in cui il cinema francese comincia a vivere un periodo particolarmente felice con registi quali Robert Bresson, Jacques Becker, Henri-Georges Clouzot, Jean Delannoy, Claude Autant-Lara. Nel 1957 diventa titolare della rubrica «spettacoli» conservando l'incarico fino alla sua andata in pensione, nel 1975.

La quinta moglie

(Ap)

LOS ANGELES — Cary Grant con la quinta moglie Barbara Harris sposata nei giorni scorsi

TEATRI E CINEMA

LA PAELLA
IL MERCOLEDÌ
ALL'HANNIBAL
TEL. (0481) 470112

TEATRO COMUNALE GIUSEPPE VERDI. Stagione lirica 1980/81. Oggi alle ore 16 ultima (turni G) di «Mazepa» di P. I. Ciaikovski. Direttore B. Bartoletti, regia di G. Chazalettes. Biglietteria del teatro (tel. 631948).
TEATRO COMUNALE GIUSEPPE VERDI. Stagione sinfonica «Primavera 1981». Giovedì alle ore 20.30 inaugurazione con «Le stagioni» di F. J. Haydn. Direttore G. Meditz.
TEATRO STABILE - AUDITORIUM. Ore 17 (turno III domenica). «Un sial per Carlotta», commedia con musiche in dialetto triestino di Nini Perno. Edizione Compagnia «La contrada». Regia di Francesco Macedonio. In abbonamento: tagl. 8.
PICCOLO TEATRO, via San Francesco 5. Oggi alle ore 18, replica della commedia «El moroso dela nona» di G. Gallina. Vendita biglietti alla cassa del teatro dalle 16 in poi.
LA CAPPELLA UNDERGROUND (via Franca 17, tel. 764327, per soci). Da giovedì in anteprima il film vincitore del Festival del giallo di Cattolica: «La caccia selvaggia di Re Stach» di Valerij Rubincik.
ARISTON-I.N.C. 16.30, 18.20, 20.10, 22: Solo per pochi giorni un eccezionale rock-movie: «The great rock'n'roll swindle», con i Sex Pistols. La folle storia del celebre complesso rock. Due ore di musica folle e liberatoria. Prima visione. Colore. Per tutti.
EDEN. Ore 16.30, 18.20, 20.10, 22.15: «Quando la coppia scoppia». Un film di Steno con E. Montesano, D. Di Lazzaro, C. Brasseur. Technicolor. Sospese tutte le tessere.
EXCELSIOR. 17, 18.45, 20.30, 22.15: «I carabbinieri» con G. Bracardi, D. Abantuono, un film eccezionalmente divertente.
FENICE. 16.30, 18.20, 20.15, 22.15: «I falchi della notte» con Sylvester Stallone. V.m. 14 anni.
FILODRAMMATICO. Luce rossa. Film porno. 14.30, ult. 22. «Julie, blue porno story», con Jennifer French. Dall'America, il più famoso film porno dell'anno. Severamente v.m. 18 anni.
GRATTACIELO. 16 ult. 22.15. Un grande regista: Rainer Werner Fassbinder. Due grandi interpreti: G. Giannini, Hanna Schygulla. Un grandissimo film: «Lili Marleen».
MIGNON. 15 ult. 22.15: «Le notti di Salem» con David Soul e James Mason: per ogni giorno che moriva un'altra orrenda notte nasceva. Un master del terrore creato dallo stesso autore di «Carrie» e «Shining». Vietato ai minori di 14 anni.
NAZIONALE. 15.30 ult. 22.15: «Dove vai se il vizietto non ce l'hai?». 100 minuti di ininterrotte risate con Renzo Montagnani, Paola Senatore, Alvaro Vitali. V.m. 14 anni.
RITZ. 16.30, 18.20, 20.10, 22.15. «Asso». Adriano Celentano ed Edwige Fenech insieme in un film entusiasmante. Technicolor. Sospese tutte le tessere.

AURORA. 16. Il film italiano alla riscossa con l'ultimo originale e divertentissimo film di M. Monicelli «Camera d'albergo» interpretato da E. Montesano, M. Vitti e V. Gassman. Grande successo comico. Non vietato.
CAPITOL. 16, 18, 20, 22. Un classico, affascinante giallo: «Assassinio allo specchio» di A. Christie, con A. Lansbury, R. Hudson, T. Curtis ed E. Taylor. Technicolor. Ultime repliche.
CRISTALLO. 16. Il regista di Grease, Randal Kleiser, porta sugli schermi la storia di un amore innocente e sensuale. «Laguna blu». Grande successo. Per tutti.
MODERNO. (Adiacente nuovo Hotel S. Giusto). 15, 16.40, 18.20, 20, 22. Per lei diventò tutto quello che aveva sempre sognato di essere «Atlantic City», il film vincitore del prestigioso Leone d'Oro con Burt Lancaster, Michel Piccoli e Susan Saramdom. Regia di Luis Malle. Per tutti.
VITTORIO VENETO. 15, 16.45, 18.30, 20.15, 22. Il nuovissimo film supercomico di Jerry Lewis e Susan Oliver «Bentornato picchiatello». Technicolor.
ALCIONE (tel. 796162). 15, 16.45, 18.30, 20.15, 22: Una delle meraviglie della cinematografia realizzata dalla Walt Disney: «The black hole» (Il buco nero). Una realizzazione tecnica eccezionale, un soggetto altamente emotivo. Con Antony Perkins, Yvette Mimieux, Ernest Borgnine. Technicolor.
LUMIERE 15. «Collo d'acciaio». La storia del più grande cascatore di tutti i tempi. Con Burt Reynolts, Yan Michael Vincent e Sally Field. Colore. Per tutti. Martedì cinema d'essai «I due volti della guerra di Spagna» **Ore 16.30 e 20.30** «L'assedio dell'Alcazar di Gemina»; **ore 18.15 e 22** «Per chi suona la campana» di Wood.
RADIO 15.30: «Super sexual fantasy». Ultra porno film dell'anno con Greta Woodstock. Vietato ai minori di 18 anni.

C'è una Napoli non milionaria

ROMA — «Napoli non milionaria», il servizio speciale del Tg1, andrà in onda domani alle 22.25 sulla Rete uno Tv. Con la testimonianza di Giovanni Russo. Lo special spiega come il terremoto abbia fatto crollare quel precario equilibrio urbano, economico e sociale su cui l'ex capitale del Sud si era retta, si può dire, dall'unità d'Italia. Ai disoccupati endemici, ai senzatetto di sempre, si sono aggiunti decine di migliaia di altri senzatetto e senza lavoro. Ma «Napoli non milionaria» testimonia anche che piccole e medie imprese sono emerse dal lavoro nero degli antichi quartieri.

Videocassette — La «Sacis» ha iniziato in via sperimentale un servizio di distribuzione della registrazione su videocassette dei telecomunicati pubblicitari diffusi dalla Rai, servizio che tende a rispondere ad esigenze di documentazione e di studio degli operatori pubblicitari: prevede l'invio a domicilio di dieci blocchi di videocassette (corrispondenti ai cicli contrattuali «Sipra»).

MUGGIA

VOLTA. 15. «A muso duro». Charles Bronson solo contro tutti in un avvincente film. Solo oggi.

PALMANOVA

ITALIA. «Mi faccio la barca», con L. Antonelli e J. Dorelli.
GARIBALDI. «Pornografia proibita» V.m. 18 anni.

TARCENTO

MARGHERITA. «Fantozzi contro tutti», con Paolo Villaggio.

RONCHI DEI LEGIONARI

RIO. «Ultra porno sexy movie». V.m. 18 anni.
EXCELSIOR. «Le meravigliose avventure di Chu Min (cartoni animati).

CASARSA

ROMA. «Riavanti march», di L. Salce.

TARVISIO

CRISTALLO. «La liceale seduce i professori».

GRADO

CRISTALLO. «Il bisbetico domano», con Adriano Celentano, Ornella Muti.

GORIZIA

CORSO. 15.30, 22. «Uno contro l'altro praticamente amici» con R. Pozzetto, T. Milian. Colori. V.m. 14 anni.
VERDI. 15.15, 22: «Asso», con A. Celentano, E. Fenech. Colori.
VITTORIA. 15.30, 22: «Labbra aperte», con Charine Camber. V.m. 18 anni.

MONFALCONE

EXCELSIOR. 14: «Toro scatenato», con Robert De Niro.
PRINCIPE. 16: «Blitz nell'oceano», con Richard Jordan e David Selbi. A colori.

GRADISCA

EDEN. Riposo.

CERVIGNANO

NUOVO. «Papocchio».

PORDENONE

CAPITOL. «Dolce gola». V.m. 18 anni.
CRISTALLO. «L'uomo elefante».
SUPERCINEMA. «Robin Hood».
VERDI. «Asso».

CORDENONS

RITZ. «Manolesta».

SACILE

NUOVO. «Rebus per un assassino».
ZANCANARO. «Super sexy super». V.m. 18 a.

MODERNO
Atlantic City
con
BURT LANCASTER
MICHEL PICCOLI
SUSAN SARANDOM

ALCIONE
Telefono 796162
The black hole
(Il buco nero)
Una realizzazione della
WALT DISNEY

FOLLE SUCCESSO ROCK
all'ARISTON-INC
Imperversa
la folle musica dei
SEX PISTOLS
in
THE GREAT
ROCK'N ROLL SWINDLE
...la folle ma autentica storia dell'inimitabile gruppo «rock» inglese...

Al Filodrammatico
IL CINEMA CON LA LUCE ROSSA
DALL'AMERICA, IL PIÙ FAMOSO FILM PORNO DELL'ANNO

JULIE
BLUE PORNO STORY

Al Nazionale
DIVERTENTISSIMA «PRIMA»
100 MINUTI DI ININTERROTTE RISATE
RENZO MONTAGNANI
ALVARO VITALI
PAOLA SENATORE
con MARIO CAROTENUTO
regia: FRANCO MARTINELLI
v.m.14

DOVE VAI SE
il vizietto
NON CE L'HAI?

PER LA PRIMA VOLTA IN ITALIA
SUPER
SUPER
PORNO
FESTIVAL
A TRIESTE DAL 28-4 AL 2-6

RISTORANTI E RITROVI

HOTEL EUROPA PIANO BAR
Marina di Aurisina (Le Ginestre). Seralmente dalle 21.30 al piano bar UMBERTO LUPI. Chiusura lunedì e martedì.

TRATTORIA «ALLE RONDINELLE»
Via Orsera 17, tel. 820053. Seralmente cene con musica. Chiuso domenica.

AL PORTO
Prenotazioni telefono 411185.

DA IVAN – TOTI 2
Cene e musica. Telefono 750025.

DISCO CLUB 7 NANI – SISTIANA
Domeniche e festivi «NON STOP» dalle 15 alle 24.

L'OASI DEL GELATO
Un punto d'incontro, il piacere di un buon gelato. Zona Cacciatore tra il Ferdinandeo e la Villa Revoltella.

DANCING PARADISO
Bus 20. Pomeriggio discoteca, sera discoteca ed orchestra BATIDA 1. Ingresso lire 2500.

RISTORANTE FERNETTI
Tel. 211460, Fernetti 3. Cucina casalinga, specialità schinchi, selvaggina, vini nostrani. Prenotazioni banchetti comunioni. Chiuso il giovedì.

HIPPOPOTAMUS MAXIDISCODANCING
Roiano. Oggi dalle 15 alle 19 con le migliori discografie internazionali. Bus 5, 6, 8, 26, 40, 44, 45.

IL RISTORANTE «SERENA» DI GRADO
Cucina del pesce. Tel. (0431) 80697. Comunicando la sua riapertura saluta cordialmente la sua affezionata clientela.

TORNEO RITMI MODERNI E MAMBO ROCK
DISCOTECA BOWLING DUINO. Giovedì 30: terza eccezionale semifinale TORNEO RITMI MODERNI con gare di RUMBA. Fuori programma gara di MAMBO ROCK. Selezione «MISS BOWLING 1981». Premi per tutti. Iscrizioni gratuite. Grande successo.

VENERDI' 1 MAGGIO 1981
ORE 15 INAUGURAZIONE DEL
LUNA PARK TRIESTINO
CHIARBOLA - PALASPORT
2ª EDIZIONE PRIMAVERILE
CON ATTRAZIONI DI NOVITA'

CRONACHE DEGLI SPETTACOLI

Programmi tv e radio

TV RETE 1

Gigi Proietti in una scena di «Fregoli»

9.00 *Da Sotto il Monte Bergamo: Santa Messa celebrata da Sua Santità Giovanni Paolo II*
11.30 *Segni del tempo. Settimanale di attualità religiosa*
12.15 *Linea verde*
13.00 *Tg L'una. Quasi un rotocalco per la domenica*
13.30 *Tg 1 - Notizie*
14.00 *Pippo Baudo presenta: Domenica in...*
14.20 *Notizie sportive*
14.45 *Discoring. Settimanale di musica e dischi*
16.00 *Pattuglia ricupero: «Cavalli selvaggi», telefilm*
16.45 *Notizie sportive*
18.00 *90.o minuto*
19.00 *Campionato italiano di calcio. Cronaca registrata di un tempo di una partita di Serie A - Che tempo fa*
20.00 *Telegiornale*
20.40 *La Rai presenta: «Fregoli», Con Luigi Proieti, Lina Polito. Seconda puntata*
21.50 *La domenica sportiva. Cronache filmate e commenti sui principali avvenimenti della giornata*
22.20 *Speciale Tg 1. Eliseo '81. Edizione speciale del Tg 1 per le elezioni presidenziali francesi*
23.00 *Prossimamente. Programmi per sette sere*
23.15 *Telegiornale - che tempo fa.*

TV RETE 2

Sulla Rete 2 alle 18.55 va in onda «Il Pianeta delle scimmie»

10.00 *Qui cartoni animati*
10.30 *Motore '80*
11.00 *Il solista e l'orchestra*
11.45 *Prossimamente. Programmi per sette sere*
12.00 *Tg 2 - Atlante*
12.30 *«Ciao, Debbie! - Come speculare in borsa senza provarci seriamente», telefilm*
13.00 *Tg 2 - Ore tredici*
13.30 *«McMillan e signora - Partita a due», telefilm*
14.50 *«Scaramouche». Romanzo musicale, con Domenico Modugno*
15.55 *«Super super Duffy Moon» da un racconto per ragazzi*
16.45 *Tg 2 - Diretta sport. Telecronache di avvenimenti sportivi dall'Italia e dall'estero. Da Martina Franca: Ciclismo. Giro delle Puglie. Quinta e ultima tappa: Selva di Fasano - Martina Franca - Da Monza: Automobilismo*
18.00 *«Il re della giungla», telefilm comico*
18.40 *Tg 2 - Gol flash*
18.55 *«Il pianeta delle scimmie - I buoni semi», telefilm*
— *Previsioni del tempo*
19.50 *Tg 2 - Telegiornale*
20.00 *Tg 2 - Domenica sprint. Fatti e personaggi della giornata sportiva*
20.40 *Alberto Sordi in: «Storia di un italiano». III serie. Gli anni del boom: tutto da ridere!*
21.55 *Tg 2 - Speciale elezioni francesi. In diretta da Parigi: Risultati e commenti per l'elezione del Presidente della Repubblica*
22.50 *Tg 2 - Stanotte*
23.05 *Protestantesimo.*

TV RETE 3 (regionale)

14.30 *Tg 3 - Diretta sportiva. Telecronaca a diffusione nazionale di una manifestazione di ciclismo*
16.50 *Lo scatolone. Antologia dei Nuovissimi, Nuovi e Seminuovi*
17.50 *«Secret Army - L'esercito clandestino». II episodio*
18.45 *Prossimamente. Programmi per sette sere*
19.00 *Tg 3. Nell'intervallo: Tom e Jerry, cartoni animati*
19.20 *Chi ci invita?. Nell'intervallo: Professor Balthazar, cartoni animati*
20.40 *Tg 3 - Lo sport. Cronache, commenti, inchieste, dibattiti*
21.25 *Tg 3 - Sport regione. Nell'intervallo: Tom e Jerry, cartoni animati*
21.45 *Hollywood a Bocca d'Arno. III e ultima puntata*
22.15 *Tg 3. Nell'intervallo: Tom e Jerry, cartoni animati*
22.35 *«Violetta Chiarini». In una selezione di brani da «Si vien pro un dire». Prima puntata.*

Tv Capodistria

15: Pomeriggio sportivo: hockey su ghiaccio - Goteborg: Campionati mondiali gruppo A - Incontri del girone finale — Tennis tavolo - Novi Sad: Campionato mondiale; 17.30: Film (replica); 19: Temi d'attualità; 19.30: L'angolino dei ragazzi: «Navighiamo separati» della serie «Gli antenati»; 20: Cartoni animati - Zig Zag; 20.15: Punto d'incontro - Settimanale del Telegiornale; 20.30: «Ponte verso il sole», film con Carrol Baker, James Yagi, James Shigeta, regia di Etienne Perier; 22 Canale 27 - I programmi della settimana (replica); 23.05: Notturno musicale: «Quintetto di strumenti a fiato sloveno»; 23.25: Tennis tavolo - Novi Sad: Campionato mondiale.

Tv Montecarlo

17: Disegni animati; 17.15: Shopping; 17.30: «La strage di Alamo», film con la regia di George Nicholls jr.; 19.05: Settimanale moto; 19.15: «La signora e il fantasma», telefilm; 19.45: Notiziario; 19.55: Via col tempo, gioco; 20.30: Prossimamente Telemattina; 20.40: «Delitti e champagne», film con Anthony Perkins, Maurice Ronet, regia di Claude Chabrol; 22.05: Bollettino meteorologico; 22.10: Editoriale; 22.15: Oroscopo di domani; 22.20: Torti in faccia - Incontri; 23.15: Notiziario.

Tv Zagabria

9.50: Notizie Tv; 10: «Nessuno come me», Tv ragazzi; 11.30: Concerto del complesso «Lado»; 12: La Tv degli agricoltori; 14: Vi piace la Tv?; 14.30: «Notti arabe», film americano per ragazzi; 16: Domenica pomeriggio (da Belgrado); 17.25: «Sette pistole per i fratelli McGregor», film americano; 19.30: Telegiornale; 20: «Quando la primavera ritarda», serie Tv di Fadil Hoxha; 21: Viaggi; 21.40: «A modo suo». Varietà musicale; 21.55: Telegiornale e rassegna sportiva.

Tv Lubiana

13 e 15.55: Notizie Tv; 16: Pallamano: Magdeburg-Kolinska Sl.; 17.45: «Eutanasia», film americano; 19.30: Telegiornale; 20: «Quando la primavera ritarda», serie Tv; 21: Il Fronte di liberazione, documentario; 22.15: Rassegna sportiva.

TELE PICCOLO — Trasmissioni di avvio

14.30 Tennis: Quadrangolare di Roma - (McEnroe-Lendl).
16.00 Telefilm: «**Taxi**» (replica).
16.30 Film: «**Don Camillo e l'onorevole Peppone**. Regia di Carmine Gallone. Interpreti: Fernandel, Gino Cervi.
18.00 **Fortissimo.**
18.30 **Radar**: Giochi e canzoni di Alex Peroni.
19.00 Film: «**Damasco 25**» (replica).
20.30 Telefilm: «**Derby thrilling.**
21.25 L'oroscopo di Stella Carnacina.
21.30 Per il ciclo I film della domenica: «**Una giornata di Ivan Denisovich**». Regia di Casper Wrede. Interpreti Tom Courtenay, Alfred Burke.
23.00 **Playboy di sera** (replica).
24.00 Domani vedrete...

Radiouno

Giornali radio: 7.35, 8, 10.10, 13, 17, 19, 21.25, 23. 6 Segnale orario - Musica e parole per un giorno di festa; 7.35: Culto evangelico; 8.40: Edicola del Gr1; 8.50: La nostra terra; 9.10: Il mondo cattolico; 9.30: S. Messa; 10.13: Maledetta domenica; 11.05: Black-out; 11.48: La mia voce per la sua domenica; 23.30-14.35-18.30: Carta bianca; 13.15: Fotocopia; 14: Radiouno per tutti; 16.50: Tutto il calcio minuto per minuto; 10.20: Ascolta si fa sera; 19.52: Musica break; 20.30: Arabella, 3 atti di Hugo von Hoffmansthal, direttore d'orchestra Georg Solti; 22.30: Facile ascolto; 23.05: In diretta da Radiouno - La telefonata; 23.28: Chiusura.

Radiodue

Giornali radio: 6.05, 6.30, 7.30, 9.30, 11.30, 12.30, 13.30, 15.30, 16.25, 18.08, 19.30, 22.30. 6-6.06-6.35-7.05-7.55: In diretta da via Asiago «Sabato e domenica»; 8.15: Oggi è domenica: rubrica religiosa; 8.45: Video-flash, presentano G. Guarino e G. Nava; 9.35: Il baraccone; 11-11.35: Spettacolo concerto; 12: Anteprima sport; 12.15: Le mille canzoni; 12.45: Hit parade; 13.41: Soundtrack: Musica e cinema; 14: Trasmissioni regionali; 14.30-16.55-18.47: Franco Nebbia presenta: Domenica con noi; 16: Domenica sprint; 16.53: Bollettino del mare; 19.50: Le nuove storie d'Italia; 20.10: Momenti musicali; 21.10: Torino notte - Un dopocena relax; 22.50: Buonanotte Europa; 23.29: Chiusura.

Radiotre

Giornali radio: 6.44, 7.25, 9.45, 11.45, 13.45, 18.20 circa, 20.45. Quotidiana Radiotre; 6: Preludio; 6.55-8.30-10.30: Il concerto del mattino; 7.30: Prima pagina; 9.48: Domenica tre; 11.48: Tre A: Agricoltura alimentazione ambiente; 12: Il tempo e i giorni (11); 13.15: Disconovità; 14: Antologia di Radiotre: Musica di festa; 13.30: Progetto musica; 16.30; Dimensione giovani; 17: Il pirata, due atti, musica di V. Bellini, dirige G. A. Gavazzeni; 19.45: Un racconto di Guy de Maupassant: La collana; 20: Pranzo alle otto; 21: Stagione sinfonica pubblica della Rai: dal Foro Italico, direttore Gabriele Ferro, nell'intervallo (ore 21.45 circa): Rassegna delle riviste; 22.30: Musiche di Mendelssohn; 23: E. Pierannunzi: il jazz.

Radio regionale

8.40: Giornale radio del Friuli-Venezia Giulia; 8.50: Vita nei campi - trasmissione per gli agricoltori del Friuli-Venezia Giulia; 9.15: Santa Messa; 12: Le vie dei santi affetti; 12.35: Giornale radio del Friuli-Venezia Giulia; 18.35: Giornale radio del Friuli-Venezia Giulia.

Programma per gli italiani in Istria: 14: L'ora della Venezia Giulia; 14.30: Le vie dei santi affetti (replica); 15: El vecio gramofono (replica).

Radio Capodistria

7: Apertura, buongiorno in musica; 7.20: L'oroscopo; 7.30: Giornale radio; 7.50: Dettagli, 8.30: Lettere a Luciano; 9: E' con noi...; 9.30: Intermezzo; 9.35: L'oroscopo; 9.45: Mosaico; 10: Fatti ed echi: «27 aprile - 40 anni or sono»; 10.15: Canzoni della domenica; 10.30: Notiziario; 10.32: Kim, il mondo giovane; 11: Colloquio con gli ascoltatori; 11.10: Musica per voi; 11.50: Brindiamo con...; 12.30: Giornale radio; 12.40: I punti sullé i; 13.30: Notiziario; 13.33: Marlboro; 14.15: Stretta di mano - speciale dal Friuli, a cura di Pinuccia Politi; 14.30: La nostra discoteca; 15: Free show; 15.30: Concerto in piazza; 16: Le canzoni più della settimana; 16.30: Crash; 17: Ascoltiamoli insieme; 17.30: Disco hits; 18.15: Canta Neca Falk; 18.30: Concertino per archi: Škerjanc, Čajkovskij, Debussy, Merkù; 19.30: Giornale radio; 19.45: Arrisentirci domani; 20: Chiusura.

Tv Svizzera

14.30: Telegiornale; 14.35: Un'ora per voi; 15.35: Fall Line, documentario; 16.20: Disegni animati; 16.35: «Lafayette», lungometraggio con Michel Le Royer, Vittorio De Sica, Jack Hawking, Orson Welles, Pascale Audret, Edmund Purdom, regia di Jean Dreville; 18.15: Uadi dei dinosauri, documentario; 18.40: «Il ritorno del campione», telefilm; 19.30: Settegiorni; 20: Telegiornale; 20.10: La parola del Signore; 20.20: Placeri della musica: W.A. Mozart; 21: Il regionale; 21.15: Telegiornale; 21.35: Da Lugano: Ludwig van Beethoven, Sinfonia n. 7 in la magg. op 92 diretta da Eliahu Inbal; 22.20: Elezioni presidenziali francesi; 22.30: La domenica sportiva; 23.30: Elezioni presidenziali francesi - Commenti; 24: Telegiornale; 0.10: Elezioni presidenziali francesi - Commenti.

IN PASSERELLA AL FESTIVAL DI BRUXELLES

Le voci femminili del cinema tedesco

BRUXELLES — Il quarto Festival internazionale del cinema delle donne è cominciato a Bruxelles e si concluderà il 29 aprile. Dei venticinque lungometraggi (diciotto dei quali inediti) e dei dodici cortometraggi che saranno presentati nel corso della rassegna le registe della Rft faranno la parte del leone. Le cineaste della Germania occidentale Margarethe Von Trotta, Ula Stockl, Helma Sanders, Jutta Bruckner, Christa Maar, Ingemor Engstrom (di origine finlandese) e Cristina Perincioli (di origine svizzera) intendono dimostrare che il nuovo cinema tedesco è debitore tanto alle donne che agli uomini.

Von Trotta presenterà il suo secondo film «Le sorelle», che narra la storia di tre giovani donne legate da vincoli di drammatica dipendenza.

Con «Le passioni di Erika» anche Ula Stockl intende mostrare le difficoltà di una amicizia tra giovani donne.

Sanders, con «Germania, Germania madre livida» e Bruckner con «Gli anni della fame» si sono piuttosto interessate alle difficoltà delle donne tedesche durante la guerra e negli anni '50. La Engstrom racconta nel suo film «Aldilà dell'amore» la storia di un amore appassionato tra una giovane dottoressa ed un uomo disperato che rifiutano di accettare la violenza del mondo mentre Christa Maar, con il suo film «La fine di una carriera», racconta le delusioni di una giovane donna chirurgo che finisce in manicomio per aver voluto esercitare fino all'ultimo un mestiere da uomini.

Eileen Sedgwick in una scena del film «The Terror Trail» del 1921

La Perincioli mostra da parte sua la rassegnazione delle donne nel film «La forza degli uomini fa la pazienza delle donne».

Il festival dà un posto importante ai problemi dell'emigrazione. Così il Brasile è rappresentato da una giovane regista di origine giapponese, Tizuka Yamazaki, che descrive nel film «Gajin, il cammino della libertà» la difficile vita degli emigranti giapponesi all'inizio del secolo nelle piantagioni della regione di San Paolo.

Allo stesso modo la regista di origine egiziana Tahani Rashed mostra nel film «Ladri di mestieri» la situazione degli emigrati nel Québec mentre la svizzera Gertrud Pinkus racconta nel sul film «Il più grande valore della donna è nel suo silenzio» il dramma di una italiana meridionale che ha seguito il marito «verso il Nord» alla ricerca di un posto di lavoro e che trova soltanto miseria e solitudine. La cecoslovacca Eva Houdova, rifugiatasi in Belgio dal 1968, tratta degli stessi problemi, ma con senso dell'umorismo, nel cortometraggio «Autostop».

UN FILM SUL FILM LIBANESE DI SCHLOENDORFF

La finzione è realtà la realtà è finzione

ROMA — Il documentarista americano Gideon Bachmann ha completato un «reportage» sul regista tedesco Volker Schloendorff girato durante la lavorazione del suo ultimo film, «La falsificazione», che racconta una storia d'amore ambientata durante la guerra civile nel Libano.

Per il suo film Schloendorff ha ricreato a Beirut la guerra civile, e Bachmann ne ha documentato la ricostruzione. Prendono parte al film di Schloendorff, come anche al documentario di Bachmann, Hanna Schygulla, Bruno Ganz e Jerzy Skolimovsky, regista polacco che per la prima volta recita in un film non suo. La Schygulla interpreta la parte di una tedesca che vive nel Libano, dove si è arabizzata, con la quale il giornalista (Ganz) ha una storia d'amore. Il personaggio, stanco del suo mestiere di corrispondente di guerra che ritiene falsificatore della realtà, vuole abbandonarlo e rimanere nel Libano, rinunciando alla carriere e alla moglie che lo aspetta in Germania. Ma la ragazza lo respinge, continua un'altra storia d'amore con un guerrigliero palestinese e adotta un orfano di guerra.

Il film di Bachmann, che ha la durata di 45 minuti, è prodotto dal regista stesso, è già stato venduto alla Tv tedesca e sarà presentato al Mip-Tv a Cannes. Il titolo provvisorio è «Il protocollo Schloendorff» ed è la prima volta che Schloendorff è stato seguito durante la lavorazione di un suo film. La fotografia è stata curata dall'italiano Paolo D'Ottavi, del suo documentario il regista americano, che da vent'anni vive a Roma, dice: «Ho fatto una lunga serie di "reportage" sul cinema, da "Underground New York" a "Ciao Federico" ed ho trattato tutti i problemi della creazione cinematografica, dell'estetica e dei contenuti. Questa volta ho voluto fare tutt'altra cosa: ho seguito la ricostruzione di un avvenimento storico così recente nel quale la realtà attuale diventa più forte della finzione. Nel Libano siamo stati testimoni di un'operazione nella quale il cinema, per una volta, era la realtà.

P. Q.

Paolo Villaggio torna a «Mixer»

ROMA — Paolo Villaggio tornerà a «Mixer» domani 27 aprile, alle 20.40 (Rete 2 Tv), nei panni di Gemma Pontini, la caramellaia ligure, alla quale, confessa l'attore, si è molto affezionato. Villaggio avrà nuovamente il compito di chiudere in chiave comica tutte le prossime trasmissioni.

ALEC GUINNESS È DI NUOVO SMILEY L'ANTI EROE DI LE CARRÉ

Da eccentrico Lord a Talpa con la forza dello snobismo

LONDRA — *Nell'ultimo best sellers di John Le Carré, «Tutti gli uomini di Smiley», un assassinio, debitamente misterioso, di una spia dei tempi della guerra fredda rischia di procurare notevoli disagi ai dirigenti dei servizi segreti britannici e allo stesso governo inglese. Allora si decide di richiamare in servizio un altro superstite del tempo che fu, e affidare a lui, alla chetichella, questo caso che scotta.*

George Smiley ingaggia così la partita decisiva contro il grande avversario di sempre, il temibile capo dello spionaggio sovietico, noto solo col bizzarro nomignolo di «Karla». Una grande partita, giocata a distanza, con armi non sempre legali e con mezzi non necessariamente corretti, lascerà altri morti sul campo prima di arrivare, dopo svariati colpi di scena, alla inopinata conclusione.

La televisione britannica si è subito gettata su questa classica spy-story e ne ha tratto una serie in cui per la seconda volta il personaggio dell'«anonimo» George Smiley è affidato all'arte inconfondibile di Alec Guinness: un attore che, per sua stessa confessione, ha la tendenza a interpretare parti «impossibili», ossia lontane dalla sua vera natura.

Guinness non è un estroverso: nel film «Whisky e gloria» il suo personaggio lo era; e pure è un film che egli ha fatto volentieri. Ma Guinness ha tanta classe che se la cava eccezionalmente bene anche quando si trova alle prese con la caratterizzazione di personaggi sommamente introversi come Smiley. La sua perfetta interpretazione della «Talpa» ne è la prova lampante.

All'età di 67 anni, Guinness è ancora in ottima forma e lavora con la stessa intensità di un tempo, passando con la solita disinvoltura ed eclettismo da un genere all'altro. Proprio ora sta «spopolando» sugli schermi di tutto il mondo nella parte del nonno del «Piccolo lord». Come ha dichiarato giorni fa, ha accettato di girare «Il piccolo lord» perché il produttore Norman Rosemont a suo tempo gli ha mandato la scenaggiatura e gli è piaciuta. Aveva letto il libro dell'inglese Frances Burnett Hodgson nel 1930 a sedici anni. L'ha riletto adesso e gli è sembrato un po' troppo sentimentale, pieno di aggettivi e di descrizioni minuziose. Ma la sceneggiatura a suo parere è migliore: è più stringata, decisa.

Alec Guinness nei panni di Hitler

Come si è trovato col giovane «prodigio» Ricky Schroeder? «Bene — ha risposto Guinness, — anche se in genere si consiglia a un attore di non recitare mai accanto a un cavallo o a un bambino, perché il pubblico non guarderà lui, ma il cavallo o il bambino».

Guinness fornì le sue prime prestigiose interpretazioni cinematografiche nel lontano 1946 come Herbert Pocker in «Grandi speranze»; un secondo «carattere» dickensiano disegnò in Oliver Twist, dove offrì un saggio di quell'arte della truccatura che doveva poi spiccare in «Sangue blu». Qui Guinness si affermò caratterista versatile e autentico trasformista, dando vita a ben otto personaggi: i membri di un'antica e nobile famiglia, sterminati da un giovane «cadetto».

Ebbe così inizio la serie dei grandi «maniaci» di Guinness, legati al filone più significativo del cinema inglese di quel periodo: una versione intelligentemente stilizzata della «sophisticated comedy», nel gusto irreprensibile del tradizionale umorismo britannico. «L'incredibile avventura di Mr. Holland» (1951), «Il paradiso del capitano Holland» (1953), «La signora omicidi», «Uno strano detective»; altre misure della maturità della sua arte Guinness ha fornito nel «Ponte sul fiume Kwai», nella «Bocca della verità» nella parte di un grande pittore d'avanguardia, povero, ispirato e stravagante, e in «Lawrence d'Arabia».

A un eccentrismo acuto e malizioso sono improntate comunque le sue interpretazioni più risentite, nelle quali egli sfoga gli umori di un pervicace temperamento istrionico; ma i suoi personaggi sono sempre così puntualmente inseriti in un contesto paradossale, che le loro bislacche fissazioni ne sembrano quasi un riflesso ineluttabile. A variare di lucidissime coloriture il carattere sin troppo univoco di quei maniaci affabili o scontrosi, tutti bontà o tutti frode, provvede con acuta intelligenza.

Sempre ai limiti della mistificazione, del virtuosismo fine a se stesso o della caricatura, Guinness è immune da questi e altri pericoli in virtù appunto del suo intuito che gli consente di centrare il personaggio con sorprendente facoltà di sintesi. Lo snobismo, di cui è anche troppo provvisto, non lo distoglie dall'esercizio della critica alla società di cui egli mette a nudo, con impegno svagato e apparentemente formale, le ipocrisie, le intemperanze e le stoltezze.

D. G.

Cartoline d'epoca

ROMA — A partire da domenica 3 maggio, alle ore 21.40, sulla Terza rete Tv, va in onda la prima serie di quattro trasmissioni del programma «Temi dal patrimonio fotografico», scritto e diretto da Francesco Carlo Crispolti.

Dopo aver realizzato il ciclo dei grandi scrittori fotografi, da Capuana a Zola, da Verga a Strindberg (del quale ha curato fra l'altro la recente mostra alla Biennale di Venezia) ed una indagine sull' «Autorappresentazione dell'uomo contadino», Crispolti ha strutturato questo programma attorno ad alcuni nuclei tematici in rapporto con altrettanti ambiti territoriali e culturali. L'autore ha utilizzato raccolte pubbliche e private, in collaborazione con gli assessorati alla cultura delle varie città.

I primi appuntamenti del programma riguardano altrettante città sull'Adriatico. Rimini, nella Romagna, col mito della «spiaggia», rivisitata attraverso gli album «Belle époque» di nobili famiglie riminesi conservati nella civica Biblioteca Gambalunga, il ventennale lavoro del fotografo riminese Davide Minghini e le immagini di Carlo Arcari, Mario Dondero, Tazio Secchiaroli ed Emilio Tremolada.

Poi viene Fermo, nelle Marche, con i paesaggisti Romano Folicaldi ed Eriberto Guidi e la vicenda del Centro culturale fotografia il cui promotore, Luigi Crocenzi, collaborò subito dopo la guerra con Elio Vittorini.

Il terzo appuntamento è a Ostuni, nel Salento; i materiali sono di Bruno del Monaco, Sandro Greco, Corrado Lorenzo, di Antonio Semerano, fotografo salentino attivo tra il 1930 ed il 1950, Francesco Spada e di tre autori che negli anni 50 realizzarono reportages sulla condizione contadina, Antonio e Nicola Sansone e Franco Pinna.

Video

- *Fregoli e Sordi in contemporanea*
- *Elezioni presidenziali francesi*
- *Una giornata di Ivan Denissovich*

«**Domenica in...**» (Rete 1, ore 14-19.50) — Pippo Baudo presenta dallo studio 5 di Roma. Regia di Lino Procacci. Cronache sportive a cura di Paolo Valenti; «**Notizie sportive**» (14.20); «**In... diretta da studio**»; «**Discoring**» (14.45) — Conduce Jocelyn. Regia di F. Turvani; «**In... diretta da studio**»; «**Pattuglia ricupero**» (16) — «Cavalli selvaggi», regia di Ron Satlof, con Andy Griffith. Joel Higgins, Trish Stewart; «**In... diretta da studio**»; «**90 minuto**» (18); «**In... diretta da studio**»; «**Campionato italiano di calcio**» (19) — Cronaca registrata di un tempo di una partita di serie «A»; «**In... diretta da studio**».

* * *

«**Fregoli**» (Rete 1, ore 20.40) — Seconda puntata dello sceneggiato di Paolo Cavara, protagonista Luigi Proietti. Fregoli inventa, in Africa, uno spettacolo per i commilitoni. Torna a Roma dove esordisce con «Camaleonte» (1980). Gli sono vicini Romolo e Virgilio e Velia, con i quali frequenta teatri e cafè-chantant. Un impresario, Cruciani, finalmente lo ingaggia. Fregoli va in «tournée». Altri attori: Lina Polito, Marzio Honorato, Claudio Sorrentino, Nestor Garay, Mario Carotenuto, Claudine Auger.

* * *

«**La domenica sportiva**» (Rete 1, ore 21.50) — Cronache e commenti sui principali avvenimenti della giornata.

* * *

«**Speciale Tg 1**» (Rete 1, ore 22.20) — Eliseo '81 - Edizione speciale del Tg1 per le elezioni presidenziali francesi.

* * *

«**Tg 2 - Diretta sport 2** (ore 16.45-18) — A cura di Beppe Berti, dall'Italia e dall'estero. Martina Franca: ciclismo. Giro delle Puglie: Selva di Fasano-Martina Franca. Monza: automobilismo - 1000 km.

* * *

«**Il pianeta delle scimmie**» (Rete 2, ore 18.55) — In onda il telefilm di Don Weis «I buoni semi», con R. McDowall, R. Harper, J. Naughton.

* * *

«**Tg 2 - Domenica sprint**» (Rete 2, ore 20) — A cura di De Luca, Ceccarelli, Pascucci e Garassino.

* * *

«**Storia di un italiano**» (Rete 2, ore 20.40) — Terza serie del programma di Alberto Sordi. «Gli anni del boom: tutto da ridere!». Proposta di sequenze di film di Sordi sul miracolo economico. Viene rievocato un clima di euforia, quello in cui il signor Rossi acquista la 600 e scopre le vacanze mentre le vichinghe arrivano in Italia attratte dai «latin lover». I brani dei film proiettati sono «Vacanze d'inverno» di C. Mastrocinque e «Costa azzurra» di V. Sala.

* * *

«**Tg 2 - Speciale elezioni francesi**» (Rete 2, ore 21.55) — In diretta da Parigi risultati e commenti per le elezioni del Presidente della repubblica, a cura di G. P. Raveggi e E. Zefferi.

* * *

«**Protestantesimo**» (Rete 2, ore 23.05) — A cura della Federazione di chiese evangeliche in Italia.

I film del giorno

Meritano una segnalazione: «**La spia dal naso freddo**» *(Telequattro ore 20.30);* «**Ponte verso il sole**» *(Capodistria ore 20.30);* «**Sherlock Holmes e il mastino dei Baskerville**» *(Era 20.30);* «**Com'è cambiata la nostra vita**» *(Canale 5 ore 21.30);* «**Una giornata di Ivan Denissovich**» *(Telepiccolo ore 21.30).*

Festival di Cannes: la selezione francese

PARIGI — La selezione francese al Festival di Cannes comprende tre film, realizzati rispettivamente da Juliet Berto, Bertrand Blier e Claude Lelouch.

Vini Cormòns.
Il cuore della qualità.

Se volete vini di altissima qualità. cercate questo stemma nel vostro negozio, nei ristoranti, o venite direttamente da noi. Nella nostra cantina, vendita al dettaglio aperta tutto l'anno.

CANTINA PRODUTTORI VINI DEL COLLIO E DELL'ISONZO - Cormòns (GO) - Via Mariano 31 - tel. (0481) 60579

curiosando in 18 vetrine

OGGI SI PARLA DI
BUON APPETITO

Non hanno praticamente limiti i settori nei quali l'Universaltecnica riesce a rendersi gradita: a parte i tradizionali settori della televisione, delle apparecchiature ad alta fedeltà, degli elettrodomestici in generale, esistono all'Universaltecnica molte, moltissime altre cose di minore notorietà ma non per questo di minore utilità. Per chi non disdegna i piaceri della buona tavola, l'Universaltecnica ha in serbo un paio di novità. I forni a microonde, per esempio, che — prodigiosamente — scongelano e cuociono alla perfezione cibi surgelati nel giro di due o tre minuti, senza emanare il minimo odore. Roba da astronauti. O da raffinati. Meno «avveniristiche», ma tali da stimolare gli appetiti più tiepidi, le macchine «Pastamatic» per fare la pasta in casa. La pasta per modo di dire, perché fanno anche gli gnocchi, i biscotti, i tortellini, e chi più ne ha più ne metta, e li fanno meglio di una provetta cuoca. Passando al dessert, praticissime, economiche e facili da usare le nuove gelatiere, che consentono di ottenere in casa un gelato del quale sappiamo esattamente la «composizione», perché lo facciamo noi, magari seguendo le indicazioni del pratico manualetto di cui l'apparecchio è corredato. A due vasche, consente di preparare due «sapori» per volta. Versato in bacinelle di plastica e conservato nel congelatore, il gelato «marca nostra» otterrà un successo garantito, in famiglia e con gli ospiti. Se volete saperne di più: Universaltecnica in corso Saba n. 18.

UNIVERSALTECNICA MIGLIAIA DI IDEE IN 18 VETRINE

GIORNALE DEL TEMPO LIBERO

I fratelli più piccoli
di mir

Un amore dietro le sbarre

York, lo spinone meticcio

Un'accorata lettera è pervenuta giorni fa all'Astad di Opicina. Proveniva dal Coroneo ed era stata scritta da Fulvio, un detenuto in attesa del giudizio di appello. Il recluso pregava di essere informato della sorte del suo York, uno spinone meticcio, vaccinatissimo e con una zampa malata. Dopo l'arresto qualcuno lo aveva avvertito che era stato portato al rifugio ma egli voleva averne la prova. Dopo avere premesso che «il cane è l'unico amico dell'uomo», Fulvio ha descritto meticolosamente le caratteristiche della bestiola per domandare, infine, con impacciate espressioni, quanto avrebbe dovuto pagare per il suo mantenimento.

Nulla, ed è ovvio. Ma quello che, soprattutto, gli stava a cuore erano le condizioni di York e per averne notizia ha allegato allo scritto un francobollo per la risposta.

Il carcere è il carcere e non vi si può entrare come in un bar. Tuttavia, grazie alla sensibilità di un giovane magistrato, il sostituto Procuratore della Repubblica dott. Roberto Staffa, una persona ha ottenuto il permesso per un breve colloquio con Fulvio e lo ha tranquillizzato sullo stato di York. Poche le parole ma tanta la commozione.

Avevano tutti gli occhi un po' lucidi, il recluso, l'ospite e gli agenti di custodia presenti all'incontro. Rimane in prigione ma ha la certezza che qualcuno lo attende. Con tutto l'amore e la dedizione che soltanto un cane sa dare.

Mostra a Udine sulla vivisezione

Per insegnare a tutti, ma specie ai giovanissimi, l'amore e il rispetto per gli animali, la delegazione della Lega antivivisezionista del Friuli-Venezia Giulia ha organizzato per il 10 maggio una mostra fotografica e documentativa con la partecipazione di Mario Masselli. La manifestazione, patrocinata dal Comune di Udine, avrà luogo nel capoluogo friulano, al Palamostre gnanti e la Radioteledifussione friulana ha dedicato alla sperimentazione animale quattro trasmissioni di mezz'ora l'una per sensibilizzare l'opinione pubblica.

La partecipazione alla mostra, che vuole essere una civile lezione d'amore per tutte le creature di Dio, è gratuita e possono aderirvi studenti e adulti. Per quanto concerne Trieste, le opere possono venire recapitate alla segreteria di redazione de «Il Piccolo» via Silvio Pellico 8, entro e non oltre il prossimo Primo Maggio. Il giornale ne curerà l'inoltro agli organizzatori di questa mostra che onora non soltanto Udine ma l'intera Regione. Gli argomenti che verranno discussi il 10 maggio sono dolorosi e penosi nella loro varietà: la vivisezione e la conseguente richiesta dell'abolizione di queste pratiche orrende, il disumano trasporto degli animali, l'ambiente crudele degli zoo, i problemi protezionistici in genere, gli animali allevati in batteria e ridotti alla stregua di veicoli su una catena di montaggio.

Ma verrà posto soprattutto l'accento sulla Carta per i diritti dell'animale, divulgata dall'Onu e della quale buona parte dell'umanità sembra essersene dimenticata. Il pittore Poz ha donato alla delegazione un suo quadro, che è stato riprodotto su centinaia e centinaia di manifesti apparsi già da alcuni giorni nei negozi e nelle strade di Udine.

Vino, vigne e cantine
di Baldovino Ulcigrai

Il rosso novello

L'invito a preferire fin d'ora le bottiglie dell'annata 1980, il vino dell'ultima vendemmia, trova incoraggiamento nell'assaggio di alcune produzioni, sapientemente vinificate, già immesse al consumo, dove il brio delle acidità si accompagna a delicatissimo e originale «bouquet», degno del fine profumo della vite in fiore. «Bevete i vini giovani!»: è il ritornello di questa rubrica.

Da sempre la natura ha fatto maturare dapprima i bianchi e solo in un secondo momento i rossi, per i quali comunque un processo di «invecchiamento» è necessario ad attenuare certe asperità al gusto, ad armonizzare l'assieme sapore-odore.

Per essere rosso un vino deve essere vinificato «sulle bucce» (tant'è vero che un'uva rossa pigiata subito, separato il succo dal resto, dà un vino bianco, come nel caso dello Champagne, bianco, eppure composto al 50 per cento da Pinot nero). La presenza del raspo e delle bucce nella fase della prima fermentazione degli zuccheri arricchisce il vino di tannino, quella sostanza che lega al palato e che fra le prime viene attaccata dall'ossigeno dell'aria, consentendo una conservazione del prodotto, ma anche, al contempo, esigendo un periodo di maturazione del vino.

I francesi per primi, già da parecchi anni hanno proposto un tipo di rosso giovane, il «vin nouveau», che si presta ad essere bevuto a pochi mesi dalla vendemmia. Richiede particolari accorgimenti nella lavorazione, che lo rendono meno ricco di tannino, più simile, alla degustazione, a un bianco, più fragrante e più fruttato, quindi più beverino. Il sistema di vinificazione del «nouveau» è in parte segreto, o personale: si sa che richiede una fermentazione lontano dall'aria, vuoi in serbatoi chiusi (autoclavi) dove l'anidride carbonica (che si sviluppa dal mosto) satura l'ambiente, vuoi in vasche vuote d'aria, dove i chicchi vengono riposti interi e si spaccano, poco a poco, sotto il proprio peso e gli stimoli della fermentazione, sulla falsariga dei tempi andati quando l'uva veniva pigiata delicatamente e in parte, sotto il piede di giovani e giovinette, anziché venir frantumata dagli ingranaggi meccanici.

Da qualche anno i «nouveau» si producono anche nel nostro Paese (Piemonte, Toscana, Veneto e Friuli-Venezia Giulia), da parte di aziende che hanno tecnologie per affrontare i segreti di un rivoluzionario metodo di trasformazione (pur sempre naturale) dell'uva in vino, ma anche per accelerare il realizzo economico. Vini «novelli», «vin nuvò», «vin ruspo», li berremo con piacere fino all'estate, ma ci guarderemo bene dal farli invecchiare, poiché sono da cogliere come primizie.

DA SEMPRE
la migliore qualità
BOTTIGLIERIA
Cappelli
V. F. Venezian, 12
(angolo via Cavana)

Maglia & ricamo
di Margherita Rebelli

Un plaid di ricordi

Abbiamo parlato di una coperta fatta con le maglie vecchie e non altrimenti utilizzabili: e quanti ricordi rivedendo trasformato in parte-di-plaid il cachemire messo in una lontana giornata tutta si.

Oggi pensiamo invece ai loden in disuso, tanto per non farli sentire trascurati. Andrebbe anche un normale cappotto ma col loden si va sul sicuro perché di solito in casa ce ne sono parecchi, smessi da tutti i componenti della famiglia in tempi diversi.

Prima di tutto si aprono le cuciture, si scelgono le parti migliori e, centimetro alla mano, si ritagliano quadrati o rettangoli (ma anche, eventualmente, triangoli da abbinare) tutti uguali. Si cerca anche di far quadrare i pezzi piccoli, a due o più alla volta, con quelli grandi. Una buona stiratina, in questa fase preliminare, non può fare altro che bene.

A questo punto scatta la fase due: la scelta della lana che servirà ad unire i pezzi. Vale la pena di spenderci qualcosa perché la coperta, se lavorata bene (vale a dire con parecchia pazienza) riesce piuttosto bella. Ammesso che i vecchi loden fossero verdi, ci starà una lana della stessa tinta, ma anche contrastante: ad esempio gialla o beige. L'ideale sarebbe un cablè ma può andare anche un altro filato «secco», di media grossezza.

Finalmente, si può cominciare, naturalmente dopo aver trovato l'uncinetto giusto, vale a dire tanto appuntito da forare facilmente il loden (quindi d'acciaio). Si fa dapprima un giro a punto basso, cercando di mantenere per tutti i lati (se si tratta di un quadrato) e per tutti i pezzi un numero uguale di maglie. Il punto basso non deve essere troppo rado, ma neanche tanto fitto da non far vedere un po' di tessuto lungo il bordo.

Si possono fare altri giri dopo il primo, ma è chiaro che, cambiando il rapporto lana-tessuto cambia anche l'effetto ottico finale. Comunque si decida, l'ultimo giro può servire per attaccare i pezzi l'uno all'altro direttamente ad uncinetto: il lavoro risulterà resistente a tutto, perfino ai bambini. Chi non se la sentisse, potrà sempre unire le varie parti ad ago, sul rovescio.

Per attaccare i pezzi della mia coperta, io ho usato un colore un po' folle: il rosso. Con la stessa lana ho poi ricamato (a begonie stilizzate) un quadrato sì e uno no. È venuta bella ma, come dire? Un po' troppo natalizia. Quando avrò accumulato di nuovo loden a sufficienza ne farò un'altra, più seria: tinta su tinta.

BOTTEGA ARTIGIANA DI TESSITURA E LAVORAZIONE DEI FILATI
Io, telaio
TRIESTE - VIA GIOVANNI PASCOLI 22

Charlie Brown — di Schulz

Mafalda — di Quino

Andy Capp — di Smythe

GIOCHI-GIOCHI

CRUCIVERBA

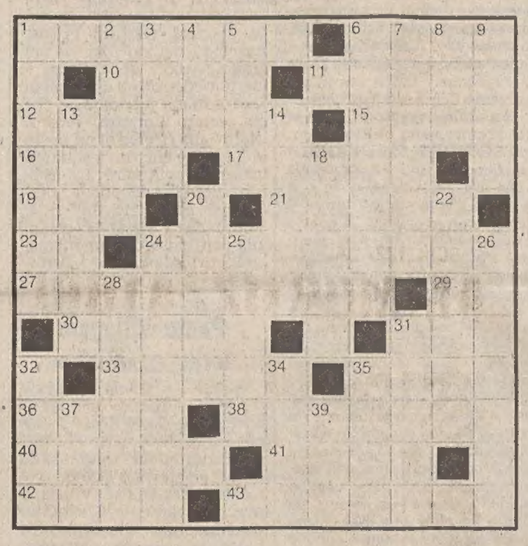

ORIZZONTALI: 1 Nave a vela con due alberi - 6 Emilio del telegiornale - 10 Acri, aspri - 11 Ministro del sultano - 12 Ursula del cinema - 15 Recipiente di pelle per liquidi - 16 Un eroico Menotti - 17 Figlio di Dedalo - 19 Comunità Economica Europea - 21 Piccoli individui - 23 Sono pari in Ghana - 24 Sostanza medicamentosa antielmintica - 27 Misura di capacità con simbolo hl - 29 Due senza la terza - 30 Arcipelago del Mar Tirreno - 31 Spetta al baronetto - 33 Il fiume che «mormorava» - 35 Vale a dire vale a dire - 36 Fa parte dell'Arabia - 38 Invaso dal demonio - 40 Foresta di conifere tipica della Siberia - 41 La prescrive il medico all'ammalato - 42 Tratto dell'intestino - 43 La patria di Gesù.

VERTICALI: 1 Possono essere a vento - 2 Donne colpevoli di furti - 3 Ammalato per il poeta - 4 Al cubo fa ventisette - 5 Il male di Mimì - 6 Moneta dell'Olanda - 7 Sovietici sul Baltico - 8 Direzione (abbreviazione) - 9 Monti della Sicilia - 13 Come dire nulla - 14 Walter, il romanziere di «Ivanhoe» - 18 Un tenero sentimento - 20 Allatta figli altrui - 22 Gli amerindi con un nome spagnolo - 24 Solitario in poesia - 25 Ippolito scrittore - 26 Circonda la testa del santo - 28 Misere abitazioni - 31 Fibra che si estrae da una varietà di agave - 32 Non li ha ancora pronunciati la novizia - 34 Cela una trappola per pesci - 35 Grosse candele - 37 Popolare cantante inglese - 39 preposizione articolata.

Soluzione del cruciverba pubblicato ieri

ORIZZONTALI: 1 centurie; 8 Aar; 11 Asiago; 12 curva; 14 stelo; 16 raid; 17 savi; 18 Caballé; 20 oto; 21 domanda; 22 le; 23 disagio; 25 ventuno; 26 ne; 27 canguro; 28 mar; 29 sintomo; 30 visi; 31 Indo; 32 malto; 33 Atene; 35 Gerard; 36 Mia; 37 Zirconio.

VERTICALI: 1 Cassola; 2 estate; 3 Nievo; 4 tali; 5 Ugo; 6 ro; 7 EC; 8 araldo; 9 Avila; 10 rade; 13 uranio; 15 camauro; 18 costume; 19 bagno; 21 dingo; 23 Denton; 24 periodo; 25 Vandea; 26 nastri; 27 cinti; 28 Milan; 29 Siam; 30 varo; 32 Mec; 34 EZ; 35 GR.

REBUS (Frase: 5, 8)

Soluzione del rebus pubblicato ieri

U nato; S Canada; NA rosa = una toscana danarosa

ANDRÉ ABBIGLIAMENTO CONFEZIONI
Via S. CATERINA 5 - Angolo via Mazzini
NUOVI ARRIVI
PRIMAVERA-ESTATE

BLU E DERIVATI - Misterioso, vellutato, notturno, il blu è il colore del cielo e del mare; è un colore della natura, un colore facile, elementare ed accessibile. Il blu e la sua variante più chiara, l'azzurro, creano ambienti raccolti e rassicuranti. Uniti al bianco suggeriscono immediatamente l'idea di un ambiente marino, rilassante e festoso. Elegantissimo il «tutto blu» potrà essere rischiarato da note brillanti di giallo o di rosso ciliegia. Come tinta base è l'ideale per un intero arredamento.
3P MAXI COLOR SYSTEM
VIA ZANETTI 1 ANG. VIA CORONEO

Astrid

OROSCOPO DI OGGI

Le influenze astrali sono un po' contrastanti e indicano tanto una gran voglia di fare quanto qualche incertezza e ripensamento: ne consegue una certa irrequietezza da tener sotto controllo. Equilibrate le spese e pensate a difendere i vostri interessi.

Con tanti pianeti nel segno la vita vi sembra più interessante, siete pieni di idee, progetti, ispirazioni e voglia di agire. Cercate di essere più che mai concreti e realisti e sfruttate al massimo tutte le occasioni che vi si possono presentare.

Un po' di stanchezza o di pigrizia vi rende tutto insopportabile: approfittate della giornata festiva per riposarvi, rilassatevi, recuperare un po' di energia e di spirito e reagite, non è battendo la fiacca che si ottengono successi e buoni risultati.

Avrete una giornata abbastanza felice se saprete evitare la dispersione degli affetti e degli interessi; il vostro quadro astrale mostra un sensibile miglioramento, ma non dovete pretendere grandi cose da un giorno all'altro, siate ancora un po' prudenti.

Vi piace agire e occuparvi di molte cose, attenti però a non gettarvi anima e corpo in avventure sbagliate; un po' di prudenza e di temperanza in ogni settore vi saranno molto utili, soprattutto se avete pianeti nella prima e nella terza decade.

I pianeti positivi accentuano la vostra intuizione e il vostro spirito pratico, vi consentono di liberarvi delle cose negative e di cominciare a pensare a qualcosa di nuovo (pianeti natali permettendo, naturalmente). Novità per la prima decade.

Datevi da fare per sviluppare e migliorare la vostra posizione, non aspettate che le soluzioni vi arrivino servite su un piatto d'argento. Ci sono occasioni interessanti per chi è stanco della monotonia e cerca un'evasione. Prudenza la terza decade.

Proverete facilmente emozioni, sentimenti e desideri strani, bizzarri e le persone alle quali siete affezionati occuperanno un posto importante nei vostri pensieri (odio-amore). State con chi può distrarvi e rendervi più sereni e rilassati.

Serenità, calma e ottimismo dovrebbero essere d'obbligo per tutti, al massimo un po' di inquietudine e strane fantasie per alcuni della terza decade. Dieta e un po' di movimento, di esercizio fisico rimetteranno in forma i nati nella prima decade.

Sfruttate bene questa giornata, riposate e distraetevi in compagnia di persone care. Un po' di serenità ricomincia a far capolino per tanti di voi, relax, conversazioni e svaghi preferiti vi rallegreranno. Prudenza in mattinata la terza decade.

Un po' di vivacità non guasterebbe per superare il senso di insoddisfazione, ma evitate di esserlo con le parole, rischiate di avere un umorismo particolare, più offensivo che spiritoso. Evitate di polemizzare e di litigare con chi vi è accanto.

Una bella passeggiata o una gita in compagnia di amici vi consentirà di dimenticare le solite note e di ottenere quella tranquillità che andate cercando. Distraetevi, divertitevi, vi sentirete più distesi e nei prossimi giorni lavorerete meglio.

tuttopesca
di GINO BANOVA
Esclusiva Mares sub - Attrezzature nautiche
GIORNALMENTE VERMI!
Viale G. d'Annunzio 9 - Tel. 795214, 726358
SPORT

L'ANEDDOTO

Talleyrand, giovane abatino senza abazia e senza risorse, si trovava una sera nel salotto della famosa Dubarry, la favorita del re. Non partecipava però alla conversazione, anzi se ne stava in disparte muto e pensieroso, mentre le belle signore e i galanti cortigiani stavano parlando della poca resistenza che le donne di allora opponevano alle richieste amorose.

— A che pensate? — gli domandò la Dubarry.

— Penso — rispose lo scaltro abate — che a Parigi è più facile avere una donna che un'abbazia.

La Dubarry fece matte risate all'astuta risposta e il giorno dopo ne parlò al re. Dopo qualche tempo egli ebbe infatti l'abazia di San Dionigi con una ricca prebenda.

* * *

Talleyrand ebbe sin da giovane molte fortune galanti. Il vecchio duca di Richelieu, gran libertino, diceva un giorno a Luigi XV:

— Quell'abatino andrà molto lontano e mi sorpasserà.

Cent'anni fa - Notizie del 1881
di Corrado Ban

MARTEDI', 26 APRILE 1881

A Trieste

Nuove tariffe per il tramway

La Società Triestina Tramway ha presentato al Consiglio della Città un memoriale col quale riscontra il decreto del magistrato che le partecipava la deliberazione presa nella seduta dell'8 febbraio:

1) E' respinta la richiesta della Sociertà Triestina Tramway della suddivisione della rete stradale in sette sezioni con tariffe scalari di 6, 10, 10 e 15 soldi, perché atta a ingenerare confusione nel controllo e molestie al pubblico.

2) E' del pari respinta la domanda per una tariffa unitaria di 10 soldi per corsa e persona nell'interno della città e di 15 soldi per il Boschetto, perché troppo gravosa alla popolazione.

3) E' accordato alla Società Triestina Tramway l'aumento di un soldo sull'attuale tariffa per la linea di città, di un soldo per il tratto dal Giardino pubblico al Boschetto e di due soldi per una corsa ininterrotta da qualche punto della città al Boschetto.

4) La metà della cauzione di fiorini 50.000 costituita dalla Società (e perciò l'importo di fiorini 25.000) sarà devoluta a tutto favore del Comune quale multa convenzionale nel caso di abbandono dell'esercizio da parte della Società, e quindi di cessazione del contratto, salvi e impregiudicati eventuali risarcimenti per maggiori danni provenienti da una infrazione dei patti contrattuali, e che verranno stabiliti da una perizia.

5) L'aumento delle tariffe viene accordato in via di esperimento per cinque anni, decorribili dal giorno della sottoscrizione del nuovo contratto.

6) Si respinge la domanda della Società concernente la manutenzione del selciato verso corresponsione di un contributo fisso.

Il memoriale della Società Triestina Tramway, dopo avere dimostrato i danni che le deriverebbero dalle nuove condizioni ad essa imposte, le quali le renderebbero impossibile la continuazione dell'esercizio, e dopo aver fatto emergere tutto il bene che dalla sua istituzione derivò alla città, conclude col sottoporre alla deliberazione del Consiglio le seguenti sue proposte alternative: «In quanto all'aumento delle tariffe, la Società, rinunciando ad ogni prospettiva di lucro eccedente quel tanto che basti a coprire l'esercizio, gl'interessi e l'ammortizzazione a lei statutariamente prescritti, propone subordinatamente che le venga accordato l'aumento secondo la proposta della Commissione al commercio, cioè l'aumento di due soldi per la linea del Boschetto, autorizzando la Società a portare l'attuale tariffa da 5 a 7 soldi per le linee della città e da 10 a 12 per una corsa ininterrotta da qualunque punto della città al Boschetto o viceversa».

Nel mondo

FIUME — La Società di navigazione a vapore anglo-ungarica «Adria» è passata in proprietà della Ungarische Landesbank, la quale ha l'intenzione di trasformare questa impresa in una grande società per azioni.

GORIZIA — Dai risultati finali dell'ultimo censimento risulta che la popolazione presente al 31 dicembre 1880 era di 9013 maschi e 10.395 femmine. Di questi 19.408 abitanti erano pertinenti al Comune di Gorizia 11.307, alla Provincia di Gorizia 5.124, ad altre province austriache 1827, all'Ungheria 215, a paesi esteri 935.

Una cartolina da...

Gorizia — Uno scorcio della «piccola Vienna» vista dal Castello (foto tratta dal volume «Friuli-Venezia Giulia» edito dalla Regione)

Parliamo di motori

a cura della PK

automobili

VOLKSWAGEN
la stessa qualità

CONTRO LA CORROSIONE 6 anni di garanzia

...36 milioni di volte
Dal famoso Maggiolino alle Volkswagen della nuova generazione: la Polo, la Derby, la Golf, la Scirocco e la Passat
per un giro di prova le troverete qui

AC TRIESTE
VIA F.SEVERO 34 - T. 568331
AUTOSALONE CATULLO S.A.S.

AUTOGAMMA snc di B. Lenardon e C.
VIA VENIER 1-3-5 - TELEFONO 725244 - TRIESTE
ASSISTENZA E VENDITA
RENAULT

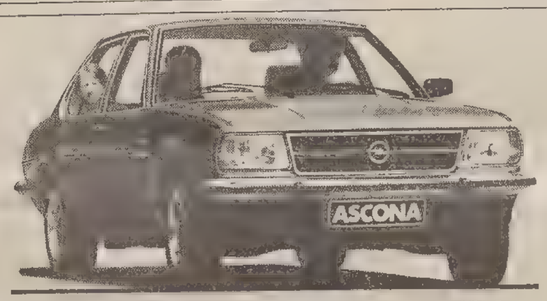

Nuova Opel Ascona *Diesel*, il diesel che mancava.
In visione presso la:
SERRI T. & C.
Concessionario OPEL al vostro servizio dal 1927
Via Ginnastica, 56 - Tel. 724211
Via Brunner, 14 - Tel. 790232

AUTOSANDRA LEYLAND
VIA DEL FOLLATOIO 4 TEL. 829777
CONCESSIONARIO
AUSTIN - MORRIS - ROVER - JAGUAR - TRIUMPH - SHERPA

MINIMIZZA I CONSUMI.

mini INNOCENTI
FILOTECNICA GIULIANA Via Fabio Severo 46 Tel. 569121

sei mesi in GARANZIA
su tutto l'usato RENAULT
alla Concessionaria RENAULT
L. DAGRI
Pagamento sino a 60 MESI
senza anticipo e senza cambiali
ROTONDA DEL BOSCHETTO Tel. 55511 - 55512
VIA FLAVIA 118 Tel. 828731 - 828732

novità

I motocarri APE

Tre ruote per il trasporto leggero

Il crescente traffico, il costante incremento del fenomeno dell'urbanesimo, le necessità operative dell'industria e dell'agricoltura, hanno ridotto, e continuano a ridurre, gli spazi.

C'è sempre meno spazio per muoversi,, per lavorare, per i servizi.

Razionalizzare questi spazi e corrispondere alle necessità di servizio di chi li vive è uno degli obiettivi della Piaggio nell'importante settore del trasporto delle merci.

La proposta è la formula Ape. un moderno mezzo di trasporto a medio e breve raggio dalle prestazioni ottimali per economicità, rapidità e praticità d'uso.

La formula Ape offre infatti una vasta gamma di veicoli a tre ruote in grado di servire tutte le necessità del trasporto frazionato a consumi e ingombri ridotti, con eccezionali doti di manovrabilità e confort con portata fino a 600 chilogrammi.

Va rilevato che questi veicoli offrono maggiore portata e minore costo chilometrico in confronto ad autofurgoni che presentano pari ingombro e... costo di gran lunga superiore.

I veicoli Ape sono arrivati all'attuale livello di funzionalità attraverso un lungo processo di continui aggiornamenti tecnologici culminato nella realizzazione dei modelli Apecar P 2 con guida a volante e carrozzeria portante integrale.

Questi veicoli non hanno praticamente nulla da invidiare in fatto di abitabilità e climatizzazione della cabina ai veicoli da trasporto a quattro ruote di pari portata.

L'abitacolo dell'Apecar P 2, infatti, ha imbottiture che riducono le vibrazioni e garantiscono la silenziosità di marcia; il cambio è a leva centrale, con posizioni innesto delle marce di tipo automobilistico.

In tutti i modelli Ape il grande vantaggio d'uso è costituito dal piano di carico sempre liscio, una caratteristica che è assai difficile riscontrare su altri veicoli da trasporto leggero, limitati da problemi di alloggiamento del motore o delle ruote posteriori.

Il nuovo Apecar P 2 e l'Ape P 601 adottano due importanti soluzioni tecniche: la lubrificazione separata e l'accensione elettronica, che garantiscono una serie di vantaggi di natura tecnica e un notevole risparmio di olio e carburante.

Con il dispositivo L.S. la lubrificazione delle parti più delicate del motore avviene con olio puro la cui quantità varia con i giri del motore. Il lubrificante viene immesso nel carter sul cuscinetto di banco dell'albero motore e lubrifica successivamente la testa di biella, le pareti del cilindro e il piede di biella.

Con la garanzia della lubrificazione separata l'Apecar P 2 e il P 601 vengono riforniti con benzina normale il che significa un ulteriore risparmio nei costi di esercizio.

Basso costo di esercizio, tenuta di strada, manovrabilità e confort di guida, fanno dei veicoli a tre ruote una sorta di socio di lavoro che costa poco e rende molto.

Concessionario esclusivo
PIAGGIO - GILERA
Soc. RÖTL s.r.l.
Via S. Francesco 50
Telefono 764116

accessori

TETTUCCI APRIBILI Britax

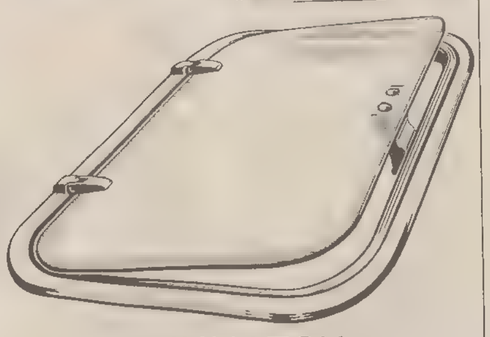

SUNHATCH
il cielo a portata di mano
ve lo propone
ZANCHI
AUTOFORNITURE
TRIESTE - Via del Coroneo 4 - Tel. 62530-69588
Corrozzeria autorizzata per il montaggio:
FLAVIA Via San Anastasio, 3

O.S.A.
di GIORGIO MAURI
VIA GIULIANI 48 - TEL. 773717

OFFICINA SPECIALIZZATA
AMMORTIZZATORI

Diavia
frigelle - artico
condizionatori
per autovetture/ autocarri e veicoli speciali
montaggio in giornata!
Vendita e Servizio:
ROMEO TLUSTOS CARROZZERIA
TRIESTE
Via Boveto 2 - Tel 410948

novità

La Piaggio ha detto «Sì»

«Sì» è il nome del ciclomotore che la Piaggio lancia affiancandolo a «Ciao», «Bravo» e «Boxer» (dei quali prosegue regolarmente la produzione), con la dichiarata intenzione di allargare il mercato della più piccola espressione della motorizzazione individuale.

Un ciclomotore con tutte le carte in regola, motore di 50 cmc (49,28 per la precisione), un cavallo e mezzo di potenza, 40 chilometri ora di velocità massima; e due pedali, niente targa, niente patente, solo 14 anni compiuti per poterlo guidare: che cosa propone di nuovo, allora, e a chi si rivolge in particolare?

Rispondono i dirigenti Piaggio: vanta una linea moderna e razionale, raccoglie in se tutte le esperienze e le conquiste dei modelli che l'hanno preceduto, offre diversi vantaggi, su tutti un serbatoio capace di oltre quattro litri di miscela, il che significa un'autonomia di circa 230 chilometri, il doppio degli altri ciclomotori; e ruote larghe, sospensioni confortevoli, un proiettore che illumina davvero, insomma una serie di pregi che si pensa possano far presa anche sugli adulti.

Celerità di spostamenti, agilità nel traffico anche nelle zone e nei momenti di maggior congestione, assenza di problemi di parcheggio: sono le certezze che il ciclomotore garantisce per definizione, e il «Sì» le propone in veste gradevole, convincendo. Qualche giro coperto su una pista ricavata all'interno di uno dei padiglioni della Fiera di Genova ha dimostrato che l'ultima nata Piaggio possiede veramente numeri di rilievo; tra l'altro una piacevole silenziosità di marcia, il rumore si riduce a un leggero fruscio.

È previsto in due tipi base, monomarcia e con variatore, e di ciascuno vengono proposte quattro versioni: ruote a raggi e sella normale, ruote a raggi e sella lunga, ruote in lega e sella normale, ruote in lega e sella lunga.

In definitiva, il traguardo che la Piaggio si prefigge appare chiaro: «Ciao» per i giovanissimi, «Bravo» e «Boxer» per le fasce intermedie, «Sì» per i più maturi, naturalmente con ampia possibilità di incrocio fra i vari segmenti. Sarà il mercato a dire se la mira è stata giusta o no.

WALMOTOR
VIA MILANO 27

moto * moto

nostro figlio desidera il ciclomotore.
Giusto, alla sua età.
Ma il ciclomotore piace anche a noi:
giustissimo alla nostra età.

Benedetti giovani, con le loro scelte piene di fantasia e di buon gusto! Hanno fatto sì che il ciclomotore piaccia anche a noi adulti, insegnandoci un po' di buonsenso. RÖTL (concessionario PIAGGIO/GILERA con . . . i punti sulla o) suggerisce il ciclomotore più adatto per un uomo (il "Sì" della Piaggio) e per una signora (l'"Eco" della Gilera). Potete esaminarli entrambi presso RÖTL.

RÖTL
CONCESSIONARIA PIAGGIO GILERA
Trieste, via San Francesco 50

LE DUE RUOTE
CONCESSIONARIO MORINI ciclomotori
VENDITORE AUTORIZZATO
HONDA PIAGGIO
ciao bravo sì
vespa 50
con le migliori FACILITAZIONI, la più seria ASSISTENZA e i RICAMBI
VIA ZORUTTI 30 (Pressi Palazzetto dello Sport) - Tel. 040/744247
SABATO CHIUSO — LUNEDÌ APERTO

HONDA +
ALFA ROMEO +
PNEUMATICI +
ACCESSORI E RICAMBI +
ABBIGLIAMENTO AUTO E MOTO =

AUTO MOTO ELITE
VIA GIULIA 88 Tel. 566236
VIA S. NICOLÒ 13 Tel. 630385

Scooter Benelli
AUTOMATICO - 2 VELOCITÀ
2 T - MISCELA 1%
CONSUMO 64 KM.LITRO
PENDENZA MAX 28%
A richiesta miscelatore automatico
Prenotazioni:
BARONCELLI MOTO - Via della Tesa 37 - Tel. 741238

WALMOTOR
Telefono 62862

Kawasaki
HONDA
BMW
ACCESSORI..... via Milano 27
RICAMBI..... via Carpison 6
ABBIGLIAMENTO..... via Milano 16

usato * usato * usato

AUTO MOTO ELITE

Via Giulia, 88 - Via S. Nicolò, 13

AUTOVETTURE. Citroen GS Club '79, A 112 E '77, Simca 1301 familiare con gancio, Honda Accord coupé, Alfetta 2000 L, Opel Rekord Diesel.
MOTO. Honda 400 Four, Honda 750 Four, MV 125, Suzuki 380, Honda CX 500, Honda 125 E.

★ ★ ★

AUTOSANDRA Conc. Austin, Morris, Rover, Triumph

Via del Follatoio, 4 (angolo via Flavia) - Tel. 040/829777

Land Rover 88 SW Diesel 81, Beta 2000 coupé aria condizionata '78, BMW CSI '73, Fulvia berlina 5m '71, Austin 1300 GT '73, Alfasud 1500 '80, Alfetta GT 1600 '77, Ford Transit finestrato '80 km 5000, 128 1300 '75, Mini 90 '76, Mini 120 SL '77, Mini 850 MK2 '69, Ford Escort '72, Ford Granada GXL '73, 128 fam '73, 124 fam '68, 132 1.6 '76, 126 Base '81, A 111 '70, A 112 Elite '79, TR 7 coupé '79, BMW 525 '76.

★ ★ ★

AUTOGAMMA snc di B. LENARDON e C.

Via Venier, 1-3-5 - Tel. 725244

Renault 20 TS '80 km 25.000, R 14 GTL '79 17.000 km, Lancia 2000 iniezione '72, Mini 1000 '74, Fiat 127 3 p uniproprietario '72, 127 '74, 127 3 p '77 uniproprietario, 127 1050 3 p uniproprietario '77, BMW 1600 '72, Fiat 128 '73, Dyane 6 '76 uniproprietario, Volkswagen Polo '77 uniproprietario, R 5 Alpine dic. '78 uniproprietario, Volvo 144 '70, Autobianchi A 111 '72.

★ ★ ★

CONCESSIONARIA RÖTL

Via S. Francesco, 50 - Telefono 764116

Eco '79 '80, Sì '79 '80, Cba '77, Cb1 '77 '80, Ciao '76, Bravo '76, Boxer '74 '76. Disponibili anche a condizioni rateali senza anticipo a senza cambiali. Vi proponiamo inoltre: Apecar furgone (portata 600 kg), Ape MP furgone (portata 550 kg), Ape MPR (portata 500 kg).

FILOTECNICA GIULIANA

Via F. Severo, 46 - Tel. 569121/2

Fiat 130 coupé '73 bellissima, 132 '79, 132 iniezione '80, 131 Diesel '79, 131 Panorama 1600 da immatricolare prezzo speciale, Lancia Beta 2000 '77, BMW 320 '77, 520 M60 '78, 520 I '74 '76, 528 '76, 320 S '74, 728 '79 come nuova, Volvo 343 GL '80, Volvo 245 iniezione '78, Rover 3500 automatica perfetta '78.

★ ★ ★

MOTORCARAVAN conc. ARCA

Via Carpineto, 28 - Telefono 810387

Anaconda Midi, Alfa Romeo GT 1600, Fiat 238 Noè 350.

★ ★ ★

OPEL SERRI

Via Brunner, 14 - Telefono 790232

Chrysler Simca 1000 '75, Opel Kadett '70 '72 '71 '69 '80, Chrysler Simca 1100 LE '76, Fiat 128 '70 '73 '72, Fiat 127 '72 '76, Fiat 132 '72, Fiat 124 '73 '70 '72, Fiat 125 '68 '70, Peugeot 304 '78, Opel Ascona 1200 '72 '78, Opel Rekord Caravan '72, Simca 1301 '71, Citroën LN '80, Ford Taunus 1300 '72 '71, Ford Escort 940 '70, Opel Manta 1600 SR '74, Lancia Beta coupé 1600 '76.

★ ★ ★

RENAULT L. DAGRI

Via Flavia 118, tel. 828732

Autovetture d'occasione in garanzia. Fiat 127, 128, 128 coupé, 124, 125 special, 132, Citroën Dyane 6, Ford Fiesta 1100, Escort, Lancia Beta HPE 1600, Beta spider, Renault R 5 TL, TS, R 6 TL, R 14 TL, R 14 TS, 20 TS, Fuego GTX 2000, 15 GTL, Simca 1308 GT, 1000 LS.

AVVISI ECONOMICI

MINIMO 10 PAROLE

Gli avvisi si ordinano presso la PUBLIKOMPASS S.p.a.

TRIESTE: sportelli via Luigi Einaudi 3/b galleria Tergesteo 11, telefono 65065-6-7. Orario 8.30-12.30, 15-18.30, tutti i giorni feriali – GORIZIA: corso Italia 103, telefono 87466 – MONFALCONE: via Duca D'Aosta 102, tel. 72597-41090 – UDINE: piazza Marconi 9, tel. 203924 – PADOVA: piazza De Gasperi 41, tel. 656944 – MILANO: via G. Negri 8/10, tel. 8596 – TORINO: corso M. D'Azeglio 60, telefono 658965 – GENOVA: via E. Vernazza 23, tel. 592560 – BOLOGNA: via Rizzoli 38, tel. 228826 – MANTOVA: corso Vittorio Emanuele 3, tel. 24495 – BOLZANO: via Portici 30/a, telefono 23325 – ROMA: via Quattro Fontane 16, tel. 4755904 – TRENTO: piazza Londron 34, tel. 85000 – MERANO: corso Libertà 29, telefono 30315 – BRESSANONE: via Bastioni 2, tel. 23335 – ROVERETO: corso Rosmini 53/15, tel. 32499 – NOVARA: corso della Vittoria 2, tel. 29381 – SAVONA: via Astengo 1/1, tel. 36219 – SANREMO: via Gioberti 47, telefono 83366 – IMPERIA: via Matteotti 16, tel. 78841.

Le tariffe sono riportate in testa alle singole rubriche. La domenica gli avvisi vengono pubblicati con la maggiorazione del 20 per cento. L'accettazione delle inserzioni per il giorno successivo termina alle ore 12.

Dopo tale orario gli annunci verranno pubblicati, con carattere neretto, nella rubrica «avvisi urgenti», applicando la tariffa prevista.

Gli avvisi economici possono anche essere dettati per telefono chiamando il numero 68668 dalle ore 10 alle 12 e dalle 15.30 alle 17, esclusi i giorni festivi. I servizi di accettazione telefonica degli annunci economici funzionano esclusivamente per la rete urbana di Trieste.

Si avvisa che le inserzioni di offerta di lavoro, in qualsiasi pagina del giornale pubblicate si intendono destinate ai lavoratori di entrambi i sessi (a norma dell'art. 1 della legge 9-12-1977 n. 903).

Coloro che desiderano rimanere ignoti ai lettori possono utilizzare il servizio cassette aggiungendo al testo dell'avviso la frase: Scrivere a Publikompass cassetta n. ... 34100 Trieste; l'importo di nolo cassetta è di lire 400 per decade, oltre un rimborso di lire 600 per le spese di recapito corrispondenza. La Publikompass S.p.a. è, a tutti gli effetti, unica destinataria della corrispondenza indirizzata alle cassette. Essa ha il diritto di verificare le lettere e di incasellare soltanto quelle strettamente inerenti agli annunci, non inoltrando ogni altra forma di corrispondenza, stampati, circolari o lettere di propaganda. Tutte le lettere indirizzate alle cassette debbono essere inviate per posta; saranno respinte le assicurate o raccomandate.

Coloro che intendono inoltrare la loro richiesta per corrispondenza possono scrivere a Publikompass S.p.a., via Luigi Einaudi 3/b, 34100 Trieste. Il prezzo delle inserzioni deve essere corrisposto anticipatamente per contanti o vaglia (minimo 10 parole a cui va aggiunto il 15 per cento di IVA).

LAVORO PERS. SERVIZIO
Richieste
A Lire 150 per parola

SIGNORA onesta, capace cucina lavori casa offresi 4 ore mattino a professionista solo o coppia che lavora. Tel. 639331, 14-16. 4812 A

LAVORO PERS. SERVIZIO
Offerte
B Lire 400 per parola

CERCASI collaboratrice domestica referenziata dalle 8 alle 16, tutti i giorni. Telefonare lunedì 761996. 4832 B

REGIONE AUTONOMA FRIULI - VENEZIA GIULIA
DIREZIONE REGIONALE DEI SERVIZI AMMINISTRATIVI
TRIESTE

AVVISO DI GARA A LICITAZIONE PRIVATA PER LA REALIZZAZIONE DEI LAVORI DI COMPLETAMENTO DELLE OPERE MURARIE E AFFINI DELL'IMMOBILE REGIONALE EX ENALC DI VIA CAPITOLINA IN TRIESTE DA ADIBIRE A NUOVA SEDE DELL'I.R.FO.P. PER L'IMPORTO A BASE D'APPALTO DI L. 989.300.000 IVA ESCLUSA.

La Direzione regionale dei Servizi Amministrativi della Regione Autonoma Friuli-Venezia Giulia, intende indire una licitazione privata per l'aggiudicazione dell'appalto dei lavori di completamento riferiti alle sole opere murarie e affini dell'immobile regionale ex ENALC di Via Capitolina in Trieste da adibire a nuova sede dell'I.R.FO.P. per l'importo a base di appalto di L. 989.300 000 IVA esclusa.

Si precisa che, per l'appalto delle opere innanzi specificate, verrà adottata la procedura esplicitamente indicata all'articolo 1 lettera a) della legge 2 febbraio 1973, n. 14 e secondo le modalità indicate dall'art. 73 lettera c), e con il procedimento previsto dal successivo art. 76, II comma, del Regolamento sull'amministrazione del patrimonio e sulla contabilità generale dello Stato, approvato con R.D. 23 maggio 1924 n. 827.

Le imprese interessate ed iscritte all'Albo Nazionale Costruttori per il corrispettivo importo potranno presentare richiesta d'invito, in carta bollata, alla Direzione regionale dei Servizi Amministrativi, in Trieste, V. Carducci 6, entro 10 giorni dalla data di pubblicazione del presente avviso. A termini dell'art. 7, comma VII della precitata legge 2 febbraio 1973 n. 14, la richiesta di cui innanzi è cenno, non è vincolante per l'amministrazione regionale.

IL DIRETTORE REGIONALE
Dott. Giovanni Roncone

CERCASI prestaservizi referenziata, mattina da combinarsi, paraggi Fabio Severo. Tel. 567834. 4725 B

CERCASI tuttofare referenziata sappia cucinare preferibilmente con dormire oppure ore 8-15. Tel. 733300. 4753 B

CERCO collaboratrice domestica referenziata per persona sola orario pieno. Possibilità pernottamento. Tel. 62993 ore ufficio. 1812 B

CERCO prestaservizi per zona Villa Revoltella. Tel. ore pasti 910392. 1794 B

MEDICO cerca collaboratrice domestica media età, pratica, fissa, senza impegni familiari. Telefonare (0432) 759436, 759290. 352 B

PRESTASERVIZI cercasi due volte la settimana, via Commerciale. Telefonare 417723. 1830 B

SIGNORA sola emiplegica cerca stabile, referenziata, capace anche toilette personale. Adeguata retribuzione. Tel. 69098 ore 18-20. 4690 B

IMPIEGO E LAVORO
Richieste
C Lire 150 per parola

A.A. OFFRESI banconiera per bar. Tel. 822945 ore pasti. 4810 C

A. RAGAZZA quasi 18 anni con esperienza biennale ufficio cerca impiego. Tel. 829500. 4719 C

AUTOTRASPORTI Italia-Jugoslavia-Austria, motrice 7 tonnellate offresi a ditta. Telefonare Monfalcone 470388 357 C

BABY-SITTER offresi maestra di scuola materna. Telefonare al 753390. 1789 C

BAMBINAIA con referenze, amante bambini, capace educarli, offresi. Telefonare 71996.

ESPERTA amministrazione stabili, contabilità paghe contributi, offresi a ditta mezza giornata. Scrivere a Publikompass, cassetta n. 41/O, 34100 Trieste. 1846 C

ESTETISTA manicure pedicure libera subito offresi a ditta solo se seria. Tel. (040) 639035. 4757 C

GIOVANE signora massima serietà, esperienza bancaria cerca per motivi d'orario lavoro part-time, disponibilità 4-6 ore continuative. Scrivere a Publikompass, cassetta n. 42/O, 34100 Trieste. 4866 C

IMPIEGATA 21enne offresi qualsiasi impiego. Tel. 943929. 4791 C

INFERMIERA per assistenza diurna o notturna offresi a persona ammalata. Tel. 211821 4533 C

PARRUCCHIERA validissima tecnicamente offresi per permanenti tinture pieghe escluso pettinare, inoltre manicure-pedicure, a salone 1.a categoria, 20-24 ore settimanali. Tel. 768319. 4858 C

PLURIENNALE esperienza imbarchi spedizioni containers contatto clientela offresi. Scrivere a Publikompass, cassetta n. 40/N, 34100 Trieste. 361 C

SEDICENNE offresi come apprendista per macelleria. Tel. 745143. 4818 C

SIGNORA quarantenne automunita offresi accompagnatrice, compagnia persona anziana. Tel. lunedì 774392. 4704 C

SIGNORINA amante bambini, offresi baby-sitter ore da concordare. Tel. 571960 ore pasti. 1848 C

20.ENNE cerca qualsiasi lavoro purché serio. Telefonare ore pranzo, tel. 771858. 1805 C

24.ENNE diplomata esperienza pluriennale quale bibliotecaria documentarista, traduttrice, conoscenza inglese, tedesco, sloveno, disposta viaggiare, attualmente occupata presso centro studi privato, cerca occupazione adeguata scopo miglioramento. Tel. pomeriggio 200685. 4730 C

24.ENNE «maturità scientifica» conoscenza inglese, patente B offresi qualsiasi impiego. Tel. 421024. 4792 C

LAVORO A DOMICILIO ARTIGIANATO
CC Lire 400 per parola

A.A.A.A.A.A.A.A. SGOMBERIAMO anche gratuitamente appartamenti cantine soffitte acquistiamo rimanenze eseguiamo trasporti sollecitudine serietà. Tel. 749441. 1826 CC

A.A.A.A.A.A. RIPARAZIONE sostituzione avvolgibili in genere. Tel. 796822. 4796 CC

MANCINELLI PARCHETTI
telefono 765255

A.A.A.A.A. IDRAULICO riparazioni servizio rapido rubinetti scaldabagni bagni nuovi impianti riscaldamento rivestimenti piastrelle murature. Tel. 65768. 4836 CC

A.A.A.A. SGOMBERIAMO gratuitamente purché sia conveniente appartamenti cantine soffitte eseguiamo trasporti. Telefonare 757376. 4862 CC

A.A.A.A. SI eseguono riparazioni elettriche domicilio. Tel. 796822. 4796 CC

A.A.A.A. SI eseguono riparazioni idrauliche domicilio. Tel. 796822. 4796 CC

RADIO STELLA elettrodomestici radio-tv riparazioni
Via Ginnastica 31 Tel. 741801-TS

A.A. STUFE kerosene metano specializzato installa pulisce ripara. Tel. 794100. 4773 CC

A. PARCHETTI raschiatura verniciatura riparazioni posa plastica moquettes Gaspari 755868-724092 Gambini 27/A. 4842 CC

A. TRASLOCHI tutta Italia eseguiamo rapidamente prezzi imbattibili interpellateci. 414244. 5461 CC

ABATANGELO PARCHETTI riparazioni raschiatura verniciatura. Rossetti 41/C. Telefono 790497. 1527 CC

ANTENNA Canalecinque Telepuntozero altre emittenti private specializzati installano minimo costo preventivi gratuiti riparazioni immediate televisori colori 763545. 4811 CC

ANTENNE Telemilano Svizzera Capodistria. Radioriparazioni valvole transistori registratori televisori rasoi Settefontane 1, 741317. 1667 CC

CALLISTA pedicure servizio domicilio prezzi modici tel. 639331 14-16. 4813 CC

CENTRO RIPARAZIONI ELETTRODOMESTICI VIA RISORTA 2 TEL. 762692. Lavatrici lavastoviglie frigoriferi cucine scaldacqua elettrici si eseguono riparazioni a domicilio. 1853 CC

IMPRESA con studio tecnico esegue progettazioni frazionamenti lavori edili. Tel. 43461. 2474 CC

FINESTRE ANTIBORA
Fabbrica veneta posa con personale esperto
DELTA Via Zanetti 1
TRIESTE Tel. 733373

LABORATORIO confeziona borsette coccodrillo pitone modifiche via Galvani 5, tel. 568367. 050164 CC

LABORATORIO borsetti uomo via Galvani 5, tel. 568367. 050164 CC

OFFRESI pittore carta parati prezzi modici massima pulizia serietà. Tel. ore pasti 944153. 4793 CC

OFFRESI sarta anche piccoli lavori domicilio. Telefonare 825509. 4653 CC

PULIZIE uffici e scale eseguiamo servizio accurato preventivi gratuiti. Telefonare mattino 70800. 050196 CC

Alluminio
SERRAMENTI
infissi e verande con vetri termici
LANA, via S. Nicolò 18 tel. 630155

IMPIEGO E LAVORO
Offerte
D Lire 400 per parola

A.A.A.A.A. COMMESSE/I minimo anni 35, conoscenza sloveno oppure croato. Presentarsi lunedì negozio Lady Borsa, via Carducci 24. 050199 D

A.A.A. BANCONIERI solo se capaci cerca Bar Para. Presentarsi martedì dalle 19-22. 1845 D

A.A.A. CERCASI cassiera esperta. Scrivere a Publikompass cassetta n. 27/O, 34100 Trieste. 4691 D

A.A.A. CERCASI commessa referenziata. Panificio Bonazza, via Carducci n. 32. Non presentarsi se non veramente esperta. 4691 D

A.A.A. LIBERI subito, desiderosi operare settore vendite, SOCIETÀ leader offre possibilità guadagno superiore alle 900.000 mensili. Se automuniti minimo 23 anni, realmente interessati, residenti Trieste presentarsi per colloquio martedì 28 aprile ore 10-12.30 Motel Agip Duino. 51/Monf. D

A.A. A residenti Trieste Monfalcone offriamo concrete possibilità guadagno (900.000 mensili superabili) per lavoro pomeridiano-serale. Requisiti: auto, minimo 22 anni, massima serietà. Presentarsi martedì 28 aprile ore 10 strada di Fiume 16, I piano. 4823 D

A.A. CUOCA/O alto livello professionale cercasi per ristorante raffinato. Scrivere a Publikompass cassetta n. 31 O, 34100 Trieste. 4758 D

A.A. PULITURA cerca persona capace lavare a mano. Tel. 569836 lunedì. 4864 D

A. COMMESSA - banconiera veramente volonterosa. Presentarsi martedì Massaia Gastronomica, largo Santorio 5 (via Ginnastica). 4807 D

A pensionato dinamico, patente, offresi lavoro altamente remunerato Trieste. Telefonare per appuntamento lunedì 27 040/828478 ore 10-13. 353 D

A 5 ambosessi disponibili subito Società commerciale offre impiego tempo pieno o part-time per attività esterna organizzata su visita propria clientela. La retribuzione di notevole interesse verrà concordata in sede di colloquio. Telefonare per appuntamento lunedì ore ufficio 65593. 4861 D

ALBERGO città cerca cameriera ai piani solo se pratica. Tel. 61475. 4857 D

APPRENDISTA dattilografa contabilità assume amministrazione stabili. Manoscrivere a Publikompass cassetta 40/O, 34100 Trieste. 050196 D

STRADA del FRIULI
APPARTAMENTO 120 mq.
CASA RECENTISSIMA
2 POSTI MACCHINA
IN GARAGE
VISTA MARE
il Quadrifoglio
tel. 772737 764317

ASSISTENTE edile o geometra pratico cantiere cerca impresa costruzioni. Referenziare. Scrivere a Publikompass cassetta n. 25/O, 34100 Trieste. 4682 D

BANCONIERA pratica cerca bar stazione autocorriere. Telef. 62356. 1782 D

CAMERIERE capace cercasi ristorante al Bragozzo. 4782 D

CAMERIERE pratico oppure giovane purché volonteroso cercasi Caffè Stella Polare. Telefonare lunedì mattina 62742. 1815 D

CERCASI apprendista per lavorazione vetroresina. Presentarsi in via Caboto 10/1. 4737 D

CERCASI cameriere veramente capace per ristorante. Tel. 224189. 4714 D

CERCASI commessa perfetto slavo. Presentarsi negozio abbigliamento Carducci 28, lunedì ore 14-16. 1811 D

CERCASI commesso/a buona conoscenza croato. Scrivere a Publikompass cassetta n. 32 O, 34100 Trieste. 4786 D

CERCASI lavorante parrucchiera. Telefonare 760423 lunedì, martedì ore pasti. 4774 D

CERCASI meccanico auto desideroso cambiare per commesso ricambi auto, conoscenza lingua jugoslava. Scrivere a Publikompass cassetta n. 22 O, 34100 Trieste. 4669 D

CERCASI operaio pratico trasporto e montaggio mobili. Tel. 826644 orario negozio. 4794 D

CERCASI ragazzo per officina auto conoscenza lingua jugoslava. Telefono 796456 Auto Stile. 4669 D

CERCASI ragioniera pratica contabilità Iva paghe contributi. Tel. 790077 - 790322 per fissare appuntamento. T.A. 444 D

CERCASI signora robusta pratica per fornitura banchi e magazzino. Referenze. Scrivere a Publikompass cassetta n. 34/O, 34100 Trieste. 1788 D

COMMESSO - aiuto commesso cercasi. Presentarsi lunedì 27 Ottica foto cine Mioni, piazza Borsa 15. 1795 D

CUOCA/O chef di cucina, cameriera/e sala, commis sala, aiuto barista, cameriera ai piani albergo II categoria solo 1/2 pensione circa 60 clienti. Telefonare con referenze Hotel Malleier, Selva Gardena, tel. 0473/49643. 371 D

DITTA metalmeccanica cerca operai qualificati per lavori di manutenzione con contratto a termine. Cerca inoltre tornitore qualificato. Tel. 790515 - 790759. 1840 D

DITTA monfalconese cerca addetto lavaggio autovetture e meccanico qualificato età non inferiore anni 25. Telefonare 0481/72765 orario ufficio. 389 D

DITTA spedizioni cerca spedizioniere doganale patentato accreditato presso la circoscrizione di Udine. Scrivere a Publikompass cassetta n. 29/O, 34100 Trieste. 4715 D

FABBRICA affida ovunque lavoro confezione giocattoli. Scrivere Giomodel, via Gaetano Mazzoni 27, Roma. 100226 D

FALEGNAME finito cercasi per laboratorio. Retribuzione adeguata. Telefonare 568326 - 750238. 1809 D

GIOVANE per lavori interni/esterni fattorino cercasi per periodo maggio-settembre. Offerte a Publikompass cassetta n. 23/O, 34100 Trieste. 050191 D

IMPIEGATO/A cercasi per pronta sistemazione. Richiedesi buona cultura generale, facilità nei rapporti con il pubblico, capacità dattilografia. Conoscenze linguistiche costituiranno titolo di preferenza. Offerte a Publikompass cassetta n. 23/O, 34100 Trieste. 050191 D

MINIMO quarantenne paziente e comprensiva orario 20-9, disposta dormire e prima colazione con signora anziana in villa Grignano, esclusi lavori. Consigliabile automezzo. Telefonare 224338 - 411253. 1801 D

PANETTIERE cercasi. Casa del Pane, S. Spiridione 7, tel. 630042. 4740 D

PULITORE ICE cerca ufficio piazza Venezia. Telefonare ore ufficio 734202. 4873 D

RISTORANTE di prestigio cerca barman e camerieri per ore serali. Informazioni presso trattoria al Gatto Nero, via Ginnastica 4. 4780 D

SOCIETÀ internazionale ricerca n. 3 ambosessi età 18/40 anni da inserire settore commerciale e amministrativo. Si garantisce: massima professionalità, lavoro altamente organizzato, ottima retribuzione, inquadramento a norma di legge. Si richiede: senso di responsabilità e preferibilmente esperienza commerciale. Per colloquio selettivo presentarsi via Diaz 19/1, Trieste, ore ufficio, sig. Miriello. 4842 D

STANZE E PENSIONI
Offerte
F Lire 400 per parola

STANZE ho posti letto affittansi in locanda largo Panfili 1. 1854 F

ISTRUZIONE
G Lire 400 per parola

IMPARTISCO lezioni balli moderni. Tel. 813374. 4406 G

INSEGNANTE impartisce ripetizioni matematica materie scientifiche scuole superiori. Tel. 228428. 4637 G

OGGETTI SMARRITI
H Lire 350 per parola

AGENDA smarrita mercoledì zona piazza Unità. Lauta mancia. Telefonare 0481/73317 ore pasti. 386 H

SMARRITE chiavi con ometto nero. Telefonare 575655 ore pasti. 4827 H

SMARRITO pastore tedesco femmina manto nero fuocato giovane zona via del Veltro. Tel. 743139 - 631111. Lauta mancia onesto rinvenitore. 4779 H

APPARTAMENTI E LOCALI
Offerte
I Lire 400 per parola

A.A.A. AMMOBILIATO Sistiana, tre stanze, bagno, cucina, giardino, affittasi a referenziati non residenti contratto a termine. Tel. 61512 - 61514. 4/4 I

A.I. IMMOBILIARE ESPERIA affitta UFFICIO CENTRALISSIMO, 6 stanze tutti conforts. Battisti 4, tel. 750777. 1789 I

A.I. IMMOBILIARE ESPERIA affitta prontamente MAGAZZINO 400 mq con passo carraio. Battisti 4, tel 750777. 1780 I

A.I. IMMOBILIARE ESPERIA affitta zona BATTISTI USO UFFICIO 4 stanze servizio Battisti 4, tel. 750777: 1780 I

A.I. IMMOBILIARE ESPERIA affitta box auto pressi VICOLO CASTAGNETO. Battisti 4, tel. 750777. 1780 I

AFFITTASI locale affari pronta entrata Poggi Paese mq150 circa adatto lavanderia, ferramenta, ecc. completo di servizi riscaldamento autonomo perfettamente rifinito rimborso spese sostenute tel. 763324. 4771 I

AFFITTASI locale 30 mq zona Baiamonti informazioni Immobiliare Greblo piazza Dalmazia 3 tel. 68789. 4856 I

AFFITTASI magazzino 350 mq con servizi passo carrabile zona Valmaura. Informazioni Immobiliare Greblo piazza Dalmazia 3 tel. 68789. 4856 I

AFFITTASI uso ufficio centrale luminoso 4 stanze servizi 110 mq riscaldamento autonomo. Informazioni Immobiliare Greblo piazza Dalmazia 3 tel. 68789. 4856 I

AFFITTASI via Trento appartamento uso ufficio: stanza, stanzetta, cucina, servizi. Immobiliare Triestina XXX Ottobre 4, tel. 62636. 1802 I

AGENZIA PRIMAVERA affitta Giulia appartamentino uso ufficio, laboratorio 574191. 4853 I

APPARTAMENTINO - garçonniere ammobiliato salotto tinello bagno affittasi persona sola 250.000 mensili più contributo spese. Tel. 213556. 4778 I

BOX macchina affittasi via Capodistria tel. 764691 ore serali.

CAR affitta centrale e periferico ammobiliati matrimoniale soggiorno cucina conforts 300.000 solo a non residenti, professionisti o funzionari permanenza 1 anno. Tel. 631192. 4851 I

CENTRALE primo piano 135 metri quadrati sei vani servizi riscaldamento affittasi esclusivamente uffici. Tel. 639648 serali. 4870 I

LORENZA affitta ammobiliato contratto termine non residenti, saloncino, 2 stanze, cucina, bagno, poggiolo 350.000. Tel. 734257. 1842 I

LORENZA affitta ufficio bellissimo 2 stanze, archivio servizio 200.000 tel. 734257. 1842 I

MOBILIATO zona signorile salone, matrimoniale, cucina, servizi, moderni comforts, affittasi equo canone Lire 358.000 mensili. Agenzia Domus tel. 69210. 1/4 I

Per un reddito
al riparo dalla svalutazione

IMPORTANTE SOCIETÀ A LIVELLO NAZIONALE

ha in attuazione un programma inedito di lancio per il territorio italiano ricerca persone disposte ad intraprendere una attività a livello imprenditoriale

OFFRE

Un concreto ed immediato utile superiore ad ogni aspettativa a persone serie ed attive, possibile inserimento a livello di depositari per le zone ancora libere.
Reddito fisso sul capitale cauzionato in misura del 22% annuo - unitamente ad ulteriori redditi derivanti dalle attività.

SI RICHIEDE

Disponibilità di poche ore libere settimanali.
E di un capitale di L. 6.000.000 per solo compito di consegna prodotti.
Un'attività libera ed interessante senza trascurare l'attuale professione - Inserimento in un mercato pressoché illimitato e senza concorrenza nella propria località di residenza.

Sollecito riscontro agli interessati che comunicheranno indirizzo e telefono a:

PUBLIKOMPASS 56 E - 20123 MILANO

IMMOBILIARE BOSCHETTO
STRADA DI GUARDIELLA 1 (Rotonda del Boschetto)
TEL. 55491 - 55232

PRIVATO affitta locale d'affari centralissimo 130 mq. Telefonare 416732 ore pasti. 14/4 I

SCAMBIO appartamento Iacp IX piano, due stanze, camerino, cantina, zona Eur Roma per appartamento Iacp zone di Trieste, Muggia, Monfalcone. Tel. 06-5402393 ore pasti. 4648 I

UFFICIO in via Carducci casa signorile tre stanze, toilette, poggiolo, due ascensori, riscaldamento centrale, portineria. Affittasi Agenzia Domus tel. 69210 - 61763. 1/4 I

APPARTAMENTI E LOCALI
Richieste
L Lire 400 per parola

APPARTAMENTO adiacenze Università, buone condizioni, riscaldamento, cerca affitto studentessa. Tel. (0434) 76024. 1814 L

APPARTAMENTO ammobiliato due stanze, cucina, accessori, riscaldamento, zona centrale, cercasi in affitto. Offerte a Publikompass, cassetta n. 36/O, 34100 Trieste. 4829 L

BANCARIO padre famiglia, trasferito Trieste cerca affitto 5 vani. Scrivere a Belluschi, via Collio 10, tel. 411430, Trieste. 4732 L

CERCASI in affitto piccolo ambiente uso ufficio anche in compartecipazione. Casella postale 1513 Trieste. 4654 L

COPPIA referenziata senza figli cerca affitto contratto determinato appartamento ammobiliato, comfort, possibilmente telefono anche zona periferica. Scrivere a Publikompass, cassetta n. 21/O, 34100 Trieste. 4662 L

COPPIA senza figli offre lauta ricompensa per decoroso appartamento in affitto. Tel. 761338. 4872 L

DITTA cerca locali affitto uso ufficio piano strada circa 200 mq zona centrale semicentrale. Telefonare 65630 ore ufficio. 1803 L

MONFALCONE cercasi in affitto uso ufficio 2-3 stanze e servizi centrale piani bassi. Telefonare (040) 729256 ore ufficio. 4816 L

VENDITE D'OCCASIONE
M Lire 400 per parola

A.A.A. VENDO cucina in formica seminuova. Telefonare 757376. 4862 M

AL Mercatino dell'usato trovate con garanzia lavatrici frigo cucine tv. Tel. 422822. 1796 M

ATTREZZATURE edili ponteggi fims vendesi occasione cessata attività. Telefonare 61466. 3661 M

BELLISSIMO modellino Amerigo Vespucci 500.000 trattabili. Telefonare 815875. 4815 M

INVALIDITÀ arti inferiori nuova carrozzina con motore elettrico affarone vendo 2.000.000. Tel. 762123. 4738 M

TOSAERBA vendita assistenza ricambi autoservice Nacinovi. Tel. 569010. 4731 M

VENDESI capannone autoportante in struttura metallica uso uffici, esposizioni mensa, usi industriali in perfetto stato d'uso, mq 382 Se veramente interessati telefonare (0481) 44266. 393 M

VENDESI macchina contabile Audit 1513 seminuova occasione. Tel. 733395. T.A. 446 M

1000 cartoni-casse, tipo americano, anonime, allestite in Aba/KEPK/22222, formati mm 610x570x715 e 965x362x600, vendesi occasione. Tel. (040) 61239, ore 9-12. 1786 M

ACQUISTI D'OCCASIONE
N Lire 400 per parola

A.A. LIBRI vecchi e moderni, ogni argomento, periodici, stampe, cartoline, musica, acquistansi prontamente. Telefonare feriali 68525, orario d'ufficio. 4800 N

BOTTEGA vecia Arco di Riccardo compera roba vecia, sgombera cantine e soffitte. Telefonare 64958 sabato, domenica, lunedì. 4834 N

CIANFRUSAGLIE vecchie, oggettini e libri illustrati antichi, cartoline, pubblicità, soprammobili, curiosità compero contanti, discrezione. Telefonare 793972, abitazione 941093.

LIBRI vecchi anche stranieri acquisto sempre dovunque. Marini, 64960, 796817. 4831 N

STOFFE vecchie, abitini antichi, tende, asciugamani, lenzuola, tovaglie, corredi bianchi, bigiotterie, borsettine compero contanti, riservatezza. Telefonare 793972, abitazione 941093. 1858 N

MOBILI E PIANOFORTI
NN Lire 400 per parola

AL Mobilificio Biecher, Istria 27, assortimento mobili, prezzi convenientissimi, assortimento anche usato. Inoltre oggetti d'arredamento e regalo per ogni occasione. 4824 NN

MOBILI pranzo e salotto ottimo stato vendesi. Tel. 756206. 4828 NN

VENDESI soggiorno e carrello Tv, occasione. Tel. 821380 ore pasti. 4686 NN

VENDO pianoforte a muro, lire 700.000. Tel. 745897 ore 21-22. 1831 NN

COMMERCIALI
O Lire 400 per parola

A. MONETE di qualsiasi genere acquisto pagando bene. Telefono 631230, chiamare dopo 17.45. 3983 O

MONTONI antilopi ecc. pulite da soli con «Preben». Non è uno sprai che fissa lo sporco, si applica con spazzola. Drogheria «Renato», Battisti 24, Benedetti, corso Saba 14, a Gorizia, Trinco, corso Italia 136.

DARWIL
acquista ORO
anche rottami pagando fino a lire 14.000 al grammo secondo titolo. Massima serietà disimpegno polizze.
TRIESTE
Piazza Sant'Antonio Nuovo 4, II piano

ORO argento acquistiamo a prezzi massimi oreficeria Piccolo gioiello, via Ginnastica 1. 3984 O

ORO argento acquistiamo a PREZZI SUPERIORI. Disimpegno polizze. CORSO ITALIA 28, primo piano. 3872 O

VENDESI occasione bruciatore caldaia 20 000 50.000 calorie. Tel. 411606 1807 O

ALIMENTARI
OO Lire 400 per parola

DI.BE.MA offre ad un prezzo speciale sino al 9 maggio l'acqua minerale Lora di Recoaro sia gassata che naturale a 225 il litro, aranciata, pompelmo, chinotto Recoaro da 1 litro a 490, gingerino e acqua brillante a 275 il pezzo, oliva vergine Desantis a 2650, whisky Cutty Sark a 5950, pinot rosa e riesling maschio a 1250 presso le bottiglierie di via Canova 9, via Commerciale 27, via Pagliaricci 2, oppure direttamente a casa vostra telefonando ai n. 569602, 793661, 418762. 1775 OO

RAPPRESENTANTI, PIAZZISTI
P Lire 400 per parola

CERCASI rappresentante di commercio per Trieste e Gorizia e province per vendita vini Doc Colli Orientali del Friuli nota e qualificata azienda friulana. Si richiedono esperienza e referenze. Scrivere a Publikompass, cassetta n. 35/O, 34100 Trieste. 050198 P

RAPPRESENTANTE per ricambi automobili attrezzature importante ditta cerca urgentemennnte zona Trieste. Scrivere a Publikompass, cassetta n. 38/O, 34100 Trieste. 1827 P

AUTO, MOTO, CICLI
Q Lire 400 per parola

A.A.A.A.A.A.A.A. VISITATECI presso gli autosaloni Fiat via Fabio Severo 65, tel. 54089 e via di Prosecco 237 tel. 61550 Opicina troverete la vs. autovettura nuova o tra un vastissimo assortimento di usati garantiti pagamento 42 mesi senza cambiali senza anticipi occasioni: BERLINE A 112 Elegant 77, 128 71, 72, 131 1.3 special 77, 132 GLS 1600 76, Alfetta 1800 73, Alfasud 75, Renault 5 TS 76, Renault 16 TS 71, Citroen GS 73, Citroen Dyane 76, Opel Kadett 1000 78. SPIDER Duetto 1.3 73, 124 Abarth 74, SPORTIVE Alfetta GTV, 1.8 75, Alfa GT 1600 73, 128 coupé 72, 128 3p 76, FAMILIARI E COMMERCIALI 900 promiscuo 7 posti 75, 900 T 80 1000 km, Ford Transit camper 76 MOTO Kawasaki 500 80. 1817 Q

A.A.A.A.A. CONCESSIONARIA Talbot Duplica Viale Ippodromo 2 tel. 763487: Alfa GT 1600, Fiat 126 personal, 127, 128, 124, Mini Cooper, Citroen GS, Dyane, Ford Escort, Taunus, Capri, Fiesta, Renault 15, 16, Horizon 1100, Chrysler 1307, 1308 GT, Simca 1100, 1000. 7/4 Q

A.A.A.A.A. CONCESSIONARIA Talbot Padovan de Carli, via Flavia 47, tel. 827782: Talbot Lotus 80, Lancia Beta 2000, Beta coupé 1.6, Fiat 127, 128, 128 fam., 124 sport, 131 1.3, 1.6, 131 Racing, 132 GLS, Alfetta 1.8, A.R. 2000, Giulia 1.3, Alfasud R5 TL, Ford Fiesta 1.1, Taunus 1.3, Capri 1.3, Transit diesel 78, Mini 90, 120, Maggiolino, A 112 70 HP 79, Audi 80, Triumph Spitfire 1.5, Simca 1000-1100, 1301, Horizon LS, GLS, Rallye 2, Canguro tetto rialzato, 1307, 1308, Talbot 1510 LS. 4799 Q

A.A. AUTOSALONE Fiat, via Rolano 6. Dimostrazione e vendita autovetture Fiat nuove. Esposizione usato selezionato: 126 73, 127 75, 76, 77, 128 72, 128 coupé 72, Ritmo 60 CL 78, 65 CL 78, Targa oro 79, 124 74, 124 coupé 73, 125 special 71, 132 special 74 impianto gas, Mini 120 76, Alfasud 77, Renault 5 74, 77, Simca 1307 77 impianto gas. Veicoli commerciali: 850 furgone 75, 900 furgone 77. Permute rateazioni. 1838 Q

A.A. RENAULT L. Dagri via Flavia 118 automercato dell'occasione con garanzia: Fiat 500 L, 127, 128, 128 coupé, 128 3p, 124, 124 familiare, Ritmo 60 CL, 125 special. Ford Fiesta 1.1, Escort. CITROEN Dyane 6. Alfa Romeo Alfasud TI. SIMCA 1000, 1301, 1308 GT. RENAULT R5 TL, 5 TS, R14 TL, 14 TS, 16 TS, 17 TS, R 20 TS 5 marce, Fuego GTX 2000. Via Flavia 118. Tel. 828731. 9/4 Q

A. 2.200.000 trattabili Fiat 128 SL, 723004 ore pasti. 4854 Q

ALFA 2000 Gt fine 73 vetri atermici cerchi lega 1.800.000 vendesi Tel. 631465. 4744 Q

ANCHE senza acconto, ritirando usato per usato dilazionando fino 60 mesi: Citroen Dyane 6 76, 78, CX gas, Giulietta 1.6 80, Renault 5 TL, Alfa 2000, Taunus 1.6 gas, Audi 100 GLS, 128 coupé, Mini Minor, Renault 18 GTL, 112 E 72, 78, Honda 150, 750, Laverda 1000, Ducati Desmo 350, e tante altre occasioni. Via della Tesa 39 telefono 942470 For Sale Car. A richiesta su tutte le vetture verrà montato il tettuccio apribile a metà prezzo. 050194 Q

AUDI 100 1600 cc 1977 imp. gas gancio traino come nuova vendesi. Tel. 574141 feriali ore pasti. 4797 Q

AUTOSANDRA vende permuta rateizza bellissima A 112 Elite 79. V. del Follatoio 4. Tel. 829777/8. 1827 Q

AUTOSANDRA vende permuta rateizza Beta coupé 2000 metallizzata condizionatore pluriaccessoriata v. del Follatoio 4. Tel. 829777. 1827 Q

AUTOSANDRA vende permuta rateizza Land Rover 109 SW benzina 81 con over-drive. Tel. 829777. 1827 Q

AUTOSANDRA vende permuta rateizza BMW 320/6 anno 78 unipropietario v. del Follatoio 4. Tel. 829777. 1827 Q

AUTOSANDRA vende permuta rateizza Land Rover 88 SW corto diesel anno 81 tel. 829777 v. del Follatoio n. 4. 1827 Q

BATTERIE originali tedesche per autoveicoli e imbarcazioni. Garage Regina via Raffineria 6. Tel. 725345. T.A. 441 Q

Continua in 14.a pagina

Ricerche e offerte di personale qualificato

COMMESSE/I
minimo anni 35
parlata sloveno oppure croato
Presentarsi lunedì negozio **LADY BORSA**
Via Carducci 24

ALBERGO I CATEGORIA
aperto tutto l'anno in prossimità di Trieste
cerca personale qualificato di cucina
Tel. 040/200230

IL COMUNE DI MONFALCONE
riapre prova pubblica selettiva per titoli e colloquio, per l'assunzione di

n. 3 NETTURBINI di ruolo

Le domande di assunzione dovranno essere presentate entro il 16 maggio p.v. alle ore 14.
Per ulteriori informazioni rivolgersi all'Ufficio Personale.

IL SINDACO
rag. Luigi Blasig

dival spa
Distributrice esclusiva per l'Italia dei servizi finanziari

cofina E FONDO TRE R

Corso Italia 21/A - Palazzo RAS - 20122 MILANO

La DIVAL SPA, Società appartenente al Gruppo RAS, Riunione Adriatica di Sicurtà, leader per la sua attività di consulenza finanziaria in tutto il territorio nazionale, avendo negli ultimi tre anni triplicato il proprio volume di affari ed operando in un mercato sempre più ricettivo, vede in queste realtà delle

ECCEZIONALI POSSIBILITÀ DI AFFERMAZIONE PROFESSIONALE ED ECONOMICA

per Uomini capaci di portare avanti e di far portare avanti a propri futuri collaboratori soluzioni di altissimo contenuto professionale e sociale ad una clientela interessata alla ottimizzazione della gestione delle proprie risorse finanziarie. Uomini di questo tipo che operano con noi da più di 3 anni raggiungono livelli di reddito anche superiori ai

30 MILIONI ANNUI

Questi risultati sono dovuti alle capacità personali dei nostri collaboratori e ad un processo permanente di addestramento e formazione a tutti i livelli della nostra Organizzazione.
Riteniamo che un primo colloquio di approfondimento sia proponibile a persone che abbiano un'età superiore ai 25 anni, studi medio-superiori e, se maschi, militesenti. Esse devono essere inoltre fortemente motivate ad un lavoro di ampia autonomia correlata a crescente responsabilità e stimolate ad un processo continuo di formazione che prevede un minimo di 50 giorni di aula nell'arco di ogni anno solare.
Le zone di operatività sono: TRIESTE, MONFALCONE, CERVIGNANO, GRADO, SAN GIORGIO DI NOGARO, PALMANOVA, LATISANA, LIGNANO.

Inviare curriculum vitae a: **DIVAL - Agenzia generale di Trieste, galleria Protti 2** - Ad ognuno verrà data risposta entro 30 giorni

MEDA-VITA Italiana

ricerca elemento ambizioso, dinamico, buona presenza, automezzo, facilità di parola, desideroso operare in una società dinamica ed in piena espansione, ottime provvigioni, più forti incentivi, inoltre tutte le assicurazioni sociali più fondo liquidazione. ZONA DI LAVORO: parte TS e parte GO, con clientela già acquisita negli acconciatori per signora e farmacie. Possibilmente già introdotto.
Telefonare lunedì dalle ore 9 alle ore 15 a TS tel. 213000 oppure Società Cosmeco Chemical concessionaria MEDA-VITA Friuli-Venezia Giulia tel. 826590.

RESPONSABILE AMMINISTRATIVO

Un gruppo statunitense cerca candidato adatto ad occupare la posizione di responsabile amministrativo della consociata italiana che è di piccole dimensioni.

SI RICHIEDE

- laurea in economia e/o diploma di ragioniere con buona conoscenza della lingua inglese
- conoscenza approfondita della contabilità generale ed industriale
- norme fiscali e societarie
- gestione del personale

Si richiede quindi una solida esperienza maturata in posizione analoga.

Inviare dettagliato curriculum vitae a:
PUBLIKOMPASS CASSETTA 37/O - 34100 TRIESTE

solari & c/udine spa

azienda leader nel settore, con prodotti ad elevato contenuto tecnologico (elettronica/meccanica)

ricerca

PER IL PROPRIO STABILIMENTO DI UDINE

NEO LAUREATO in INGEGNERIA MECCANICA da adibire ad una attività tecnica con particolare riguardo alla gestione dei mezzi di produzione. **RIF. A**

NEO LAUREATO in INGEGNERIA ELETTRONICA da adibire ad una attività tecnico-commerciale con particolare riguardo alla promozione vendite all'estero. **RIF. B**

Si richiede per entrambe le posizioni:
— interesse a svolgere un'attività di tipo specialistico, ma con una visione globale dei problemi economico-gestionali di un'azienda;
— conoscenza delle lingua inglese;
— età non superiore ai 30 anni.

L'inquadramento ed il livello retributivo iniziali saranno correlati all'esperienza professionale dei candidati.

Gli interessati sono pregati di inviare un dettagliato curriculum (specificando gli studi effettuati, le votazioni e le eventuali esperienze professionali) citando sulla busta il riferimento.

Ufficio del personale
solari & c udine spa
Via G. Pieri, 29

UN PREZIOSO PUNTO D'INCONTRO PER GLI OPERATORI

Istituita a Milano la Borsa-turismo

Settore verso la crisi: annullati molti «charter» per l'Italia

MILANO — Le cifre dell'affare-turismo in Italia lasciano col fiato mozzo: 25 mila miliardi di lire, settemila dei quali in divise estere, nel solo anno scorso; segno della vitalità di un settore che è uno dei punti di forza dell'economia della penisola. Adesso, a pochi mesi dalle nuove vacanze, l'occasione è buona per trarre prospettive: è in questo clima che a Milano è stata inaugurata la Bit, Borsa internazionale del turismo, che si è svolta nei quartieri della Fiera Campionaria.

Perché un'iniziativa di tal genere? Un mercato come quello italiano che si esprime in circa trenta milioni di arrivi e oltre duecento milioni di presenze, un mercato di dimensioni così eccezionali che non ha paragoni con nessun altro paese, non è ancora sufficientemente organizzato, non dispone di adeguati centri di contrattazione. Ebbene, la Borsa del turismo vuole colmare una lacuna che non può più essere tollerata in un'epoca come la nostra, in cui la velocità delle comunicazioni impone a tutti di restare al passo con i tempi. La Bit è quindi una struttura a disposizione degli operatori turistici e di tutti coloro che hanno interessi nel settore, per un corretto scambio tra domanda e offerta di servizi.

Ecco quindi tutti i complessi alberghieri, i campeggi, i residences, i tanti vettori aerei, i servizi di trasporto fare le loro offerte turistiche a organizzatori di viaggi (agenzie, tours operators, ecc.): occorrevano un centro adatto e un periodo (aprile) ad hoc, come quelli della Bit che si avvale dell'organizzazione logistica dei quartieri della Fiera e che mette a disposizione della domanda e dell'offerta turistica una ricchissima «banca dei dati» che, via computer, può fornire immediatamente tutte le informazioni sulle strutture ricettive, le località, il territorio, i trasporti e le organizzazioni ausiliarie di un prodotto turistico. L'iniziativa sorge per l'organizzazione dell'Expo Ct, ente manifestazioni commercio e turismo, dell'Ente autonomo della Fiera di Milano e della Camera di commercio di Milano, e gode del patrocinio di molti enti di rilievo nazionale.

L'iniziativa turistica italiana, tutti lo sanno, sebbene ricchissima è stata finora molto confusa e disorganizzata. Questa mancanza di programmazione comincia a farsi sentire, visto che le cifre parlano di una contrazione del movimento turistico negli ultimi dieci mesi. (Si pensi che il saldo turistico è calato del 4,3 per cento, dal 1979 al 1980). Alcuni grandi tours operators hanno annullato i programmi-charter per l'Italia, e le verifiche compiute annunciano un calo delle prenotazioni di circa il 40 per cento.

Quali sono i motivi? Il terrorismo, la criminalità (particolarmente rapine e furti d'auto), gli scioperi continui dei servizi pubblici, le condizioni di maggior interesse offerte dai paesi concorrenti, e per le regioni centro-meridionali si è aggiunto il motivo del terremoto; in un panorama di crisi come questo, la Bit, si presenta come una spinta alla totale riorganizzazione del sistema turistico italiano.

Se l'attività legislativa in questo settore è ferma da tempo, occorrono iniziative a più livelli: contenere al minimo gli incrementi delle tariffe turistiche, valorizzando le formule del «tutto compreso», offrire incentivi finanziari per limitare le spese degli ospiti, e decisioni come quelle dell'Alitalia di fare sconti sulle rotte principali, ripristinare i buoni benzina, ridurre i pedaggi autostradali, ma soprattutto sfruttare più ampiamente e razionalmente le attrezzature già esistenti. In definitiva, contenere i prezzi senza dequalificare l'offerta.

Le previsioni per la stagione turistica '81 non sono rosee, ma nemmeno terribili, visto che la recente svalutazione dovrebbe favorire l'afflusso estero, specialmente quello proveniente dall'area del dollaro; ma queste speranze non ci dispensano dalla necessità di dare finalmente al turismo italiano una struttura più organizzata e moderna, di cui la Bit può rappresentare la punta avanzata in campo internazionale.

Andrea Giacobino

TRAGICA IMPRUDENZA FRA GIOVANI IN UNA STRADA DI SPILIMBERGO

Con la pistola creduta scarica una quindicenne fredda l'amico

PORDENONE — Una ragazza di 15 anni, la studentessa Laura Muran, abitante a Spilimgergo, in via Caterina Percoto, ha ucciso per un incidente il suo amico Franco Cereser, di 23 anni, anch'egli residente a Spilimbergo.

Il tragico fatto è avvenuto venerdì sera, verso le 21.30 davanti alla casa della Muran.

I due giovani si trovavano nell'automobile del Cereser, una «Golf Diesel», e ad un certo momento l'uomo ha estratto una pistola «Smith ß Wesson 3,75 magnum», ch'egli era autorizzato a tenere in casa ma non a portarla fuori, fecendola vedere all'amica.

Secondo la versione resa dalla Muran, costei se la sarebbe fatta dare per un momento dal Cereser, dopo che egli l'aveva assicurata che l'arma era scarica. Voleva soltanto provare la soddisfazione di stringere in pugno una pistola vera, e magari di premerne il grilletto. E così ha fatto. Putroppo, la pistola era carica e, per di più, in quel momento senza sicura. Per colmo di sventura (o meglio di imprudenza da parte dei due giovani) l'arma era puntata contro lo sventurato Cereser. Il colpo è esploso, ed il proiettile ha raggiunto l'uomo in pieno petto.

Spaventata per l'accaduto, Laura — sempre secondo il suo racconto — avrebbe allora chiesto spiegazioni al Cereser, il quale ha conservato per qualche istante abbastanza conoscenza per spiegarle che si trattava di uno scherzo.

La Muran è allora scesa dalla macchina, correndo a chiedere aiuto ad alcuni altri amici, che si trovavano in una vettura ferma a poca distanza da quella del tragico fatto.

Il ferito è stato sistemato sul sedile posteriore della «Golf» e trasportato all'ospedale, dove è stato immediatamente ricoverato nella sala di rianimazione. Poco dopo, verso le 22, il povero Cereser spirava. Il proiettile gli era penetrato nell'emitorace destro, ledendo organi vitali.

La Muran è stata interrogata dai carabinieri di Spilimbergo e denunciata per omicidio colposo.

Ieri mattina la ragazza è stata sentita anche dal procuratore della Repubblica presso il tribunale di Pordenone, dott. Schiavotti, il quale ha quindi trasmesso i relativi atti al tribunale dei minorenni di Trieste, competente per giurisdizione.

Stamane sarà effettuato l'esame necroscopico sulla salma del Cereser, da parte del perito settore prof. Delendi.

Tino Zava

■ ANGOLA — L'Angola ha invitato le compagnie petrolifere internazionali a candidarsi per ottenere i diritti di esplorazione di una nuova vasta area che si estende a Nord del porto di Lobito.

A MILANO

Forse rapito un proprietario di immobili

MILANO — Un facoltoso proprietario di immobili è scomparso in circostanze misteriose a Milano. Si teme possa essere rimasto vittima di un rapimento. Da venerdì sera mancano notizie di Mario Airaghi, 54 anni, sposato con due figli, abitante in via Saffi 21. Titolare di uno dei più noti studi di amministrazione stabili, «Lelio Airaghi» con uffici in via Carducci 12, l'uomo è proprietario di alcuni palazzi in centro. L'altra sera è uscito dall'ufficio dicendo all'impiegata che avrebbe fatto ritorno a casa (l'abitazione dista poche centinaia di metri), dopo una sosta in una vicina cartoleria per alcuni acquisti. Da quel momento nessuno l'ha più visto.

La moglie, Renata Simoni, 52 anni, e i figli Maria Beatrice, 14 anni e Michele, 15 anni, l'hanno atteso invano per tutta la serata.

Verso le 22 i familiari, comprensibilmente preoccupati, si sono decisi ad informare il dottor Pagnozzi, capo della Mobile, del mancato rientro a casa del congiunto. Sono subito iniziate le indagini, ma dell'Airaghi, descritto come un tipo metodico ed abitudinario solito ad informare la moglie di qualsiasi spostamento o appuntamento, non sono state trovate tracce. Le ricerche sono state estese anche agli ospedali, nell'ipotesi che l'uomo potesse essere rimasto vittima di una disgrazia, ma tutto è stato inutile.

Traffico di droga: famiglia in carcere

NAPOLI — Tre persone, Amedeo Pisano di 41 anni, Maria Branda di 40 e Vincenzo Pisano — marito moglie e figlio — sono stati arrestati a Napoli dagli agenti della «squadra antidroga» della questura, con l'accusa di detenzione e spaccio di sostanze stupefacenti. Nella loro abitazione, in San Giorgio a Cremano, alla periferia di Napoli, sono stati trovati durante una perquisizione, e sequestrati oltre cento grammi di cocaina. Gli stupefacenti erano venduti dal giovane Vincenzo, che procurava i clienti — tutti tossicodipendenti della zona —. Il padre e la madre incassavano il danaro.

Dalle indagini è stato accertato che il traffico durava da alcuni mesi. Amedeo Pisano è figlio di un rappresentante di gioielli napoletano. Nella perquisizione sono stati anche sequestrati alcuni milioni di lire.

Notizie in breve

Aperta a Genova «Euroflora '81»

GENOVA — È stata aperta ieri a Genova «Euroflora '81». Tre grandi padiglioni per oltre 110 mila metri quadrati, articolati su altrettanti motivi dominanti: il colore, il bosco e l'acqua: 517 espositori, di cui una sessantina stranieri provenienti un po' da tutto il mondo: più di 3 milioni di fiori recisi, decine di migliaia di piante da vaso, arbustive e di alto fusto, il tutto per un valore di svariati miliardi: questa, in estrema sintesi la «scheda» di Euroflora '81, la rassegna internazionale del fiore e della pianta ornamentale organizzata ogni 5 anni dall'ente fiera di Genova e giunta nel 1981 alla sua quarta edizione.

L'«Empire State Building» ha 50 anni

NEW YORK — La notte del 30 aprile l'«Empire State Building» sarà illuminato da trenta fasci di luce laser mentre altri trenta saranno proiettati verso il cielo dalla cima del grattacielo. Così l'Empire che per oltre 40 anni è stato la più alta costruzione del mondo, festeggerà il suo cinquantenario. La mattina del primo maggio il sindaco di New York Ed Koch aprirà una piccola scatola di bronzo incastrata in una pietra d'angolo e che contiene un giornale del primo maggio 1931, i piani della costruzione e alcune fotografie. Subito dopo un'altra scatola sarà messa al suo posto con foto, giornali e ricordi vari della storia del grattacielo, per essere riaperta il primo maggio 2031 per il centenario dell'Empire.

Violentò una bimba: 99 anni di carcere

TAMPA — Theodore Harrell, di 21 anni, è stato condannato a 99 anni di carcere dalla Corte di assise di Tampa dopo essere stato riconosciuto colpevole di lesioni e violenza carnale nei confronti di una bambina di 10 anni.

«Raffica» di scosse in California

WESTMORELAND — Una «raffica» di ben 24 scosse telluriche è stata registrata attorno a Westmoreland in California fra le 18 (4 italiane) di venerdì e le 5.30 (15 italiane) di ieri. Le scosse «significative», secondo gli esperti, sono state sette con intensità fra i 3 e i 4,1 gradi Richter. Le altre avevano intensità da un grado a tre. Nel riferirlo, un portavoce dell'Istituto di tecnologia della California ha osservato che le scosse a... raffica non sono insolite nella regione ma questa volta il numero è risultato «sorprendentemente elevato».

Terzo matrimonio per la figlia di Reagan

BEVERLY HILLS — Un vero esercito di agenti del servizio segreto ha vegliato sulla incolumità di Maureen Reagan, la figlia del Presidente degli Stati Uniti, che si è sposata ieri per la terza volta. Maureen Reagan ha 40 anni, il terzo marito ne ha ventotto e si chiama Dennis Revell. La cerimonia è stata celebrata all'Hotel «Wilshire» di Beverly Hills e ad essa non è stato presente il Presidente degli Stati Uniti.

Pelle artificiale costruita in Usa

NEW YORK — Una pelle artificiale per le vittime di ustioni è stata provata con successo su dieci pazienti americani. La notizia è stata data dal gruppo di medici del Massachusetts General Hospital, di Boston, che hanno effettuato gli interventi. La «pelle» che è una combinazione di pelle bovina, cartilagine di pescecane e plastica, non subisce il «rigetto» da parte del corpo umano, eliminando così uno dei rischi principali di questo tipo di operazioni.

Giurano i carabinieri ausiliari

CUNEO — L'ideale di libertà che ha sempre caratterizzato l'impegno dei carabinieri nel servizio per la pace e la giustizia è stato richiamato ieri dal comandante generale dell'Arma, gen. Umberto Cappuzzo, in occasione della cerimonia di giuramento degli allievi carabinieri ausiliari dell'82.mo e 83.mo corso del secondo battaglione della scuola di Fossano (Cuneo). Il gen. Cappuzzo ha, inoltre, ricordato il sacrificio dei militi «caduti per la libertà della patria» e ha esortato gli allievi «ad essere sempre degni del servizio cui si sono impegnati con il giuramento».

Rapinatore, mestiere di famiglia

NAPOLI — Quattro fratelli, Vincenzo, Ciro, Giovanni e Bruno Esposito, rispettivamente di 28, 31 e gli ultimi due gemelli ventiduenni, sono stati arrestati dai carabinieri del nucleo operativo del gruppo Napoli primo, al comando del maggiore Roberto Confroti, in collaborazione con quelli di Trento, perché accusati di aver compiuto una rapina nello stabilimento tessile «Malerba» di Castelnuovo Valsugana (Trento). Il fatto avvenne il 13 novembre dello scorso anno. La rapina fu compiuta da sei persone che, chiusi in uno sgabuzzino sei operai della «Malerba» si impossessarono di due autocarri carichi di calze, per un valore di 250 milioni di lire.

ROMA: AVREBBE SPARATO LA DONNA CHE SI CREDEVA INCURABILE

Trovati uccisi sul loro letto pilota dell'Ati e la consorte

ROMA — Un uomo ed una donna, sono stati trovati morti ieri mattina nel letto della stanza matrimoniale di un appartamento di via del Casaletto, nel quartiere Gianicolense. Sui corpi dei due sono state riscontrate numerose ferite d'arma da fuoco. Sul posto è stata trovata una pistola. Secondo le prime impressioni degli investigatori, potrebbe trattarsi di un caso di omicidio-suicidio

La coppia è stata identificata dai carabinieri: si tratta di Angelo Guelfo, di 41 anni, pilota dell'Ati e della moglie Clara Mosele, di 35 anni.

La rivoltella trovata nella stanza è una «Smith and Wesson» calibro 38. L'allarme è stato dato da una congiunta, che aveva le chiavi dell'appartamento, che ne ha fatto la scoperta. Sembra che la donna fosse malata da anni.

Clara Mosele credeva di avere un male incurabile, non voleva morire e lasciare solo il marito, e per questi motivi gli ha sparato, e pochi minuti dopo si è uccisa. Questa è la prima ricostruzione e interpretazione dell'accaduto fatta dalla squadra mobile e dai carabinieri.

L'omicidio-suicidio è avvenuto nella camera da letto intorno alle due della scorsa notte ed è stato scoperto da Lidia Mosele, una sorella della donna. Gli investigatori hanno trovato i due corpi distesi sul letto matrimoniale: lei in camicia da notte, lui in pigiama, entrambi parzialmente sotto la coperta. Il corpo di lei disteso a destra, quello di lui a sinistra. Le luci erano accese.

Angelo Guelfo sembra sia stato colpito — ma un esame più approfondito non è stato ancora fatto — da due proiettili al torace, ed anche la donna sembra sia stata colpita da due proiettili al petto. Accanto al letto, a terra, la rivoltella.

Secondo alcune testimonianze di vicini, non sono state udite grida, soltanto un rumore indefinibile (che verrà interpretato dalla polizia come il primo colpo, o i primi due in rapida successione) e, dopo alcuni minuti, un altro rumore simile. Da ciò gli investigatori ricavano l'ipotesi che la donna, dopo aver ucciso il marito, abbia lasciato trascorrere un certo lasso di tempo prima di uccidersi.

In quei pochissimi minuti, Clara Mosele forse ha avuto un ripensamento, ha pensato di chiamare qualcuno — sul telefono sono state trovate macchie di sangue — ma poi si deve essere resa conto che tutto era ormai inutile e che non poteva più tornare indietro. Ha puntato l'arma contro di sé e ha premuto il grilletto.

La donna alcuni mesi fa aveva subito un'operazione chirurgica alle ovaie, e da quel momento aveva creduto, sembra sbagliando, di avere un male incurabile. Credeva di essere destinata a morire e non accettava l'idea di dover lasciare solo il marito: i due si amavano molto; fra di loro esisteva un accordo perfetto e mai c'era stata alcuna ombra. La paura di morire e di doversi separare dal marito era diventata per lei una vera ossessione. Negli ultimi tempi aveva anche dovuto ricorrere all'assistenza di uno psichiatra. Fino all'altra sera a tarda ora, i coniugi Guelfo avevano parlato per telefono con parenti ed amici; nulla lasciava presagire un così tragico epilogo.

Racket del ricatto: tre arresti a Tivoli

ROMA — Tre arresti a Tivoli nell'ambito delle indagini dei carabinieri sulla banda di estorsori che da tempo agisce nella zona prendendo di mira commercianti e gestori di ristoranti. Le tre persone, di cui i carabinieri del gruppo «Roma due» non hanno voluto fornire i nomi, potrebbero essere implicate anche nel sequestro dell'industriale di Monterotondo, Ercole Bianchi, rimasto per sedici mesi nelle mani dei rapitori e di recente tornato in libertà.

A far sorgere questo sospetto negli investigatori è l'ingente materiale trovato in due appartamenti della zona di Tivoli, per lo più armi e munizioni. In particolare, sono state trovate due pistole, quattro fucili a canne mozzate, una carabina, un centinaio di cartucce per fucili (anche da caccia), due uniformi da poliziotto, una divisa da «metronotte», due giubbotti antiproiettile, una maschera a gas, oltre a un etto di eroina.

Di recente la squadra mobile aveva arrestato numerosi componenti della banda.

SCIAGURA NEL LECCESE: ANCHE UN FERITO

Scontro di tre moto Morti cinque giovani

LECCE — Cinque persone sono morte ed un'altra è rimasta ferita in un incidente stradale accaduto ieri pomeriggio sulla strada statale Maglie-Otranto, a pochi chilometri da Palmariggi (Lecce).

I sei viaggiavano su due motociclette di grossa cilindrata e su un ciclomotore, che si sono scontrati ad un incrocio.

Sono morti i due che erano sul ciclomotore, Antonio Pellegrino, studente di 18 anni, e Pantaleo Panico, idraulico di 21, entrambi di Palmariggi, e gli altri due che erano su una «Honda 500», Luigi Santoro, impiegato di banca di 31 anni e Aldo Giurgiola, meccanico di 24 anni, di Cursi (Lecce).

Sull'altra moto, pure «Honda», erano Maurizio Chilla, operaio edile di 23 anni, di Cursi, che è morto senza riprendere conoscenza nell'ospedale di Maglie (Lecce) e Claudio Paglialunga, di 24 anni, che è ricoverato nello stesso nosocomio con prognosi di venti giorni.

Secondo gli accertamenti fatti dai carabinieri della compagnia di Maglie, le due motociclette, che viaggiavano a velocità molto elevata, hanno investito in pieno il ciclomotore, che dalla statale stava svoltando per Montevergine, una località turistica. L'impatto è stato molto violento e tutti i motociclisti sono stati sbalzati lontano. I corpi, infatti, sono stati trovati a diversi metri di distanza dal luogo dello scontro.

IN JUGOSLAVIA

Scontro: 10 morti e 20 feriti

BELGRADO — Dieci persone sono morte e altre venti sono rimaste ferite in uno scontro, avvenuto ieri mattina in Jugoslavia a pochi chilometri da Sarajevo, in Bosnia, tra un autobus e un autocarro.

L'autobus portava cittadini jugoslavi da Sarajevo in Turchia.

CADE LA TRACCIA

Atlanta: il mistero resta insoluto

ATLANTA — Il riconoscimento da parte di Roy Innis leader del movimento negro per la fratellanza «Core», che le sue accuse contro il manlaco identificato dalla sua organizzazione come autore di almeno sei omicidi di ragazzi neri della città, non sono ancora suffragate da prove, oltre ad aver fatto spostare l'ultimatum dato alla polizia dallo stesso Innis, ha riaperto il caso «Atlanta» nella sua complessità.

Innis che aveva indicato uno psicopatico come autore degli assassini, ha dovuto riconoscere che le sue supposizioni e quelle degli uomini della sua organizzazione non poggiano su prove sicure.

■ INVERNO IN INGHILTERRA — Le regioni collinose del Nord Inghilterra, adibite a pascoli e coltivate, sono state colpite da una ondata di freddo che ha riportato la neve su vasti spazi.

PADOVA: UXORICIDIO O INCIDENTE D'ARMA?

Ammazza la moglie davanti al figlioletto

PADOVA — Una guardia giurata di Padova ha ucciso ieri mattina la moglie a colpi di pistola. Il fatto è avvenuto in un'abitazione nei pressi del lungargine Scaricatore proprio mentre sullo stesso lungargine si stava svolgendo, in occasione del 25 aprile, una cerimonia per la commemorazione dei carabinieri Enea Condotti e Luigi Maronese, uccisi nel febbraio scorso da un gruppo di neofascisti.

La vittima si chiamava Mara Pittarello e aveva 20 anni. Il marito, accusato dell'uxoricidio è Lucio Benetton, di 24, guardia giurata.

I due abitavano in un appartamento di sei stanze in via Calpirnio, vicino al lungargine Scaricatore, con il figlioletto Vassilli di un anno e mezzo, la madre della Pittarello, Rosilde Barbiero, di 52 anni, il marito di questa (e patrigno della prima), Florindo Longato, di 50 e una figlia della Barbiero e di Longato, Annabella, di 11 anni.

Ieri mattina verso le 11.30, Lucio Benetton è tornato dal lavoro e ha trovato in casa solo la moglie e il figlio. Poco dopo — secondo la testimonianza di una vicina di casa — Mara Pittarello è uscita sul pianerottolo per ricevere i certificati elettorali per il prossimo referendum da due ragazze incaricate dal municipio. La donna è quindi rientrata nell'appartamento e i vicini hanno udito un forte colpo.

Negli istanti successivi Lucio Benetton è uscito di casa gridando «aiuto»; attraverso la porta rimasta aperta i coinquilini hanno visto il corpo della donna disteso a terra in una pozza di sangue.

All'arrivo degli agenti di polizia e dei carabinieri — che come si è detto partecipavano alla cerimonia sul lungargine — l'uomo sconvolto, era chino sul cadavere della moglie; a pochi metri il piccolo Vassilli con gli abiti macchiati di sangue.

Vedendo le forze dell'ordine, Benetton ha gridato più volte «prima il bambino» e ha tentato di sottrarsi alla presa dei militari e degli agenti. Poi, diventato apparentemente più calmo, l'uomo è stato portato in questura.

Mara Pittarello e Lucio Benetton si erano conosciuti quattro anni fa, quando il giovane prestava servizio come carabiniere a Padova. Due anni dopo Benetton aveva lasciato l'arma e si era sposato, accettando l'impiego all'«Antoniano». Tra i due coniugi, affermano i conoscenti, non vi erano mai stati disaccordi. Gli investigaroti non escludono che si sia trattato di un incidente.

MENTRE REGGIO CALABRIA PROTESTA PER RIAVERLI

I bronzi di Riace: museo chiuso A Firenze una mezza rivoluzione

FIRENZE — *Ancora, e su due fronti, agli «onori» della cronaca i bronzi di Riace.*

A Firenze, la chiusura della mostra in occasione del 25 aprile ha creato veri e propri tumulti tra i turisti delusi, a Reggio Calabria si protesta perché le due opere d'arte ritornino alla città che le ha scoperte.

I due bronzi di Riace furono appunto trovati nel Mar Jonio e furono restaurati a Firenze. Il ritardo della restituzione dei due bronzi alla città calabra è dovuto al tempo necessario per la creazione dei due calchi in gesso, dai quali potranno essere ricavate copie in bronzo dei grandiosi capolavori modellati e fusi 2500 anni orsono.

La chiusura della mostra a Firenze come si diceva, ha provocato la protesta di centinaia di turisti accorsi dall'Italia e dall'estero, per ammirare le celebri statue. Alle 11.50 circa di ieri un centinaio di persone ha attuato per protesta un blocco stradale in via Capponi bloccando tutta la circolazione in quella zona del centro storico in quanto i manifestanti chiedevano insistentemente che la mostra fosse aperta.

Le sale del museo però sono rimaste chiuse e poco prima delle 14 anche i turisti più ostinati se ne sono andati manifestando la loro delusione e la loro rabbia con epiteti, anche vivaci, rivolti agli amministratori del comune ed ai responsabili della mostra.

Sul foglio di carta, attaccato alla porta, che avvisava della chiusura del 25 aprile, sono rimaste frasi e disegni che esprimono la protesta dei turisti. Tra queste: «Mi vergogno di essere italiano», «È una mascalzonata», «Grazie a nome delle diecimila persone venute perché è orario festivo».

Per quanto riguarda le matrici, il prof. Foti di Reggio Cdiabria ha detto che «esse potranno essere realizzate benissimo anche presso il museo della sua città, una volta che le statue verranno restituite e sistemate al loro posto».

■ DIMISSIONI — Giovanni Paolo II ha accettato le dimissioni per limiti di età del vescovo austriaco di Gurk, mons. Joseph Koestner, di 75 anni.

AUTENTICA FESTA CELEBRATA IN CONCOMITANZA DEL 4.o «TASTE VIN D'ORO»

Il cinquantenario della Cantina di Casarsa

CASARSA DELLA DELIZIA — Una grande, autentica, genuina festa del vino: è stato senza dubbio questo il miglior risultato, e il più auspicato, ottenuto dalla Cantina sociale cooperativa di Casarsa della Delizia, che ha inteso celebrare il suo 50.o anno di vita, organizzando in concomitanza il quarto concorso nazionale «Taste vin d'oro», nell'ambito della celebrazione altrettanto tradizionale della Sagra del vino.

A Casarsa si è parlato in sostanza solo di vino; ma di quello buono naturalmente, né potevano mancare all'appuntamento le maggiori personalità del mondo politico, agricolo in generale e vitivinicolo in particolare: per tutti, perché erano presenti veramente tutti, ricordiamo il presidente nazionale della Coldiretti, on. Lo Bianco.

Il quarto concorso nazionale «Taste vin d'oro» è stato indubbiamente la manifestazione di maggior spicco di questo omaggio alla civiltà contadina e in particolare del vino: vi si sono cimentati 56 sommeliers, di cui quattro donne, in rappresentanza di tutte le regioni italiane (il Friuli-Venezia Giulia è rappresentato da Adriano Bellini di Trieste e Giancarla Volpati di Valvasone), che hanno avuto un compito davvero non facile.

Prima sono stati alle prese con l'esame organolettico di otto vini, e di questi hanno dovuto poi sceglierne sei da abbinare a quattro piatti tipici della regione di provenienza.

Perché? Intanto, è ovvio, perché in questo modo la Cantina sociale cooperativa di Casarsa si propone all'attenzione dei «mescitori» per eccellenza dei vini con i suoi prodotti; poi, sei vini per quattro piatti in modo che il sommelier, anche se non ha nella propria cantina il vino più indicato per l'accoppiamento, ne trova pur sempre uno di ... riserva. Vincitore del concorso è stato Vinicio Sighinolfi, 30 anni, di Bologna, città nella quale è dipendente di un ristorante, mentre il secondo trofeo «Vini Doc delle Grave del Friuli», destinato alla regione che attraverso i propri rappresentanti avesse totalizzato il maggior punteggio complessivo, è andato alla sezione regionale dell'Associazione italiana sommeliers del Veneto.

E non poteva celebrare la Cantina in maniera più degna le sue nozze d'oro con il vino se non attrezzandosi, prima nella nostra regione, con impianti modernissimi per la spumantizzazione, dei quali si potrà servire chiunque vorrà intraprendere in locò questa particolare produzione vincola. Certo quando si partecipa a questo tipo di feste, a queste celebrazioni della civiltà del vino, si ha un motto di ribellione al pensiero della battaglia che proprio il ministro Aniasi (un friulano evidentemente da troppo tempo lontano dalla sua terra e dai suoi valori più significativi) ha cercato di avviare (sperabilmente senza successo) contro l'alcolismo inteso però nella sua maniera più sbagliata, dal momento che l'alcolizzato non è certo colui che gusta un buon bicchiere di vino ma chi invece fin dalle prime ore dell'alba comincia a ingurgitare qualsiasi intruglio purché abbia una gradizione alcolica.

Per cui non rimane che chiudere questo servizio con le parole pronunciate da Isi Benini, direttore della sede Rai di Udine e della rivista «Il vino», autentico regista della manifestazione di Casarsa, per la quale ha fatto gli onori di casa il presidente della Cantina, cav. Noè Bertolin, unitamente al direttore Alvaro Moreale.

«Si batta con noi — ha detto Benini rivolgendosi all'onorevole Lo Bianco — perché venga al più presto cancellato l'assurdo paragone che si è voluto fare tra il vino e la droga come piaghe dell'Italia, perché il vino è tutt'altro che droga, è salute, è allegria, è vita».

Giorgio Verbi

PRIMAVERA FIAT

1° APPUNTAMENTO DAL 22 AL 30 APRILE 1981

PROVA E VINCI

SIMPATICI OMAGGI PER TUTTI COLORO CHE PROVERANNO UNA DELLE NUOVE 127.

COMPRA E VINCI

TRA COLORO CHE PRENOTERANNO UNA 127,
SARA' ESTRATTO A SORTE OGNI GIORNO
UN VINCITORE CHE NON PAGHERA' LA VETTURA ORDINATA.

PRESSO SUCCURSALI E CONCESSIONARIE FIAT.
APERTE ANCHE OGGI

FIAT

AUT. MIN. CONCESSA

Continuaz. dalla 12.a pagina

BETA berlina 1600 8 mesi garanzia casa, fatturabile, 6.000 km. Tel. 764184. 4671 Q

CEDO Morini 350 turismo 1980 2.100.000 trattabili se contanti. Telef. Monfalcone 41830. 388 Q

DELTA 1.3 5 marce 17.000 km dicembre 1979, con fattura, vendesi (040) 764071 ore ufficio. 004632 Q

FIAT 127 3p 1973 1.500.000, Gilera 125 1971 300.000. Tel. 911622. 4661 Q

FIAT 500 fine 1965 vendo via Istria 86. 4763 Q

FURGONCINO Simca rialzato 1978 q.li 4 privato vende telefonare 225721. 4470 Q

FURGONE Dayli un anno vita vendesi visibile feriali 15-17 Manente viale XX Settembre 103 569700. 1819 Q

HONDA 125 Silhouette 10.000 km perfetta vendesi. Tel. 820116. 4771 Q

HONDA 400 Four vendesi visibile presso aerremoto via Matteotti 41. 1822 Q

MEHARI Citroen 1975 ottimo stato vendo tel. 209737. 1857 Q

MINI 1000 fine 72 ottimo stato unico proprietario vende tel. 55230. 4772 Q

MOTO Laverda 1000 anno 73 perfetta vendesi lire 800.000 telefonare 826503. 1852 Q

OCCASIONE Giulia 1300 Super perfetta con garanzia tel. 829147 giorni feriali. 4802 Q

OCCASIONE vendo Porsche 914 2000 e Alfa Gt 1300 visibili Strada per Basovizza 38. 4871 Q

OPEL Caravan 2.05 luglio 1979 2200 km accessoriata perfette condizioni vendesi concessionaria Nascimben (040) 764071. 1833 Q

OPEL Rekord Diesel 2,3 1979 ottime condizioni vendesi Concessionaria Nascimben (040) 764071. 1833 Q

PANDA cedo contratto vettura arrivata ancora prezzo vecchio. 729320. 1790 Q

PERFETTA come nuova causa malattia vendo 128 3p 1300 sport km 25.000 lire 3.500.000 in poi ore serali 827692. 4747 Q

BRITAX, i famosi tettucci apribili per auto
FULVIO BACCHELLI RACING
Via Machiavelli 3 - TRIESTE

PEUGEOT 305 SR agosto 1979 22.000 km vendesi (040) 764071 ore ufficio. 1833 Q

PRIVATO vende Renault 5 TL fine 79 perfetta quotazione Quattroruote. Tel. 274473. 4784 Q

PRIVATO vende Ritmo Diesel luglio 80. Telefonare 0481-32020 ore 15.30-19.00. 347 Q

RANGE Rover dicembre 1979 unico proprietario accessoriato perfette condizioni vendesi ditta Nascimben (040) 764071. 1833 Q

RENAULT 4 1978 perfetto 2.900.000 vende privato. Telefonare sera 764464. 1823 Q

RENAULT 14 TL 1978 unico proprietario anche ratealmente e permutando FIAT via Roiano 6. Lunedì telefono 413337. 1838 Q

UNIPROPRIETARIO vende Opel Manta 1,2 1973 in ottime condizioni impianto gas 4 gomme neve-ghiaccio complete nuove. Tel. 422357. 1824 Q

UNIPROPRIETARIO vende 124 1968 motore 15 000 km autoradio perfettamente funzionante. Tel. 65386 serale. 1851 Q

VENDESI BMW 520 anno 1973 con gancio traino visibile per prova ogni giorno telefonando al 766880 prezzo da concordare. 4702 Q

VENDESI Fiat 124 familiare perfetta. Tel. 824138, dalle ore 9 alle 10. 1843 Q

VENDESI Fiat 850 L. 230.000 Tel. 722205. 1843 Q

VENDESI Renault R5 TL 1973 ottimo stato, uniproprietario visibile ore ufficio, via Puccini 56. 4845 Q

VENDO Alfetta 1.8 prezzo interessante, telefonare ore pasti 723029. 4754 Q

VENDO Autobianchi A 112 anno 1973 L. 1.400.000 dilazionando tel. 760907. 1849 Q

VENDO Autobianchi A 112 telefonare lunedì 745547. 4769 Q

VENDO Honda four 400 tel. 741158. 1799 Q

VENDO Renault 12 familiare prezzo modico telefonare 422945 ore pasti in settimana. 4752 Q

VENDO Volvo 244 anche ratealmente. Tel. 773951. 1832 Q

VENDO 125 meccanicamente perfetta bollo ed assicurazione pagati a miglior offerente. Tel. orario ufficio lunedì 820331. T.A. 445 Q

VENDO 131 Supermirafiori perfettissima garanzia agosto 80 8.200.000. Tel. 945580 ore pasti. 4868 Q

126 unico proprietario 41.000 km 1974 1.550.000 vendesi. Tel. 421364. 1785 Q

TRIBUNALE DI TRIESTE

Fallimento BOTTER GIANNI

Avviso di vendita

Con ordinanza dd. 27/3/1981 Cron 625, il Giudice Delegato ha disposto la vendita all'incanto, che avrà luogo avanti a sè il giorno 5 maggio 1981, ore 10.30, nella stanza n. 261 del Palazzo di Giustizia, in lotti separati dei seguenti immobili:

1) 1° LOTTO P.T. 42827 di Trieste CT 1° unità condominiale costituita dal locale d'affari al pianoterra della casa civ. 8 di Via Caprin con 135/1000 p.i. del ct 1° PT 42817; superficie mq 38,64; prezzo base Lire 16.000.000.

2° LOTTO P.T. 1746 di Aurisina c.t. 1 p.c. 1384/120 pascolo cl. 3° con 1/16 p.i. del ct 1 in PT 1752 di Aurisina per mq 1360. P.T. 1747 di Aurisina c.t. 1 p.c. 1384/121, pascolo cl. 3° con 1/16 p.i. del ct 1 in P.T. 1752 di Aurisina per mq 855; prezzo base Lire 3.101.000.

2) Gli offerenti devono prestare cauzione pari a Lire 1.600.000 (oltre a lire 1.920.000 quale importo approssimativo delle spese) per il 1° lotto; Lire 310.100 (oltre a Lire 371.110 quale importo approssimativo delle spese) per il 2° lotto; con deposito in Cancelleria (Stanza n. 296) entro le ore 12 del giorno 4/5/1981;

3) Minimo aumento: Lire 300.000 per il primo lotto, Lire 100.000 per il secondo lotto;

4) Il prezzo dell'aggiudicazione dovrà essere versato in contanti, nella Cancelleria del Tribunale Fallimentare (stanza 296) entro 40 giorni dalla data dell'aggiudicazione;

5) Le spese inerenti alla vendita ed al trapasso di proprietà saranno a carico dell'aggiudicatario. Maggiori informazioni presso l'anzidetta Cancelleria e presso il Curatore avv. Federico Rosati (tel. 68105).

Il Direttore di Sezione
(dr. G. Strippoli)

127 1972 ottimo stato vende privato lire 1.200.000. Tel. 228331. 4869 Q

131 L 1300 sei mesi garanzia km 4.500 vendo. Tel. 70357. 4839 Q

CAPITALI, AZIENDE
R Lire 500 per parola

A.A.A. TRATTORIA adiacenze rive avviatissima vendesi. Immobiliare Italia, tel. 61512 - 61514. 4-4 R

A.A.G. VUOI CEDERE la tua ATTIVITA' noi ti aiutiamo ADRIA Mazzini 30 tel. 68758. 4846 R

A.G. ABBIGLIAMENTO vasta licenza avviatissimo cedesi ADRIA Mazzini 30 tel. 68758. 4846 R

A.G. AUTOFORNITURE semicentrale cedesi ADRIA Mazzini 30 tel. 68758. 4846 R

A.G. BAR varie zone cedonsi ADRIA Mazzini 30 tel. 68758. 4846 R

A.G. CENTRALISSIMO calzature pelletterie cedesi ADRIA Mazzini 30 tel. 68758. 4846 R

A.G. FRUTTA - verdura cedesi ADRIA Mazzini 30, tel. 68758. 4846 R

A.G. LABORATORIO antenne assistenze varie cedesi 3.000.000 Adria Mazzini 30 4846 R

A.G. NEGOZIO fiori cedesi prezzo interessante Adria Mazzini 30 tel. 68758. 4846 R

A.G. NEGOZIO mobili cedesi ADRIA Mazzini 30 tel. 68758. 4846 R

A.G. OFFICINA pneumatici ottimo reddito cedesi Adria Mazzini 30 tel. 68758. 4846 R

A.G. GESTIONE latteria, caffè ADRIA Mazzini 30 tel. 68758. 4846 R

A.G. SALONE parrucchiera cedesi 7.500.000 Adria Mazzini 30 tel. 68758. 4846 R

A. PRESTITI ipotecari 10.000.000-30.000.000 interessi 10% annuo ed indicizzazione tel. 64566 17-19. 4668 R

A. RISTORANTE rinnovato, clientela selezionata, reddito garantito, cedesi in gestione con eventuale alloggio. Casella postale 333 PP TS. 4757 R

CAR: CAVANA vendesi licenza arredamento oreficeria orologeria 37.000.000. Tel. 631192. 4851 R

CAR: CENTRO vendesi licenza arredamento BAR SUPERALCOLICI tutto rimodernato 45.000.000. Tel. 631192 4851 R

CEDESI affittanza locale d'affari mq 22 paraggi piazza Venezia. Tel. 943368. T.A. 448 R

CEDESI attività commerciale avviatissima, posizione centrale, comprendente licenze argenteria, porcellaneria, cristalleria, pellami, bigiotteria, più inventario e arredamento per lire 45.000.000. Tel. 566358. 4777 R

CERCO falegnameria artigiana affitto tel. 569631. 4819 R

COSTIERA TRIESTINA società vende posizione unica immobile indipendente con vasto scoperto con vaste licenze possibilità turistiche trattative esclusive Studio geom. SBISA' TEL. 942494. 1798 R

DROGHERIA profumeria avviata, centrale, cedesi in gestione contanti, ottimo affare. Scrivere a Publikompass cassetta n. 33-O 34100 Trieste. 4805 R

GESTIREI, associerebbesi, cointeresserebbesi, collaborerei attivamente attività commerciale, ottima diposponibilità professionale, documentata capacità tel. 730342. 1808 R

GRADO centro commerciale vendesi negozio con magazzino. Telef. ore pasti al (0431) 80914. 050192 R

IL QUADRIFOGLIO passo Goldoni 2 tel. 772737 772354 vende caffetteria rionale unica in zona. 12-4 R

IL QUADRIFOGLIO cede attività commerciale tabelle IX X XIV-2 prezzo interessante posizione centrale tel. 772737. 12-4 R

IL QUADRIFOGLIO vende CARSO ristorante avviatissimo locali interamente rinnovati tel. 772354. 12-4 R

IL QUADRIFOGLIO vende negozio dischi avviato unico in zona informazioni nostri uffici. 12-4 R

IL QUADRIFOGLIO vende negozi alimentari frutta verdura semicentrali tel. 772737. 12-4 R

IL QUADRIFOGLIO cede attività commerciale tabella XII posizione centrale ottimo commercio avviatissimo tel. 772354. 14-4 R

IL QUADRIFOGLIO propone bar centralissimo appena ristrutturato tel. 772737. 12-4 R

LORENZA vende: ferramenta vera occasione licenza, arredamento, inventario 10.000.000 tel. 734257. 1842 R

MONFALCONE AGENZIA ALFA vende avviatissimo pastificio causa trasferimento. OCCASIONE 41807. 391 R

NEGOZIO 240 mq compreso muri Roiano centro vendesi o affittasi scrivere a Publikompass cassetta n. 39-O 34100 Ts. 1827 R

PANIFICIO San Giacomo cedesi attività tel. 766676. 19-4 R

RICERCO negozio uso boutique zona centrale tel. 0435-2697. 6-4 R

SIGNORA pratica cerca gestione bar latteria tel. 870198. 1783 R

SIM.I. CEDE ristorante completamente restaurato, avviatissimo, zona storica, 35.000.000. Tel. 772629. 4859 R

S.IM.I. CEDE a Duino Aurisina, attività commerciale avviatissima con annesso alloggio e soffitta. Tab. I, VI, VII, X, XII, XIV e tabacchi. Affitto 170.000. Prezzo interessante, tel. 040-772629. 4859 R

S.IM.I. CEDE salone parrucchiera per signora, ottimo avviamento, attrezzatura completa, 14.000.000. Tel. 772629. 4859 R

S.IM.I. CEDE attività avviatissima, Lignano Pineta, posizione centrale, 26.500.000. Tel. 772629. 4859 R

S.IM.I. CEDE attività conto terzi, posizione centrale, 20.000.000. Tel. 772629. 4859 R

S.IM.I. CEDE attività commerciale, 10 vetrine, 400 mq, trattative riservate. Tel. 772629. 4859 R

VENDESI negozio centralissimo corso Italia Gorizia di mq 600 telefonare ore pasti 0481 - 82059. 359 R

VENDESI salone parrucchiera ottimo affare tel. 741073.

CASE, VILLE, TERRENI
S Lire 400 per parola

A.A.A.A.A.A. EDIFICIO da adibire uffici almeno 800 mq acquistasi prontamente. Telefonare 64233 - 64285, ore ufficio. 4825 S

A.A.A.A.A.A. TRE stanze, stanzetta, cucinino, servizio, autoriscaldamento, ascensore, libero, centralissimo, vendesi. 60955, dott. Lombardo. 4840 S

A.A.A.A.A.Z. VILLA con giardino in zona centrale pronta entrata vende direttamente impresa. Telefonare al 941308, dopo le 15.30. 4848 S

A.A.A.A.A.Z. PICCARDI palazzina Trifoglio alloggi di 2-3-4 stanze, ancora disponibili, piani alti, rifiniture accurate, riscaldamento autonomo, box auto. Informazioni e prenotazioni in cantiere via Piccardi 47, tel. 941308, dopo le 15.30. 4848 S

A.A.A.A.A.Z. ROMAGNA alloggio di prestigio su due piani, con giardino proprio, box per più autovetture, finiture extra pronta entrata vende direttamente impresa. Informazioni tel. 941308 dopo le 15.30. 4848 S

A.A.A.A. TERRENO per costruzione industriale o capannone almeno 1000 mq acquistasi prontamente. Telefonare 64233 - 64285, ore ufficio. 4825 S

A.A.A.G. PANORAMICISSIMO appartamento lussuoso con annessa mansarda mq 180, garage cantina vendesi. ADRIA, MAZZINI 30, TEL. 68758. 4846 S

A.A.A. ACQUISTEREBBE appartamenti e edifici civili in blocco completi anche occupati per iniziative edilizie di notevole interesse. Tel. 631793. 4621 S

A.A.A. CERCO appartamento anche occupato purché recente, preferibilmente zona Rozzol. Telefonare al 775115. 1000.4 S

A.A.A. ECCARDI VENDE appartamento libero via Combi, quattro stanze stanzetta cucina bagno-wc gabinetto due poggioli cantina centaltermo ascensore quarto piano vista mare. Rivolgersi piazza S. Giovanni 6, tel. 755885. 4841 S

A.A.A. ECCARDI VENDE appartamenti occupati inizio via Pascoli casa d'epoca tre e quattro stanze cucina veranda o terrazza. Prezzi convenienti (350.000 al mq circa). Rivolgersi piazza S. Giovanni 6, tel. 755885. 4841 S

A.A.A. ECCARDI VENDE magazzino interno libero inizio via Pascoli con ufficio servizio e tettoia (mq 60 circa). Eventualmente grande cantina. Adatto bottega artigiana. Rivolgersi piazza S. Giovanni 6, tel. 755885. 4841 S

A.A.A. ECCARDI VENDE appartamento libero completamente rinnovato viale D'Annunzio tre stanze cucina abitabile bagno gabinetto poggiolo soffitta riscaldamento autonomo gas. Rivolgersi piazza S. Giovanni 6, tel. 755885. 4841 S

A.A.A. ECCARDI VENDE appartamento libero in soffitta via Pascoli quattro stanze cucina. Grande occasione L. 20.000.000. Rivolgersi piazza S. Giovanni 6, tel. 755885. 4841 S

A.A.A. ECCARDI VENDE zona Campi Elisi appartamento affittato due stanze cucina abitabile bagno-gabinetto. Ottima occasione. Rivolgersi piazza S. Giovanni 6, tel. 755885 4841 S

A.A.A. ECCARDI VENDE VILLA OPICINA appartamento recentissima costruzione come nuovo rifiniture eccezionali soggiorno due stanze cucina due bagni-wc tre poggioli autorimessa singola parco condominiale. Rivolgersi piazza S. Giovanni 6, tel. 755885. 4841 S

A.A.A. OSPEDALE militare, 2 stanze, bagno, cucina, poggioli, ripostiglio, pronto ingresso, vendesi. Immobiliare Italia, tel. 61512 - 61514. 4/4 S

A.A. S.IM.I. VENDE IN COSTRUZIONE appartamenti ville in zone panoramiche possibilità mutuo. Via Crispi n. 7. Tel. 772629. 4859 S

A.A. S.IM.I. LIBERO adiacente via Giulia, 2 stanze, cucina, servizio, ingresso, ripostiglio, soffitta 29 500 000. Tel. 772629. 4859 S

A.A. S.IM.I. LIBERO adiacente via Giulia soggiorno 2 stanze cucina servizi ingresso balconi cantina costruzione recente piano alto 62,000.000. Tel. 772629. 4859 S

A.A. S.IM.I. LIBERO via Testi soggiorno 2 stanze cucina servizi ingresso giardino. Tel. 772629. 4859 S

A.A. S.IM.I. LIBERO Matteotti salone 2 stanze cucina doppi servizi terrazza 85.000.000. Tel. 772629. 4859 S

A.A. S.IM.I. LIBERO zona storica restaurato soggiorno 3 stanze stanzetta cucina servizi ingresso 45.000.000. Tel. 772629. 4859 S

A.A. S.IM.I. LIBERO zona storica soggiorno 2 stanze stanzetta cucina servizi ingresso. 42 000.000. Tel. 772629. 4859 S

A.A. S.IM.I. LIBERO XX Settembre 5 vani cucina servizi doppio ingresso veranda. 105.000 000. Tel. 772629. 4859 S

A.A. S.IM.I. LIBERA mansarda Lignano City primo ingresso soggiorno cucinino stanza servizi balcone. 35.000.000. Tel. 772629. 4859 S

A.A. S.IM.I. Mansarda centralissima restaurata riscaldamento autonomo. 27.000.000. Tel. 772629. 4859 S

A.A. S.IM.I. Soffittina da ristrutturare posizione centrale 200 mq. 20.000.000. Tel. 772629. 4859 S

A.A. S.IM.I. Soffittin in via Ginnastica arredata. 12.000.000. Tel. 772629. 4859 S

A.A. S.IM.I. LIBERO Commerciale soggiorno 2 stanze stanzetta cucina ingresso servizi balcone cantina. 52.000.000. Tel. 772629. 4859 S

A.A. S.IM.I. OCCUPATO piazza Carlo Alberto soggiorno 3 stanze, stanzetta cucina servizi ingresso balcone. 68.000.000. Tel. 772629. 4859 S

A.A. S.IM.I. Via Raffaello Sanzio costruzione recente soggiorno stanza cucina servizi ingresso balcone. 30.000.000. Tel. 772629. 4859 S

A.A. S.IM.I. Commerciale soggiorno, 2 stanze cucina, servizi, ripostigli balconi, 37.000.000. Tel. 772629. 4859 S

A.A. S.IM.I. Via del Bosco soggiorno 2 stanze cucina servizio ingresso ripostiglio. 11.500.000. Tel. 772629. Muri negozio facilmente liberabile. 28 000.000 4859 S

A.A. S.IM.I. Adiacente Fabio Severo soggiorno stanza cucina servizi balcone. 26.000.000. Tel. 772629. 4859 S

A.A. S.IM.I. Molino a Vento costruzione recente riscaldamento autonomo soggiorno stanza cucinino servizi balcone vari piani. 22.500.000. Tel. 772629. 4859 S

A.A. S.IM.I. Terreni edificabili e non edificabili varie zone. Tel. 772629. 4859 S

A.A. STABILE in blocco anche interamente occupato acquisto contanti indispensabili servizi interni tratto solo con privati massima discrezione. Telefonare 755059. 14/4 S

A.C. OCCASIONI TOTI appartamenti occupati camera, cucina, wc da 5.000.000, altro camera, cameretta, cucina, wc 9.000.000 vende Immobiliare Triestina XXX Ottobre 4, tel. 62636. 1802 S

A.C. OCCUPATI varie grandezze OSPEDALE MILITARE - SALITA PROMONTORIO. Immobiliare Triestina XXX Ottobre 4 tel. 62636. 1802 S

DOMUS VENDE

ZONE RESIDENZIALI

PROSSIMA CONSEGNA appartamento in palazzina zona tranquilla Scorcola - disposizione con taverna e piccolo giardino proprio: salone, tre stanze, cucina, taverna comunicante, tripli servizi, dispensa, poggioli, grande autorimessa, moderni comforts con riscaldamento autonomo a metano. RIFINITURE A SCELTA.

PRIMA ENTRATA in posizione panoramicissima con vista completa sulla città zona Romagna, appartamento di 176 metri quadri con bellissimo giardino proprio in palazzina signorile: disposizione con taverna comunicante indipendente, tripli servizi, grande box auto, riscaldamento autonomo a metano. Mutuo trasferibile. PRONTO INGRESSO

VIA COMMERCIALE in palazzina recentissima costruzione appartamento soleggiato con grande terrazza di 76 metri quadri, disposizione su due piani per complessivi 161 metri quadri, doppi servizi, due ripostigli, giardino proprio, cantina, posto macchina, moderni comforts, mutuo trasferibile. ARREDAMENTO PARTICOLARE CON RIFINITURE DI LUSSO

SCORCOLA in costruzione prossima consegna zona tranquilla vista sul porto, appartamento con mansarda per complessivi 205 metri quadri: tripli servizi, poggioli, grande autorimessa. RIFINITURE A SCELTA.

OPICINA in palazzina zona verde e tranquilla appartamento di 128 metri quadri, doppi servizi completi, terrazze, cantina, posto macchina, moderni comforts, rifiniture accurate NUOVA COSTRUZIONE. PRONTA ENTRATA

ROIANO appartamento in condizioni perfette: tre stanze, cucina, doppi servizi, poggiolo, cantina, autoriscaldamento, rifiniture accurate. PRONTA ENTRATA.

VIALE TERZA ARMATA vicinanze appartamento luminoso e soleggiato: soggiorno con cucinino, matrimoniale, due stanzette, bagno. OCCASIONE PRONTA ENTRATA.

PRIMA ENTRATA miniappartamento signorile soggiorno con cucinino arredato, matrimoniale, bagno, autoriscaldamento, moderni comforts. PRONTA CONSEGNA.

PRIMA ENTRATA miniappartamento lussuosamente arredato in casa signorile: soggiorno con cucinino, camera da letto, bagno, poggiolo, autoriscaldamento, moderni comforts. PRONTA CONSEGNA.

PRIMA ENTRATA appartamento signorile disposto su due piani con ingressi indipendenti: soggiorno con cucinino, tre stanze, doppi servizi, terrazza, autoriscaldamento, moderni comforts. COMBINAZIONE

ALTURA appartamento in palazzina signorile: saloncino, tre stanze, cucina, doppi servizi, taverna separata, grande box auto, terrazze, autoriscaldamento, rifiniture lussuose. ULTIMO PIANO PANORAMICO

PROSSIME PRENOTAZIONI appartamenti di varie grandezze con tutti i moderni comforts e riscaldamento autonomo a metano zona inizio via Commerciale stabile in completa risrutturazione prossime consegne. VISIONE PROGETTI

ULTIME DISPONIBILITÀ in viale alberato appartamenti di varia grandezza in complesso residenziale:
- salone, tre stanze, cucina, doppi servizi, ripostiglio, poggioli.
- saloncino, due stanze, cucina, bagno, ripostiglio, poggiolo.
- soggiorno con cucinino, matrimoniale, bagno, ripostiglio, poggiolo. Rifiniture accurate Mutui approvati. PROSSIMA CONSEGNA.

70.000.000 a Roiano appartamento di 98 metri quadri in casa recentissima: tre stanze, cucina, doppi servizi, due ripostigli, moderni comforts, eventuale grande box a richiesta. CONDIZIONI PERFETTE. PRONTA ENTRATA.

45.000.000 in zona D'Annunzio appartamento in perfette condizioni di 72 metri quadri: soggiorno, matrimoniale, stanzetta, cucina abitabile, bagno, poggiolo, autoriscaldamento OCCASIONE

PIAZZA VICO in casa nuova appartamento di 79 metri quadri: saloncino, matrimoniale, cucina, doppi servizi, poggiolo, moderni comforts. PERFETTE CONDIZIONI PRONTA ENTRATA

77.500.000 appartamento nuovo prima entrata di 116 metri quadri: salone, due stanze, cucina, doppi servizi, due ripostigli, poggiolo, moderni comforts. RIFINITURE ACCURATE. MUTUO TRASFERIBILE

45.000.000 Zona Strada di Fiume appartamento di 67 metri quadri in casa recente. due stanze, cucina, bagno, poggiolo, ripostiglio, moderni comforts. SOLEGGIATO PRONTA ENTRATA

82.000.000 signorile piano alto in via Fabio Severo: salone, due stanze cucina con veranda, bagno, poggiolo, ascensore, riscaldamento centrale, cantina, rifiniture accurate PRONTA ENTRATA.

70 000.000 USO UFFICIO in via Milano casa signorile appartamento di 92 metri quadri: quattro vani, bagno, ripostiglio, due poggioli, ascensore, riscaldamento centrale, portineria. PRONTA ENTRATA

71.000.000 in costruzione prossima consegna zona alberata: saloncino, due stanze, cucina, bagno, ripostiglio, poggiolo, moderni comforts, rifiniture accurate. QUINTO PIANO

80.000.000 in costruzione prossima consegna in viale alberato: saloncino, due stanze, cucina, bagno, ripostiglio due poggioli, moderni comforts, rifiniture accurate. ULTIME DISPONIBILITÀ.

CITTA'

GIARDINO PUBBLICO in via Marconi nuova costruzione in casa residenziale signorile appartamento in piano alto di 154 metri quadri: salone, tre stanze, cucina, doppi servizi completi, ripostiglio, due poggioli, cantina, posto macchina, moderni comforts ESPOSIZIONE ALBERATA.

VILLE

OPICINA pressi via Nazionale villa disposta su due piani per complessivi 200 metri quadri. Tutti i moderni comforts con quattro servizi completi, taverna e mansarda, posto macchina, giardino, recente costruzione con rifiniture accurate. PRONTA CONSEGNA

SISTIANA disposta su due piani per complessivi 165 metri quadri. Tutti i moderni comforts con giardino di circa 550 metri quadri, recente costruzione. PRONTA CONSEGNA

VICOLO SCAGLIONI villa padronale con giardino in zona tranquilla salone, tre stanze, stanzetta, cucina, bagno, ripostiglio, poggiolo, cantina, soffitta, riscaldamento. VISTA PANORAMICA.

SISTIANA in posizione tranquilla disposta su tre piani con giardino alberato IN COSTRUZIONE RIFINITURE A SCELTA.

TERRENI

CARSO terreno alberato non costruibile di 3.117 metri quadri. Posizione semicollinare. PREZZO 15.000.000 TRATTABILI

COSTIERA località Ginestre terreno prospiciente al mare con progetto approvato. Metri quadri complessivi 3.000 TRATTATIVE RISERVATE

MUGGIA posizione completamente panoramica terreno in zona costruibile di 1.500 metri quadri Vista mare. PREZZO 25.000.000

AFFITTATI

33.000.000 via Diaz, in palazzo signorile recente costruzione affittato uso ufficio: tre vani, toilette, ripostiglio, moderni comforts, portineria.

35.000.000 zona Raffaello Sanzio casa recente: due stanze, cucina, bagno, ripostiglio, terrazza, moderni comforts

18.000.000 in via Galleria: due stanze, stanzetta, cucina, toilette, ultima disponibilità.

20.000.000 in via Molino a Vento locale d'affari di 25 metri quadri.

LOCALI

MAGAZZINO pressi piazza Carlo Alberto: superficie coperta di 500 metri quadri con cinque ingressi PRONTA ENTRATA

MUGGIA

PROSSIME PRENOTAZIONI in complesso residenziale: appartamenti di varia grandezza con rifiniture a scelta, moderni comforts, posti macchina, VISIONE PROGETTI

GALLERIA TERGESTEO
TEL. 69210 / 61763
ORARIO: 9 - 12 / 16 - 18.30

aderente
Collegio Mediatori Trieste

domus

Agenzia Immobiliare Domus. 25 anni di serietà.

A.C. FORTUNIO Petronio vendonsi ultimi appartamenti occupati 1-2 stanze, cucina, bagno, wc, poggioli. Immobiliare Triestina ADERENTE COLLEGIO MEDIATORI DI TRIESTE. Via XXX Ottobre 4, tel. 62636. 1802 S

A.C. GHIRLANDAIO in casa recente vendesi appartamento occupato camera, soggiorno, cucina, bagno, poggiolo, riscaldamento, ascensore, mq 70. Immobiliare Triestina XXX Ottobre 4, tel. 62636. 1802 S

A.C. MAGAZZINO salita Montanelli mq 300 circa vendesi. Immobiliare Triestina XXX Ottobre 4, tel. 62636. 1802 S

A.C. NAVALI BAZZONI consegna agosto vendesi appartamento 2 stanze, salone, cucina, bagno, ripostiglio, poggiolo, autoriscaldamento metano. ALTRO 2 stanze, salone, cucina, doppi servizi, ripostigli, poggiolo. Informazionni Immobiliare Triestina XXX Ottobre 4, tel. 62636. 1802 S

A.C. NAVALI BAZZONI consegna agosto vendesi attico vista mare, 3 stanze, salone, cucina, doppi servizi, grande terrazza, ascensore, autoriscaldamento metano, box auto. Immobiliare Triestina XXX Ottobre 4, tel. 62636. 1802 S

A.C. CENTRALISSIMI in casa d'epoca vendesi appartamenti 181 - 270 mq unificabili adatti ambulatorio-ufficio. Informazioni Immobiliare Triestina XXX Ottobre 4, tel. 62636. 1802 S

A.C. SAN GIOVANNI progetto approvato casetta vendesi. Immobiliare Triestina XXX Ottobre 4, tel. 62636. 1802 S

A.C. SETTEFONTANE casetta da restaurare vendesi. Immobiliare Triestina XXX Ottobre 4, tel. 62636. 1802 S

A.G. APPARTAMENTO via Cologna 108 mq 5 stanze cucina servizio da restaurare vende libero Immobiliare Greblo, piazza Dalmazia, 3. Tel. 68789. 4856 S

A.G. CENTRALE luminosissimo appartamento 5.o piano ascensore stanza soggiorno cucina abitabile servizio ripostiglio poggiolo ampia terrazza vende libero Immobiliare Greblo, piazza Dalmazia, 3. Tel. 68789. 4856 S

A.G. CENTRALE signorile in casa d'epoca 240 mq 4.o piano ascensore riscaldamento autonomo 4 stanze salone cucina doppi servizi poggiolo ripostiglio vende libero Immobiliare Greblo, piazza Dalmazia, 3. Tel. 68789. 4856 S

A.G. DUINO recentissimo stanza soggiorno cucina servizio ripostiglio taverna 125 mq giardino proprio 120 mq vende libero Immobiliare Greblo, Sistiana tel. 209969 ore 9-12.30, Trieste piazza Dalmazia, 3. Tel. 68789. 4856 S

A.G. ZONA Revoltella appartamento in palazzina recente 3 stanze saloncino cucina doppi servizi 2 poggioli terrazza cantina posto macchina coperto giardino condominiale vende libero Immobiliare Greblo, piazza Dalmazia, 3. Tel. 68789. 4856 S

A.I. IMMOBILIARE ESPERIA VIA BATTISTI, 4 tel. 750777 ADERENTE COLLEGIO MEDIATORI TRIESTE VENDE: occupato ZONA CASTAGNETO 4 stanze servizi poggioli ascensore centralnafta. Battisti 4 tel. 750777. 1780 S

A.I. FABIO SEVERO OCCUPATO 3 stanze cucina bagno. ESPERIA, Battisti 4. 1780 S

A.I. CENTRALISSIMI OCCUPATI — stanze cucina cameriпо per bagno 20.000.000 e camera cucina wc 7.500.000. ESPERIA, Battisti 4. 1780 S

A.I. SIGNORILE in parco alberato salone con grande terrazza 2 stanze stanzetta doppi servizi soffitta. Riscaldamento LIBERO. ESPERIA, Battisti 4 tel. 750777. 1780 S

A.I. COLLE S. VITO da restaurare 3 stanze cucina bagno possibilità cantinetta rustica 55.000.000. ESPERIA, Battisti 4. 1780 S

A.I. CENTRALISSIMO III piano AMPIO APPARTAMENTO 4 stanze cucina grande bagno autoriscaldamento. Vendesi (eventualmente anche mobiliato) causa partenza. 70.000.000 trattabili. ESPERIA, Battisti 4. 1780 S

A.I. SAN GIACOMO I p. stanza cucina, wc possibilità DOCCIA. LIBERO 17.000.000 trattabile. ESPERIA, Battisti 4. 1780 S

A.I. LOCALI D'AFFARI POGGI PAESE. Mq 52 e 100 OTTIMI PREZZI. ESPERIA, Battisti 4. 1780 S

A.I. CENTRALE rimesso nuovo, 3 stanze cucina bagno autoriscaldamento. PRONTENTRATA. ESPERIA, Battisti 4 tel. 750777. 1780 S

A.I. OPICINA VILLE BIFAMILIARI NUOVE 2-3 stanze salone con caminetto doppi servizi giardino garage. RIFINITURE EXTRA vendesi. ESPERIA, Battisti 4. 1780 S

A.I. OPICINA VILLE 3-4 stanze salone tripli servizi giardino mq 1600 vendesi. Informazioni ESPERIA, Battisti 4. 1780 S

A.I. LIGNANO RIVIERA vendesi VILLA BIFAMILIARE NUOVA 4 stanze salone triplici servizi garage cantinetta giardino. Informazioni ESPERIA, Battisti 4 tel. 750777. 1780 S

A.I. SALES VILLETTA mq 100 più CANTINETTA RUSTICA garage e 2500 mq GIARDINO RECINTATO. Vendesi ESPERIA, Battisti 4. 1780 S

A. CASETTA con terreno cerco da privati, anche da ristrutturare in Gorizia e provincia. Telefonare al 0481 - 45284. 1000/4 S

A COME ABITARE in via Milano secondo piano casa recente tutti comfort salone matrimoniale cucina disimpegno servizio due balconi cantina e posto macchina scoperto Lit. 75.000.000 trattabili, tel. 774468. 4863 S

A COME ABITARE in zona residenziale (via Delmestri) ultimo piano in palazzina recente saloncino 2 stanze cucinotto servizi balcone vista panoramica cantina e posto macchina coperto Lit. 85.000.000. Tel. 774468. 4863 S

A COME ABITARE per proprio cliente cerca appartamento da 100 mq libero possibilmente con vista anche in casa d'epoca purché con ascensore. Tel. 774468. 4863 S

A DOBERDO' vendesi terreno con fabbricato. Rivolgersi via Trieste 12/A. 392 S

A GRADO Pineta vendesi VILLA prestigiosa rifiniture lusso 190 mq più terreno intorno 500 mq 200.000.000, tel. 040 - 942494. Geom. SBISA'. 1798 S

ACIT. aderente collegio mediatori di Trieste, tel. 68810, via S. Lazzaro n. 3. Vende villini Sistiana-Visogliano «complesso Villaggio Verde» ampio soggiorno 3 stanze doppi servizi taverna garage giardini. Finiture extra, mutui approvati visione plastico e progetti ns. uffici. 4837 S

ACIT. Tel. 68810 Gretta (zona). Prontentrata vendonsi appartamenti panoramici con giardino proprio, salone 2-3 stanze, doppi servizi, ampie terrazze soleggiato. Finiture extra, mutuo 40%. 4837 S

ACIT. Tel. 68810. Vendesi box - magazzinetto Via Campanelle. Prontentrata. 4837 S

ACIT. Tel. 68810. Roiano piano alto vendesi appartamento soggiorno due stanze cucina servizi tutti comforts. 4837 S

ACIT. Tel. 68810. Rozzol vendesi casetta con taverna 300 mq giardino libera. 4837 S

ACIT. Tel. 68810.Vendesi terreno S. Rocco con progetto approvato per villa due appartamenti. 4837 S

ACIT. Tel. 68810. Vendesi villa con due appartamenti S. Barbara da ultimare. 4837 S

ACIT. Tel. 68810. Corso costruzione appartamenti varie grandezze zone: Rozzol Perugino Opicina Servola Scaglioni. Mutui approvati anche al 70%, visione progetti ns. uffici. 4837 S

ACIT. Tel. 68810. Libero due stanze cucina servizi giardinetto proprio zona Università. Vendesi. 4837 S

ACIT. Tel. 68810. Vendesi prossima consegna zona Scaglioni bellissimi salone 3 stanze cucina doppi servizi garage. Finiture extra. 4837 S

ACIT. Tel. 68810. Valmaura vendesi bellissimo due stanze cucina bagno postomacchina, tutti comfort. Libero. 4837 S

ACIT. Tel. 68810. Via Petronio nuovo due stanze cucina tutti comforts. Vendesi. 4837 S

ACIT. Tel. 68810. Extralusso vendesi Barcola appartamento 340 mq con piccolo giardino proprio. 4837 S

ACIT. Tel. 68810. Via Vecellio vendonsi occupati 2 stanze cucina servizi 7.500.000. 4837 S

ACIT. Tel. 68810. Occupati bellissimi 3 stanze cucina servizi tutti comforts vendonsi. 4837 S

ACIT. Tel. 68810. Vendesi magazzino 100 mq occupato XX Settembre. 4837 S

ACQUISTASI terreno edificabile. Tel. 228309. 1856 S

ACQUISTO appartamentino mansarda liberi anche da restaurare. Telefonare 54519 pomeriggio. 1194 S

ACQUISTO appartamento o casetta pagando contanti tel. 568884. 1828 S

ACQUISTO Barcola appartamento 2-3 stanze o casetta pagamento contanti telefonare 820112. 4743 S

ACQUISTO contanti appartamento libero 50-70 mq in Trieste inintermediari. Telefonare 755059. 14/4 S

ACQUISTO in contanti casetta. Tel. 810208 orario negozio.

ACQUISTO privatamente occupato soleggiato tranquillo mq 100-150. Telefonare 572225 ore 19. 4619 S

ACQUISTO Trieste appartamento libero pagamento contanti max 40 milioni. Telefonare mattino dalle 9-10 040 764041. 2/4 S

AGENZIA CASA MIA vende Commerciale 2 stanze soggiorno cucinino bagno poggiolo valore 45.000.000 nostro prezzo 35.000.000 perché affittato. XXX Ottobre 3, 68858. 1844 S

AGENZIA CASA MIA vende spazioso luminoso 2 stanze soggiorno cucinino bagno 42.000.000. XXX Ottobre 3 68858. 1844 S

AGENZIA CASA MIA vende Duino salone 2 stanze cucina doppi servizi garage grande terrazza. XXX Ottobre 3 68858. 1844 S

AGENZIA CASA MIA vende F. Severo seminuovo piano alto 3 stanze soggiorno cucina doppi servizi 80.000.000. XXX Ottobre 3 68858. 1844 S

AGENZIA CASA MIA vende urgentemente causa trasferimento 2 stanze cucina wc doccia 25.000.000. XXX Ottobre 3 68858. 1844 S

AGENZIA CASA MIA vende Commerciale panoramicissima villetta 4 stanze cucina stanzetta bagno cortile orto. XXX Ottobre 3 68858. 1844 S

AGENZIA CASA MIA vende Rossetti alta seminuovo 2 stanze cucina bagno poggiolo confort 25.000.000; altro simile attiguo affari interessanti perché affittati. XXX Ottobre 3, 68858. 1844 S

AGENZIA CASA MIA vede varie zone varie misure appartamenti affittati prezzi eccezionali. XXX Ottobre 3, 68858.

AGENZIA PRIMAVERA vende Opicina terreno costruibile 1000 mq Catullo 12 tel. 574191. 4853 S

AGENZIA PRIMAVERA vende appartamenti occupati 2-3 stanze servizi Donadoni, Fabio Severo, Pam 574191. 4853 S

AGENZIA PRIMAVERA vende Revoltella alta 2 stanze soggiorno cucina doppi servizi posto macchina panoramico 574191. 4853 S

AMMINISTRAZIONE vende panoramico Revoltella saloncino matrimoniale cameretta cucina abitabile bagno ampia terrazza tel. 725311. 4711 S

AMMINISTRAZIONE propone casetta zona FARO 60 mq vista mare senza giardino lire 35.000.000 trattabili. Tel. 725311. 4711 S

SE VOLETE RISPARMIARE sulle spese condominiali rivolgetevi a
IL TETTO
AMMINISTRAZIONE STABILI
VIA G. PARINI, 6 - TELEFONO 750717 - TRIESTE

ANCHE ammobiliato acquisto mini appartamento libero subito 569322 mattino entro 8.30. 12.4 S

APPARTAMENTO libero 2 stanze accessori vendo facilitazioni domani martedì visitare ore 16.30-18, Farmi 10 quinto piano. 4664 S

APPARTAMENTO libero zona Coroneo alta 3 stanze cucina servizi separati ripostiglio 2 poggioli ascensore centralnafta piano alto vende Immobiliare Giuliana. Tel. 763324. 4771 S

APPARTAMENTO moderno camera soggiorno cucina abitabile poggiolo vendesi libero lire 45.000 000. Telefono 68848. 4852 S

APPARTAMENTO signorile paraggi Salus mq 330 secondo piano ascensore riscaldamento autonomo terrazza vista mare due bagni più uno da installare libero. Altro stesso stabile IV piano mq 400 adatto ricavare due appartamenti vendesi inintermediari. Scrivere Publikompass casetta n. 30 O 34100 Trieste. 4727 S

APPARTAMENTO soleggiato 4 stanze cucina servizi separati vendesi libero lire 53.000.000 telefono 68848. 4852 S

APPARTAMENTO via Fabio Severo due stanze cucina bagno balconi cantina riscaldamento ascensore vendesi. Telefonare 767887 pomeriggio. 4739 S

APPARTAMENTO viale Ippodromo mq 95 cucina abitabile saloncino 2 camere 2 poggioli bagno ripostiglio acqua riscaldamento centralizzati vendesi ore pasti 747494. 4850 S

APPARTAMENTO zona residenziale soggiorno matrimoniale stanzetta cucina abitabile bagno terrazzo vista golfo posto macchina vendesi esclusi inintermediari. Telefonare 416893. 5692 S

ARCIVESCOVADO alloggio 4 stanze cucina wc liberabile giugno 1982 136 mq. Vendesi 17.800.000. Mutuo 9.000.000 già concesso telef. 755672 ore ufficio. 4816 S

ARCIVESCOVADO magazzino 280 mq libero giugno 1981. Adatto supermercato o altre attività vendesi 320.000 al mq. Mutuo già concesso di lire 32 000.000. TELEFONARE ore ufficio 755672. 4816 S

ARCIVESCOVADO locale mq 58 facilmente liberabile vendesi 350.000 mq TELEFONARE 755672 ore ufficio. 4856 S

BONZANINI vende Gretta attico tre camere salone cucina doppi servizi terrazza poggiolo ripostiglio più mansarda salone camerino ripostiglio bagno terrazza cantina, tel. 631792. 4741 S

BONZANINI vende Foscolo appartamento libero ammezzato casa epoca due camere cucina bagno riscaldamento autonomo, tel. 631792. 4741 S

BONZANINI vende viale Miramare palazzo epoca appartamento libero due camere camerino cucina wc III piano interno 21.500 000, tel. 631792. 4741 S

BONZANINI vende S. Giacomo appartamento libero palazzo 1950 V piano camera cameretta cucina bagno ripostiglio, tel. 631792. 4741 S

BONZANINI vende Matteotti negozi occupato 50 mq due fori utilizzabile anche box auto, tel. 631792. 4741 S

BONZANINI vende strada Rozzol appartamento occupato palazzo recente due camere soggiorno cucina bagno cantina riscaldamento autonomo piano primo, tel. 631792. 4741 S

BONZANINI vende adiacenze viale XX Settembre magazzino occupato 130 mq alt. m 5.50 passo carrabile, tel. 631792. 4741 S

BONZANINI vende zona largo Mioni appartamento libero due camere soggiorno cucina bagno perfette condizioni palazzo recente riscaldamento ascensore, tel. 631792. 4741 S

BROKERS 040-744141 ACQUISTA DIRETTAMENTE STABILI E APPARTAMENTI MASSIME VALUTAZIONI PERIZIE GRATUITE. PAGAMENTO CONTANTI. 2/4 S

BROKERS 773756 vende piazza Garibaldi adiacenze appartamento libero; ingresso, cucina abitabile, due camere, doccia, servizio esterno. L. 26.000.000. 2/4 S

BROKERS 773756 vende via Rossetti in stabile ristrutturato mansarda, ingresso, soggiorno, tre camere, cucina abitabile, servizio. L. 24.000.000. 2/4 S

BROKERS 773756 vende libero S. Giacomo appartamento rimesso a nuovo: ingresso, due camere, cucina abitabile, servizio con doccia. L. 23.000.000. 2/4 S

BROKERS 773756 vende S. Giacomo intero stabile composto da n. 10 unità immobiliari con servizi. Eccezionale investimento. L. 13.500.000. 2/4 S

BROKERS 773756 vende Opicina terreno boschivo pianeggiante, zona panoramica mq 3700 c.a. L. 25.000.000. 2/4 S

BROKERS 773756 vende zona Ippodromo appartamento occupato, vero investimento, ingresso, due camere, cucina abitabile, servizio, balcone, disimpegno; ottimo stato, L. 35.000.000. 2/4 S

BROKERS 773756 vende via dei Vigneti miniappartamento libero, nuova costruzione (anche arredato). L. 43.000.000. Possibilità rilevare ottimo mutuo agevolato. 2/4 S

BROKERS 773756 vende via R. Manna appartamento libero ottimo stato, riscaldamento autonomo metano, due camere, soggiorno, cucina abitabile, ingresso, doppi servizi, ripostiglio, cantina L. 59.000.000. 2/4 S

BROKERS 773756 vende Viale Ippodromo (adiacenze) libero appartamento in casetta, ingresso, soggiorno, due camere, cucina abitabile, servizio, balcone, giardino privato. L. 61.500.000. 2/4 S

BROKERS 773756 vende piazza Perugino (adiacenze) appartamento libero, ingresso, due camere, soggiorno, cucina abitabile, servizio, ripostiglio, due balconi. L. 63.000.000. 2/4 S

BROKERS 773756 vende via del Marcese appartamento in villa recente costruzione, ingresso, soggiorno, cucinotto, tre camere, servizio, cantina, garage, balcone. L. 52.000.000. 2/4 S

BROKERS 773756 vende via della Tesa locale d'affari, doppio ingresso, due ampi locali, servizio. L. 79.000.000. 2/4 S

BROKERS 040 - 773756 vende TERZO D'AQUILEIA (Udine) zona residenziale terreno edificabile c.a. 1150 mq con tre fronte strada, alto coefficiente di edificabilità 2,5 m³x1 mq L. 80.000.000. 2/4 S

BROKERS 773756 vende centralissimosignorile, viale XX Settembre, libero, ingresso, soggiorno, due camere, cucina abitabile, doppi servizi, balcone, ripostiglio, solaio, ascensore. L. 117.000.000. 2/4 S

BROKERS 773756 vende adiacenze viale D'Annunzio libero subito in recentissima costruzione appartamento in mansarda, doppio ingresso, soggiorno, salotto, due camere, cucinotto, doppi servizi, ampia terrazza. L. 91.500 000. Possibilità rilevare posto macchina coperto. 2/4 S

BROKERS 773756 vende via Costalunga ottimo affare, intera bivilla con giardino, costruzione recente. L. 100.000.000. 2/4 S

BROKERS 773756 vende Sistiana appartamento libero, completamente arredato, recente costruzione, ingresso, soggiorno, cucina abitabile, due camere, servizio, due balconi, posto macchina. L. 93.000.000. 2/4 S

BROKERS 773756 vende via Rossetti (adiacenze) appartamento libero molto luminoso, recente costruzione, piano alto con ascensore, soggiorno, due camere, cucina abitabile, servizio, cantina, ripostiglio, balcone. L. 100 000.000. 2/4 S

BROKERS 773756 vende via Commerciale (adiacenze) appartamento libero, costruzione recente, vista panoramica su tutto il golfo, ingresso, due camere, soggiorno, cucina abitabile, servizio, disimpegno, ripostiglio, cantina, balcone, terrazza, box auto, giardino e solaio condominiale, ascensore. L. 109 000.000. Possibilità mutuo. 2/4 S

BROKERS 040 - 773756 vende SAGRADO in zona panoramica villa libera, recentissima costruzione, ingresso, salone, quattro camere, cucina, tripli servizi, terrazzo, balcone, box per tre auto, cantina, giardino 800 mq c.a. L. 137.000.000. Possibilità mutuo. 2/4 S

BROKERS 773756 vende Santa Barbara in zona panoramica, parte di bivilla, al grezzo avanzato, ingresso indipendente, salone, quattro camere, cucina abitabile, doppi servizi, cantina, soffitta, ripostiglio, tre terrazze, garage, giardino privato, riscaldamento autonomo L. 165.000.000. 2/4 S

BROKERS 773756 vende adiacenze piazza Garibaldi libero subito, locale d'affari ampia metratura, con cinque ampi fori, composto da unico vano, servizio, sottoscala, uffici collegati scala interna, terreno privato. L. 220.000.000. 2/4 S

BROKERS 040 - 773756 vende AQUILEIA villa libera, recente costruzione, ampio giardino alberato, pozzo artesiano, salone, tre camere, cucina abitabile, tinello, doppi servizi, doppio ingresso, due garage. L. 200.000.000. 2/4 S

BROKERS 773756 vende Sistiana zona verde villa recente costruzione ampio giardino c.a. 1000 mq, salone, soggiorno, quattro camere, cucina abitabile, cucinotto, tripli servizi, doppio ingresso, tripli ripostigli, posto macchina. L. 208.000.000. Possibilità mutuo. 2/4 S

BROKERS 040 - 773756 vende GORIZIA (via Ascoli) libero: camera, cucina abitabile, servizio. L. 6.500.000. 2/4 S

BROKERS 040 - 773756 vende Gorizia (via Ascoli) libero monolocale, servizio. L. 4.500 000. 2/4 S

BROKERS 040 - 773756 vende Gorizia (via Ascoli) soffitta libera c.a. 30 mq travatura a vista, servizio. L. 5.900.000. 2/4 S

BROKERS 040 - 773756 vende BRAZZANO DI CORMONS centralissimo locale d'affari libero, due fori, mq 75 c.a. con servizio, riscaldamento, retro negozio. L. 20.000.000. Possibilità mutuo. 2/4 S

BROKERS 040 - 773756 vende Brazzano di Cormons centralissimo libero in casetta, mq 130 c.a., completamente rimesso a nuovo, ingresso, salone con caminetto, tre camere, cucina, servizi, riscaldamento autonomo, posto macchina, giardino. L. 37.000.000. 2/4 S

BROKERS 773756 vende Brazzano di Cormons appartamento libero da ristrutturare, ingresso, due camere, cucina, servizio, balcone, soffitta, posto macchina, riscaldamento, giardino condominiale. L. 16.500.000. 2/4 S

CAMERA cucina bagno in S. Giacomo libero, telefonare 9-12 728334. 4874 S

CAMPO San Giacomo due camere cucina abitabile servizio occupato vendesi. Tel. 762138. 1781 S

CAR: CARSO rustico in fase di restauro possibilità ampliamento giardino 500 mq box vista 85.000 000. Tel. 631192. 4851 S

CAR: MUGGIA (Montedoro) villa recente due appartamenti: uno libero 3 stanze soggiorno cucina doppi servizi altro occupato monolocale giardino 300 mq 2 box 150.000.000. Tel. 631192. 4851 S

CAR: GUARDIELLA casa ottimo stato bifamiliare 5 stanze 2 mansarde abitabili 3 servizi 2 cuine taverna terrazza box giardino 300 mq vista 230.000.000. Tel. 631192. 4851 S

CAR: BESENGHI villa ottimo stato 200 mq abitabili giardino 600 mq garage 350.000.000. Tel. 631192. 4851 S

Continua in 15.a pagina

TRIBUNALE CIVILE E PENALE DI TRIESTE

Cron. 2314

Il giorno 29 maggio 1981, alle ore 9.30, si procederà alla vendita con incanto dei seguenti immobili di proprietà di Zannini Piero:

I lotto: 1/3 p.i. P.T. 2465 di Trieste (edificio in via Corridoni 3); prezzo base Lit. 67.100 000; offerte minime in aumento Lit. 500 000

II lotto: 1/3 p.i. P.T. 1120 di Trieste (edificio di via Venezian 7); prezzo base Lit. 216.300.000; offerte minime Lit. 1.000 000.

III lotto: 1/3 p.i. P.T. 13055 di Trieste (alloggio al V piano di Salita Montanelli 3); prezzo base Lit. 20.400.000; offerte minime Lit. 300.000.

IV lotto: 1/3 p.i. P.T. 23194 di Trieste (alloggio al I piano di viale XX Settembre 97); prezzo base Lit. 8.900.000; offerte minime Lit. 300.000.

V lotto: 1/6 p.i. P.T. 660 di Trieste (edificio in Corso Italia 13); prezzo base Lit. 83.600.000; offerte minime Lit. 500.000.

Il I e II lotto sono gravati da usufrutto.

Cauzione e spese fiscali: 25% del prezzo base, da depositare entro le ore 12 del giorno precedente la vendita. Termine per il deposito del saldo pieno: 30 giorni dall'aggiudicazione.

Informazioni in Cancelleria - stanza n. 241.

Trieste, 9 marzo 1981

IL CANCELLIERE
(Rubini)

Continuaz. dalla 14.a pagina

CAR: Occasionissima in favolosa villa zona residenziale vendiamo appartamento 300 mq da restaurare giardino 500 mq vista 100.000 000. Tel. 631192. 4851 S

CAR: OPICINA magazzino 120 mq possibilità trasformazione appartamento giardino 100 mq 42.000.000. Tel. 631192. 4851 S

CAR: GIULIA salone terrazze 3 stanze cucina doppi servizi 160 mq Comforts 120.000.000. Tel. 631192. 4851 S

CAR: SANVITO 80 mq 2 stanze cucina abitabile doppi servizi cantina ripostigli comforts 48 000.000. Tel. 631192. 4851 S

CAR: XX SETTEMBRE signorile 150 mq salone 4 stanze cucina doppi servizi riscaldamento autonomo 90.000.000. Tel. 631192. 4851 S

CAR: PERUGINO completamente rinnovato 60 mq camera cameretta cucina abitabile bagno ingresso 28.500.000. Tel. 631192. 4851 S

CAR: CORONEO mansarda rinnovata 2 stanze cucina bagno 28.000 000, altra GIULIA da restaurare 100 mq 3 stanze 29.000.000. Tel. 631192. 4851 S

CAR: SAN GIUSTO graziosissimo rinnovato ammobiliato nuovo stanza cucina doccia 28.000.000 mutuo approvato. Tel. 631192. 4851 S

CAR: MOLINO A VENTO da ristrutturare camera camerino cucina wc 20.000.000. Tel. 631192. 4851 S

CAR: ROIANO 70 mq arredato nuovo soggiorno cucinino 2 stanze bagno cantina comforts vista 58.000.000. Tel. 631192. 4851 S

CAR: ROIANO ammezzato 40 mq camera tinello cucinino bagno 18.000.000. Tel. 631192. 4851 S

CAR: via UDINE occupato 2 stanze soggiorno cucina doppi servizi 90 mq 41.000.000. Altro occupato 2 stanze cucina bagno 27.500.000. Tel. 631192. 4851 S

CAR: via VALMAURA locale d'affari 6 fori passo carrabile 100 mq 90.000.000. Tel. 631192. 4851 S

CERCASI appartamento composto soggiorno, stanza matrimoniale, stanzetta cucina, doppi servizi, max 50.000.000, pagamento contanti. Scrivere a Publikompass, cassetta n. 26-O, 34100 Trieste. 4688 S

CERCASI in acquisto o affitto appartamento uso ufficio, 170 mq circa centralissimo, tutti confort. Tel. 630685. 4788 S

CERCASI locale vetrinato circa 100-120 mq esposizione autovetture, in affitto o acquisto. Pagamento contanti. Scrivere a Publikompass, cassetta n. 28-O, 34100 Trieste. 4691 S

CERCO a Lignano Pineta villetta monofamiliare 2 camere soggiorno cucina con giardino. Tel. ore 9-12, 764848 050195 S

CERCO appartamento 3 stanze cucina bagno anche casa d'epoca. Tel. 796524 Doio, ore 17. 4851 S

CERCO da privati in Gorizia e provincia appartamento max 85 mq anche occupato. Telefonare allo 0481-45284. 1000/4 S

CERCO in acquisto solo da privato appartamento libero 80-130 mq esclusi mediatori e agenzie. Telefonare 755059. 14/4 S

CERVIGNANO centro vendesi appartamento 84 mq primo ingresso, uso ufficio o abitazione. Telefonare 0431-91023. 355 S

COMPRO da privati appartamento signorile oltre 149 mq oppure villa o casetta, pagamento contanti. Tel. 755059. 14/4 S

DA 10 milioni Piazza Perugino vendonsi occupati varie dimensioni. Tel. 766676. 19/4 S

DUINO privato vende appartamento salone, due stanze, tavernetta, cucina, doppi servizi, grande terrazza, garage, giardino condominiale. Pomeriggio, 208523. 4676 S

EUROPA IMMOBILIARE HORTIS. Occupato affarone salone, 3 stanze, cucina, bagno, wc separato, ripostiglio, autometano vendesi, 34.000.000. INFORMAZIONI CRISPI 3, TEL. 755672. 4816 S

EUROPA IMMOBILIARE HORTIS. Occupato affarone vendesi 5 stanze, cucina, wc, 26.000.000. INFORMAZIONI CRISPI 3, TEL. 755672. 4816 S

EUROPA IMMOBILIARE MARINA. Mansarda completamente restaurata, bagno, soggiorno, cucina, attrezzata, caminetto funzionante, vendesi libera. INFORMAZIONI CRISPI 3, TEL. 755672. 4816 S

EUROPA IMMOBILIARE SAN GIACOMO. Appartamento 1 stanza, cucina, wc, occupato vendesi 10.000.000. Possibilità mutuo. ALTRO 2 stanze, cucina, wc doccia occupato vendesi 18.000.000. ALTRO 2 stanze cucina, wc, vendesi occupato 14.000.000. INFORMAZIONI CRISPI 3, TEL. 755672. 4816 S

EUROPA IMMOBILIARE. Mansarda 1 stanza wc doccia, riscaldamento metano e grande sottotetto completamente restaurato, vendesi libera. 24.000.000. CRISPI 3, TEL. 755672. 4816 S

EUROPA IMMOBILIARE SAN GIACOMO. Appartamento 2 stanze, cucina, poggiolo wc, doccia libera vendesi 24.000.000. INFORMAZIONI VIA CRISPI 3, TEL. 755672. 4816 S

EUROPA IMMOBILIARE AFFARONE PICCARDI bassa appartamenti occupati vendonsi 60 mq 2 stanze, stanzetta, cucina, wc con possibilità bagno 12.500.000. INFORMAZIONI VIA CRISPI 3, TEL. 755672. 4816 S

EUROPA IMMOBILIARE CONTI. Affarone occupato 2 stanze, soggiorno, cucina, bagno, poggiolo, ripostiglio, cantina, vendesi 37.000.000. In attesa di svincolo offriamo al compratore alloggio in affitto di 2 stanze stanzetta cucina wc. INFORMAZIONI VIA CRISPI 3, TEL. 755672. 4816 S

EUROPA IMMOBILIARE CONTI. Occupato stanza, stanzetta, cucina, wc, doccia, vendesi 20.000.000 con possibilità mutuo. INFORMAZIONI CRISPI 3, TEL. 755672. 4816 S

EUROPA IMMOBILIARE Giulia 2 stanze, stanzetta, grande cucina, wc possibilità doccia, vendesi libero 21.000.000. CRISPI 3, TEL. 755672. 4816 S

FINO 2.000.000 mq calpestabili offro per muri negozio anche occupato purché veramente centrale. Scrivere a Publikompass, cassetta 43-M, 34100 Trieste. 4003 S

FUTURA IMMOBILIARE vende via Lamarmora recente costruzione cucinino soggiorno matrimoniale bagno ripostiglio poggiolo confort. Informazioni, tel. 62991. 4749 S

GABETTI vende zona S. Giacomo appartamento cucina soggiorno stanza stanzetta servizi prezzo interessante lire 16.500.000. Tel. 764664. 050195 S

GABETTI vende a Duino in villetta a schiera appartamenti composti da cucina, ampio soggiorno con caminetto, 3 stanze, cantina, taverna, giardino proprio, posto auto, consegna estate 81 lire 135.000.000. Possibilità mutuo fondiario ventennale. Visione piante ns. uffici via Carducci 20, tel. 764842. 050195 S

GABETTI vende appartamento libero completamente ristrutturato ampia metratura cucina soggiorno 3 stanze servizi tel. 764664. 050195 S

GABETTI vende appartamentino libero con vista mare cucinino tinello 1 stanza bagno poggiolo tel. 764842. 050195 S

GABETTI vende appartamento libero cucina 2 stanze servizi zona centrale tel. 764664. 050195 S

GABETTI vende appartamento libero in casa recente cucina soggiorno 2 stanze servizi poggioli tel. 764842. 050195 S

GABETTI vende viale d'Annunzio appartamento composto da cucina camera cameretta servizi lire 17 000.000. Tel. 764664. 050195 S

GABETTI vende via Foscolo appartamento piano alto luminoso cucina soggiorno 2 stanze servizi lire 23.000.000. Tel. 764664. 050195 S

GABETTI vende zona Roiano in casa d'epoca appartamento cucina soggiorno 2 stanze servizi. Possibilità mutuo finanziario decennale. Tel. 764842. 050195 S

GABETTI vende strada del Friuli appartamento mansardato in villa salone cucina 2-3 stanze servizi terrazzo giardino posto auto. Tel. 764664. 050195 S

GENERALE FONDIARIA Valmaura libero attico recentissimo rifiniture accurate soggiorno 3 camere cucina doppi servizi 2 ripostigli 110.000.000 mutuabili. Tel. 631013. 15-4 S

GENERALE FONDIARIA via Manna libero recente ingresso salone 3 camere cucina doppi servizi. Possibilità mutuo. Tel. 631036. 15-4 S

GENERALE FONDIARIA Cologna libero recente soggiorno 2 camere cucinino servizi poggiolo terrazzo cantina soffitta 42.000.000. Tel. 631013. 15-4 S

GENERALE FONDIARIA adiacenze via Fabio Severo libero buono stato soggiorno 2 camere cucina servizi cantina 50.500.000 dilazioni. Tel. 631036. 15-4 S

GENERALE FONDIARIA S. Vito casetta da ristrutturare con 100 mq giardino 43.000.000 mutuabili. Tel. 631013. 15-4 S

Alitalia

RETE INTERNAZIONALE

PARTENZE

da Ronchi per:	Partenze	Arrivi
Amsterdam	07.00	11.40
	14 40	18.20
Atene	11.35	18.35
Barcellona	07.00	11.55
Bruxelles	14.40	18.40
Copenaghen	07.00	13.10
Dusseldorf	14.40	20.35
Francoforte	14.40	20.45
Londra	14.40	19.05
Madrid	11.35	17.00
Malta	07.30	14.15
Monaco	14.40	20.25
Parigi	07.00	10.20
	14.40	19.35
Stoccolma	07.00	15.10
Stoccarda	14.40	21.40

ARRIVI

per Ronchi da:	Partenze	Arrivi
Amsterdam	19.10	22.50
Bruxelles	10.45	14.00
Copenaghen	18.05	22.50
Düsseldorf	16.35	22.50
Francoforte	10.50	14 00
Londra	17.00	22.50
Madrid	12.40	18.25
	17.45	22.10
Malta	15.05	22.10
Monaco	17.35	22.50
Parigi	08.10	14.00
Stoccolma	16.05	22.50
Stoccarda	08.20	14.00
Zurigo	09.40	14.00
	17.25	22.50

ati

RETE NAZIONALE

PARTENZE

da Ronchi per:	Partenze	Arrivi
Alghero	07.30	11.25
Bari	07.30	13.40
	11.35	18.15
	19.05	22.45
Brindisi	11.35	18.15
	19.05	22.45
Cagliari	07.30	13.25
	11.35	14.35
	19.05	23.59
Catania	07.30	13.20
	11.35	14.35
	19.05	22.40
Genova	14.40	19.05
Lampedusa	07.30	12.05
Milano	07.00	07.50
	14.40	15.30
Napoli	07.30	10.35
	11.35	16.55
Olbia	19.05	22.40
Palermo	07 30	10.35
	11.35	15.30
Reggio Calabria	07.30	10.45
Roma	07.30	08.35
	11.35	12.40
	19.05	20.10
Trapani	11.35	14.35

ARRIVI

per Ronchi da:	Partenze	Arrivi
Alghero	07.25	10.55
	15.30	18.25
Bari	07.00	10.55
	14.20	18.25
	18.55	22.10
Brindisi	07.00	10.55
	18.55	22.10
Cagliari	07.00	10.55
	15.15	18.25
	18.50	22.10
Catania	07.30	10.55
	14.10	18.25
	18.30	22.10
Genova	10.00	14.00
Lampedusa	13.00	22.10
Milano	13.10	14.00
	22.00	22.50
Napoli	07.00	10.55
	17.55	22.10
Olbia	07.25	10.55
Palermo	06.55	10.55
	19.00	22.10
Reggio Calabria	07.40	10.55
	15.00	18.25
Roma	09.45	10.55
	17.15	18.25
	21.00	22.10
Trapani	15.15	18.25

GENERALE FONDIARIA adiacenze piazza Hortis libera mansarda semiristrutturata camera cucina servizio con doccia 17.000.000. Tel. 631013. 15-4 S

GENERALE FONDIARIA zona Balamonti libero attico recentissimo rifiniture lusso salone 4 camere cucina doppi servizi 3 ripostigli lavanderia cantina grande terrazzo box per 3 auto. Trattative riservate. Tel. 631036. 15-4 S

GENERALE FONDIARIA prima periferia libere casette a schiera da ristrutturare con 1000 mq terreno. Trattative riservate. Tel. 631013. 15-4 S

GENERALE FONDIARIA via Combi libero recente salone 2 camere cucina doppi servizi cantina. Dilazioni. Tel. 631013. 15-4 S

GENERALE FONDIARIA S. Croce villa da ultimare con 5000 mq terreno in parte a vigneto. Trattative riservate. Tel. 631036. 15-4 S

GENERALE FONDIARIA semiperiferica libera villa recentissima ottimo stato rifiniture di lusso confort ampio parco. Trattative riservate. Tel. 631036. 15-4 S

GENERALE FONDIARIA centrale recente buono stato soggiorno 2 camere cucina doppi servizi ripostiglio. Possibilità mutuo. Tel. 631013. 15-4 S

GENERALE FONDIARIA adiacenze viale d'Annunzio recente camera cucina servizi 22.000.000. Tel. 631036. 15-4 S

GENERALE FONDIARIA adiacenze Università casetta bifamiliare da ristrutturare con 400 mq terreno 45.000.000. Tel. 631013. 15-4 S

GENERALE FONDIARIA via dell'Istria stabile d'epoca camera cucina servizio 11.000.000. Tel. 631036. 15-4 S

GENERALE FONDIARIA zona Balamonti recente soggiorno camera cucinino servizi ripostiglio 24.000.000. Tel. 631036. 15-4 S

GENERALE FONDIARIA S. Luigi appartamento in casetta 2 camere tinello cucinino servizi giardino 21.000.000. Tel. 631036. 15-4 S

GENERALE FONDIARIA adiacenze via Revoltella recente soggiorno camera cucinino servizi cantina 24.000.000. Tel. 631013. 15-4 S

GENERALE FONDIARIA Roiano stabile d'epoca 2 camere cucina servizio 15.500.000. Tel. 631036. 15-4 S

GENERALE FONDIARIA adiacenze via Madonnina stabile d'epoca 2 camere cucina servizio 18.500.000. Tel. 631036. 15-4 S

GEOM. SBISA' viale Miramare (Leopardi) quarto piano da restaurare saloncino camera camerino cucina wc 26 000.000 tel. 942494. 1978 S

GEOM. SBISA' Muggia VILLA bifamiliare dominante golfo 280.000.000 tel. 942494. 1798 S

GEOM. SBISA' Muggia mare VILLA panoramica salone tre camere cucina servizi terrazze immense 180.000.000 tel. 942494. 1798 S

GEOM. SBISA' Visogliano villetta nuova da amatore rifiniture legno 114 mq più terreno 700 mq tel. 942494. 1798 S

GEOM. SBISA' Sistiana VILLA nuova primo ingresso salone taverna cinque camere garage quattro servizi informazioni Ippodromo 14. 1798 S

GEOM. SBISA' Carso VILLA lussuosa moderna stile rustico da amatore 200 mq più cantine garage terreno favoloso 11.000 mq 300.000.000 tel. 942494. 1798 S

GEOM. SBISA' occasione Carso villa da ristrutturare due saloni cucina servizi nove camere terreno 1200 mq 160.000.000 tel. 942494. 1798 S

GEOM. SBISA' vende prossima consegna vista mare appartamento con mansarda tel. 942494. 1798 S

GEOM. SBISA' MAGAZZINO 70 mq via Alfieri 10 altezza 2.40 tel. 942494. 1798 S

GEOM. SBISA' vende direttamente S. Giacomo Zenone 10 stabile con progetto approvato totale restauro 45 000.000 tel. 942494. 1798 S

GEOM. SBISA' Visogliano-Sistiana DUE VILLE a schiera affiancate salone taverna cucina tre camere doppi servizi garage terreno 2000 mq prezzi da 140.000.000 tel. 942494. 1798 S

GEOM. SBISA' ROMAGNA PRESTIGIOSO recente salone tre camere camerino cucina doppi servizi ripostiglio terrazza cantina garage giardino abitabili 147 mq 130.000.000 tel. 942494. 1798 S

GEOM. SBISA' VENDE DIRETTAMENTE (esenti provvigione) VILLETTE a schiera prossima consegna zona residenziale OPICINA visione piante plastico Studio Ippodromo 14 con visita IMMEDIATA in cantiere tel. 942494. 1798 S

GEOM. SBISA' Barriera intero stabile cinque piani 500 mq 68.000.000 tel. 942494. 1798 S

GEOM. SBISA' prossima consegna Rozzol vista mare saloncino cucina camera camerino doppi servizi ripostiglio terrazza cantinetta garage 68.000.000 tel. 942494. 1798 S

GIERARDINI corso Italia 31 propone centro libero signorile soggiorno due stanze cucina doppi servizi ingresso terrazzo tel. 64346. 050197 S

GIERARDINI propone Sistiana villa bifamiliare con giardino vista panoramica tel. 64346. 050197 S

GIERARDINI propone via Orsera appartamento nuovo liberabile lussuoso tel. 64346. 050197 S

GIERARDINI propone via Vignola liberabile lussuoso con giardino tel. 64346. 050197 S

GIERARDINI propone zona Università occupato due stanze stanzetta cucina doppi servizi tel. 64346. 050197 S

GIERARDINI propone Rolano 2 stanze cucina bagno tel. 64346. 050197 S

GIERARDINI propone piazza Goldoni libero signorile tel. 64346. 050197 S

GIERARDINI propone via Cadorna mansarda mq 100 tel. 64346. 050197 S

GIERARDINI propone Chiampore appartamento liberabile in villa tel. 64346. 050197 S

GIERARDINI propone Muggia villino unifamiliare liberabile tel. 64346. 050197 S

GIERARDINI propone S. Giuseppe appartamento libero in villa con giardino tel. 64346. 050197 S

GIERARDINI propone magazzino mq 120 servizi vari usi tel. 64346. 050197 S

GIERARDINI cerca uso uffici mq 400 centrale tel. 64346. 050197 S

GIERARDINI cerca appartamenti, casette tel. 64346. 050197 S

GIOVANE professionista acquista urgentemente appartamento zona Monfalcone - Gorizia solo vera occasione. Telefonare pomeriggio ore 15-16. 040/764041. 2/4 S

STANDA

dal 27 aprile al 9 maggio

compri 3 paghi 2

33% di sconto su una vasta serie di articoli di prima utilità nei reparti
abbigliamento • casa • profumeria

alcuni esempi:

3 gruppi 3 collants ~~3900~~ **2600**

3 calzini in cotone per uomo ~~4200~~ **2800**

3 pacchi cotone oro gr. 50 ~~1500~~ **1000**

3 mutandine plastica ~~2100~~ **1400**

3 dentifrici Chlorodont ~~4500~~ **3000**

3 saponette Paglieri ~~1650~~ **1100**

3 rotoli alluminio m.15 ~~4350~~ **2900**

3 piatti piani o fondi o frutta ~~2550~~ **1700**

3 bavaglini ~~2850~~ **1900**

e poi cerca gli "articoli Stella", i più richiesti dai nostri clienti

articolo stella 50 anni

alla Standa compri bene perchè Standa sa comprare

* è una società del gruppo MONTEDISON

Effettuata comunicazione ai sensi dell'art. 8 Legge 19/3/1980 n° 80

GRADO centro vendesi appartamento mq 95 riscaldamento autonomo. Telefonare ore pasti al 0431/80914. 050192 S

GRETTA: panoramici pronta consegna ingresso indipendente terrazze giardino vende direttamente Impresa costruzioni telefonare ore 8-14 414514. 4736 S

GRIMALDI 040/764952. Via Palestrina 10; 8.30-17.30; Servola recente libero soggiorno camera cucina servizi posto macchina 40.500.000. 1000/4 S

GRIMALDI 040/764952. Campi Elisi libero 2 camere cucina servizi cantina 36.000.000. 1000/4 S

GRIMALDI 040/764952. Adiacenze via Rossetti libero ultimo piano di circa 170 mq costruzione recentissima 1000 4 S

GRIMALDI 040/764952. Via Petrarca soggiorno camera cucinotto servizi cantina 26.500.000. 1000/4 S

GRIMALDI 040/764952. Centrale libero recente soggiorno 3 camere cucina doppi servizi 2 terrazzi ripostiglio. 1000/4 S

GRIMALDI 040/764952. Strada Vecchia dell'Istria attico libero di circa 75 mq più terrazzo. 1000/4 S

GRIMALDI Adiacenze via Commerciale in stabile decoroso proponiamo appartamenti liberi ed occupati a partire da 23.000.000. Per maggiori informazioni telefonare al 764952. 1000/4 S

GRIMALDI 040/764952. Libero recente panoramico attico più mansarda 135.000.000. 1000/4 S

GRIMALDI 040/764952. San Giusto mansarda libera ristrutturata 28.500.000. 1000/4 S

GRIMALDI 040/764952. Zona Ippodromo libero soggiorno 2 camere cucina servizi 49.500.000. 1000/4 S

GRIMALDI 040/764952. Molino a Vento libero miniappartamento 34.000.000. 1000/4 S

GRIMALDI 040/764952. Libero recentissimo appartamento con giardino soggiorno 2 camere cucina servizi balcone cantina posto macchina. 1000/4 S

GRIMALDI 040.764952. Rozzol casetta libera 3 camere cucina abitabile 2 servizi cantinetta terrazza posto macchina 96.000.000. 1000/4 S

GRIMALDI 040/764952. Piazza Sansovino libero camera cucina servizi 19.200.000. 1000/4 S

GRIMALDI 040/764952. Opicina primo ingresso in villa con giardino proprio e box. Mutuo fondiario già approvato. 1000/4 S

GRIMALDI 040/764952. Lignano villetta libera ammobiliata su due piani con giardino e box 130.000.000. 1000/4 S

GRIMALDI 040/764952. Sauris campi da sci proponiamo albergo libero recentissimo. Trattative riservate. 1000/4 S

GRIMALDI 040/764952. Marina libero capannone di circa 170 mq 85.000.000. 1000/4 S

GRIMALDI MONFALCONE 0481/45284 piazza Cavour 23, 8.30-17.30, prestigioso appartamento centrale, recente, luminoso di circa 150 mq. 1000/4 S

GRIMALDI 040/764952. Rive magazzino libero con passo carraio 100.000.000. 1000/4 S

GRIMALDI MONFALCONE 0481/45284 appartamento libero luminoso in zona centrale di circa 80 mq anche uso ufficio. 1000/4 S

GRIMALDI MONFALCONE 0481/45284 in Ronchi periferia villetta bifamiliare con giardino. 1000/4 S

GRIMALDI MONFALCONE 0481/45284 in Gorizia appartamento libero ristrutturato di circa 150 mq. 1000/4 S

GRIMALDI MONFALCONE 0481/45284 in Gorizia mini appartamento libero in costruzione recente. 1000/4 S

GRIMALDI MONFALCONE 0481/45284 casetta rurale libera con terreno L. 12.500.000. 1000/4 S

IL QUADRIFOGLIO passo Goldoni 2 TEL. 772737 772354 vende mansarde centralissime da rimodernare da L. 24.000.000. 12/4 S

IL QUADRIFOGLIO vende PADOVAN prontoingresso ampia cucina saloncino matrimoniale doccia cantina L. 28.000.000. TEL. 772737. 12/4 S

IL QUADRIFOGLIO vende BENUSSI libero soggiorno camera cucina bagno posto macchina L. 36.000.000. TEL. 772354. 12/4 S

IL QUADRIFOGLIO vende GATTERI terzo piano buono stato salone camera stanzetta servizi ripostiglio L. 45.000.000. TEL. 772737. 12/4 S

IL QUADRIFOGLIO vende MONFALCONE mediosignorile cucina soggiorno due stanze bagno ripostiglio terrazza posto macchina. TEL. 772354. 12/4 S

IL QUADRIFOGLIO vende ROSSETTI quarto piano cucina due stanze bagno ripostiglio poggiolo comfort. TEL. 772737. 12/4 S

IL QUADRIFOGLIO vende S. GIACOMO piano alto 70 mq terrazze L. 46.000.000. TEL. 772354. 12/4 S

IL QUADRIFOGLIO vende adiacenze SEVERO recente cucina due stanze bagno terrazza L. 49.000.000. TEL. 772737. 12/4 S

IL QUADRIFOGLIO vende GINNASTICA piano alto 83 mq con poggiolo terrazza moderni comfort L. 57.000.000. TEL. 772354. 12/4 S

IL QUADRIFOGLIO vende ROIANO ottimo stato soggiorno due stanze cucinino bagno ripostiglio cantina poggiolo terrazzino. TEL. 772737. 12/4 S

IL QUADRIFOGLIO vende VALDIRIVO autoriscaldamento cucina 3 stanze stanzetta servizi verandina. TEL. 772354. 12/4 S

IL QUADRIFOGLIO vende GIULIA adatto ufficio 100 mq primo piano autoriscaldamento. TEL. 772737. 12/4 S

IL QUADRIFOGLIO vende zona IPPODROMO recentissimo cucina due stanze cameretta bagno cantina poggiolo. TEL. 772354. 12/4 S

IL QUADRIFOGLIO vende CARPINETO ingresso salone matrimoniale cameretta cucina bagno ripostiglio poggiolo campi tennis giardino condominiale. TEL. 772737. 12/4 S

IL QUADRIFOGLIO vende pressi MIONI perfette condizioni 70 mq dotato moderni comfort prezzo interessante. TEL. 772354. 12/4 S

IL QUADRIFOGLIO vende TIBULLO recente cucinino tinello due stanze bagno ripostiglio terrazzino L. 54.000.000. TEL. 772737. 12/4 S

IL QUADRIFOGLIO vende CARSO terreni inedificabili pianeggianti prezzo conveniente. TEL. 772354. 12/4 S

IL QUADRIFOGLIO vende MONFALCONE signorile 155 mq box terrazze finiture accurate. TEL. 772354. 12/4 S

IL QUADRIFOGLIO vende GRETTA prestigioso appartamento ampio ingresso cucina salone due camere cameretta due bagni terrazza panoramica soffitta posti macchina coperti. TEL. 772737. 12/4 S

IL QUADRIFOGLIO vende casette ville bifamiliari SISTIANA ZAULE MUGGIA S. BARBARA adiacenze COLONIA BARCOLA informazioni presso nostri uffici. 12/4 S

IL QUADRIFOGLIO vende ROZZOL casetta unifamiliare con terrazza cortile proprio vista panoramica. TEL. 772737. 12/4 S

IL QUADRIFOGLIO vende BALAMONTI muri attività commerciale totali 80 mq. TEL. 772354. 12/4 S

IL QUADRIFOGLIO vende DUINO recentissimo soleggiato salone 2 stanze cucina servizi ripostiglio terrazza box. TEL. 772737. 12/4 S

IL QUADRIFOGLIO vende VILLA VICENTINA terreno costruibile con tutti i servizi in fase di ultimazione. TEL. 772354. 12/4 S

IL QUADRIFOGLIO vende F. SEVERO appartamento 100 mq prezzo affare 32.000.000. TEL. 772737. 12/4 S

IL QUADRIFOGLIO vende D'ANNUNZIO luminosissimo 3 stanze ampia cucina bagno ripostiglio cantina. TEL. 772354. 12/4 S

IL QUADRIFOGLIO vende via A. EMO libero ampia metratura giardino condominiale prezzo interessante. TEL. 772737. 12/4 S

IL QUADRIFOGLIO vende S. GIOVANNI recentissimo occupato 70 mq 30.000.000. TEL. 772354. 12/4 S

IL QUADRIFOGLIO vende VALMAURA occupato perfette condizioni tutti comfort 29.000.000 ottimo investimento. TEL. 772737. 12/4 S

IMMOBILIARE CIVICA vende Roiano 2 stanze, stanzetta, cucina, bagno, riscaldamento, S. Lazzaro 10. Tel. 61712. 1841 S

IMMOBILIARE CIVICA vende ATTICO ROSSETTI lussuoso, 2 saloni, 3 stanze, tripli servizi, grandi terrazze, 2 garage, centralmetano, ascensore, S. Lazzaro, 10. Tel. 61712. 1841 S

IMMOBILIARE CIVICA vende S. GIACOMO stanza cucina, servizi 16.500.000. Sa. Lazzaro, 10. Tel. 61712. 1841 S

IMMOBILIARE CIVICA vende paraggi ROSSETTI nuovo, salone 2 stanze, cucina, due bagni, 3 poggioli, autoriscaldamento, metano, rifiniture accuratissime, S. Lazzaro 10. Tel. 61712. 1841 S

IMMOBILIARE CIVICA vende paraggi PERUGINO 3 stanze, cucina, bagno, poggiolo, armadimuro, centralnafta, ascensore, S. Lazzaro, 10. Tel. 61712. 1841 S

IMMOBILIARE CIVICA vende bellissima villa zona NAVALI salone, 5 stanze, cucina, doppi servizi, terrazza, garage, 700 mq giardino, S. Lazzaro, 10. Tel. 61712. 1841 S

IMMOBILIARE CIVICA vende S. GIACOMO stanza, cucina, gabinetto rinnovato 16.000.000. S. Lazzaro 10. Tel. 61712. 1841 S

IMMOBILIARE CIVICA vende SISTIANA in palazzina salone, 2 stanze, cucina, bagno, poggiolo, giardino proprio, riscaldamento, posteggio macchina. S. Lazzaro 10. Tel. 61712. 1841 S

IMPRESA vende pied a terre via Vergerio 7, libero in stabile recentissimo. Tel. 767022 ore 9-12. 4798 S

IN ROIANO cucinotto camera soggiorno bagno riscaldamento centrale libero 1982 occasione telefonare 9-12 728334. 4874 S

L'ISTITUTO autonomo case popolari della provincia di Udine vende numero un locale a uso negozio o ufficio in Udine, p.le Carnia 5, (Villaggio del Sole). Per informazioni telefonare al 205241/0432. 050189 S

LIBERO soleggiato recente 2 stanze cucina abitabile poggiolo ripostiglio cantina posteggio vendo. Tel. 822912. 4716 S

LIBERO ristrutturato a S. Giusto 2 camere bagno cucina telefonare 9-12 728334. 4874 S

LIBERO 2 stanze, cucina servizio vista centrale vende privato 26.000.000. Tel. 61113 ore pasti. 1828 S

LOCALE d'affari centralissimo zona Donota 2 fori acqua luce industriale offresi telefonare 9-12 728334. 4874 S

LORENZA vende: zona Viale appartamento libero mq 120 3 stanze saloncino, cucina servizi 45.000.000. Altro Gatteri IV piano mq 166 salone 3 stanze, cucina, doppi servizi, terrazze tutti conforts. Tel. 734257. 1842 S

LORENZA vende: Perugino, stanza, cucina, bagno, wc, poggiolo 25.000.000 altro stanza cucina wc 15.000.000. Altro stanza cucina wc 6.000.000. Tel. 734257. 1842 S

LORENZA vende occupato I piano bellissimo mq 100 3 stanze, cucina bagno wc, ripostiglio 28.000.000. Tel. 734257. 1842 S

LORENZA vende Sistiana bellissimo con giardino proprio 2 stanze soggiorno cucinino bagno. Tel. 734257. 1842 S

MARIAPIA Immobiliare 68111 mattino vende: attico lussuoso zona residenziale: 3 stanze, salone, bagno, cucina, con soprattico: saloncino, stanza, bagno, cucina, terrazze con vista, garage. 4835 S

Continua in 18.a pagina

BREMA VIA MAZZINI 16 TEL. 68605

Il centro «box doccia» in centro città

DUSCHOLUX: prestigioso prodotto tedesco-svizzero

VIKING: il meglio in campo nazionale

FRIGES: le belle cabine a prezzo contenuto

Cabine e pareti per vasca di alta qualità a prezzo contenuto

In v.le D'Annunzio 6, tel. 782712 mobili bagno componibili a prezzi interessanti: modelli 1981

ABBIAMO IN VENDITA VILLE TUTTE PRESTIGIOSE

isolate e a schiera, monofamiliari e bifamiliari.

ZONE: Opicina - Sistiana - Visogliano - Malchina - Sales - Muggia - Grado. **Prezzi da 125.000.000 in su.**

Visione piante, progetti e plastici:

STUDIO IMMOBILIARE GEOM. SBISÀ
Viale Ippodromo, 14 - Telef. 040/942494

M. C. P.

VIA S. FRANCESCO 9

le migliori

Carte da parati e moquettes

Rivestimenti speciali per bagni: sugheri da parete e pavimento. Tessuto-spugna speciale per pareti, rivestimenti vinilici, rivestimenti metallizzati e tipo radica, moquette speciale per bagno.

Forniture particolari per architetti, arredatori, imprese artigiani.

MOQUETTE? ASPENAVI!

VIALE XX SETTEMBRE 47

a fianco del Politeama Rossetti

CRONACHE DELLO SPORT

SI GIOCA PER LA SALVEZZA ED IL PRIMATO TRA L'UDINESE E LA JUVENTUS (INIZIO ORE 16)

Il campionato guarda al «Friuli»

UDINE — Sembra quasi di vivere la vigilia di un avvenimento sportivo in un'atmosfera all'«americana», colorita cioè di dichiarazioni, sparate, propositi, quasi provocazioni di un avversario nei confronti dell'altro. Enzo Ferrari, almeno per una volta (ma forse lo fa apposta) pare quasi rassegnato, o perlomeno molto scettico sulle possibilità che l'Udinese ha di battere la Juventus. Teofilo Sanson dal canto suo abbandona diplomazia e mezze misure, come del resto fa sempre nelle occasioni importanti, e sentenzia la vittoria dell'Udinese e lo scudetto al Napoli.

Trapattoni da un lato, Zoff, Brady, Causio e tutti gli altri proclamano solennemente di venire a Udine per vincere, per assicurarsi i due punti, per continuare a pieno titolo la corsa allo scudetto. Dino Zoff, l'unico che il giorno di Pasqua, giocando con la Nazionale contro la Germania dell'Est sia stato applaudito, sa che il clima sarà oggi completamente diverso, ma non se ne fa un cruccio: se potesse fare qualcosa per salvare l'Udinese lo farebbe, ma indipendentemente però dalla Juventus, alla quale invece dedicherà ogni sua energia anche contro l'Udinese, sentimentalisti e atmosfera casalinga a parte.

Per tutti dunque c'è la solita, quasi banale domanda destinata a rimanere senza risposta fino alle 17.45 di oggi: quante possibilità ha l'Udinese di fare risultato? E' davvero possibile che gli uomini di Ferrari riescano a conquistare almeno un punto, o addirittura la vittoria, contro una squadra che sta girando a mille e che desterebbe preoccupazione a qualsiasi avversaria, anche di alto rango?

Quante possibilità per i friulani di uscire indenni da questo confronto di enorme importanza per entrambe le contendenti? Tante, poche, qualcuna... Ci sta qualsiasi tipo di risposta, per il semplice motivo che il verdetto verrà dato dal campo, e su queste, date condizioni del terreno di gioco, che si preannuncia piuttosto pesante e quindi in grado di sfavorire la squadra più tecnica.

Dalla condizione psicologica dei giocatori schierati sui due fronti (gli juventini giocano grosso, forse più degli stessi friulani, che non possono realisticamente fare conto sui punti in palio oggi per fare un ulteriore passo in avanti in classifica, anche se ne avrebbero tanto bisogno); dall'apporto del pubblico, che soprattutto in certi frangenti può rivelarsi importantissimo, se non determinante; dalla disponibilità degli uomini, che in questo caso vede svantaggiata l'Udinese.

Se infatti è fuor di dubbio che il tasso tecnico degli ospiti sia ben più alto di quello della squadra di Ferrari, è altrettanto fuori di dubbio che l'assenza di Neumann peserà molto, sotto tutti i punti di vista, anche da quello della disciplina tattica da tenere sul campo.

E allora, dunque, quale potrebbe essere l'arma vincente dell'Udinese? Quella della grinta, naturalmente, unita alla prudenza: cercare cioè di asfissiare tutti gli juventini, in ogni zona del campo, di aggredirli in continuazione senza lasciare loro il tempo di respirare e soprattutto di ragionare.

La Juventus, scontata l'assenza di Fanna per squalifica e la presenza quasi certa ci Cuccureddu, nonostante la sciatalgia, dovrebbe scendere in campo con Zoff; Cuccureddu, Cabrini, Furino, Gentile, Scirea, Causio, Tardelli, Bettega, Brady, Marocchino; in panchina, Bodini, Brio, Storgato, Prandelli e Verza. Se Cuccureddu non dovesse farcela, il suo posto verrà preso da Brio.

Per quanto l'Udinese, Ferrari non ha ancora lasciato trasparire i suoi intendimenti; sono scontate le assenze di Neumann, per squalifica e di Cinquetti, che avrebbe potuto essere il suo sostituto per infortunio e la non utilizzazione di Vriz. La formazione potrebbe quindi essere la seguente: Della Corna, Gerolin, Tesser, Miani, Fellet, Billia, Maritozzi (Papais), Pin, Cinello, Miano, Zanone; in panchina, Pazzagli, Fanesi, Papais (Maritozzi), Pradella, Bacci.

Giorgio Verbi

Tre per uno scudetto

ROMA — Il campionato, dopo la deludente sosta a Udine con la Germania Est ricomincia. E ricomincia con Juve Roma e Napoli a scannarsi per lo scudetto. Con super-incassi negli stadi. Ad Ascoli, per esempio. Dove per una stagione intera hanno invano atteso calcio d'alto livello. Partito GiBì Fabbri, non solo l'Ascoli è rimasto in zona-retrocessione ma non ha neppure più dato spettacolo. Allora, tanto valeva... Mazzone recupera Gasparini e Scorsa nel pacchetto difensivo. In attacco, si affida a Trevisanello. Anastasi non ce la fa. Ma la Roma è di nuovo al completo: Pruzzo e Bruno Conti hanno recuperato in pieno. Liedholm vuol dar ragione a chi giudica la Roma «squadra più da trasferta»; l'en plein in terra marchigiana è allora d'obbligo.

Il Napoli ha l'ostacolo più facile, così sulla carta. Il Perugia, che ha brillato solo in Bagni, per tutta la stagione. Ma ora perfino Bagni è in ribasso, la Nazionale non l'ha mostrato troppo in vena. Il Napoli vero, guidato da un Krol magistrale, non può temere insidie. Poi Marchesi ripensa alla partita tutta grinta sfoggiata dal Perugia contro la Juve e tradisce un brivido sotto il self control stile britannico.

E la Juve? la Juve va a Udine. Ai friulani manca il catalizzatore Neumann. I ragazzini sono promettenti, ma Ferrari non può pretendere troppo da loro. La Juve è in forma, si è solo allenata contro i tedeschi dell'Est. Gentile e soci sapevano bene che sette giorni dopo allo stadio «Friuli» ci sarebbe stata ben altra platea, per loro. Obiettivo scudetto.

L'alta classifica si ferma qui. Torino-Inter sarà scontro fra grandi deluse. I granata devono far senza Cuttone e D'Amico. In compenso la difesa recupera Danova. C'è un Graziani col dente avvelenato per i fischi azzurri. Sull'altro fronte, tutta un'Inter avvilita dal lancio di agrumi al termine della gara con Real. Bella parata di frustrati. Speriamo si veda anche un po' di calcio.

P. A.

INCERTA LA FORMAZIONE È SICURISSIMA LA DETERMINAZIONE DI VINCERE A PIACENZA

Una partita senza alternative per la Triestina che vuole la B

DAL NOSTRO INVIATO

PIACENZA — Si ritorna al campionato, dopo la tregua pasquale, utilizzata dalla Triestina con la partitella di Monfalcone che è costata il posto a Schiraldi. Quella pur vittoriosa di Novara era costata il posto a Di Risio, ammonito e poi squalificato per recidività in questa punizione. Così oggi Bianchi si trova a dover affrontare un Piacenza imbestialito dalle esigenze di classifica e dalla batosta di Reggio Emilia (5-0, più quattro pali) con una difesa abbastanza modificata rispetto gli schemi abituali. Di più, ma ormai il pericolo sembra scongiurato, c'era la possibilità di un'assenza dell'ultima ora anche di Giglio. Ma Giglio, che aveva accusato in extremis un dolore al tallone d'Achille, ha sostenuto ieri mattina con esito positivo il provino di collaudo al «Grezar», sicché oggi potrà essere disponibile.

Non ci siamo dimenticati di Prevedini. Ma il giocatore, per la cui presenza c'erano state alcune apprensioni, sarà senz'altro in campo oggi, essendo scomparsi del tutto i motivi che avevano messo in forse la possibilità della sua utilizzazione, causa una distorsione ad una caviglia accusata martedì scorso.

La formazione alabardata non dovrebbe a questo punto avere segreti. C'è il rientro di Lombardo, forse quello di Giglio, per tappare i vuoti di cui s'è già detto. Il resto appare immutato, salvo scavare negli intendimenti di Bianchi sull'utilizzazione di Strukelj o Di Croce all'attacco. Andiamo per ipotesi, giacché l'allenatore alabardato al solito non si pronuncia, tuttavia non è da escludere l'impiego di Amato al posto di Di Risio, con l'utilizzazione di Lombardo quale marcatore assieme a Prevedini. In questo caso il centrocampo sarebbe completato da Lenarduzzi e Franca, con Mitri tornante, Zandegù punta assieme a Strukelj o Di Croce. Questa insomma potrebbe essere la formazione: Bartolini, Lombardo, Magnocavallo, Amato, Prevedini, Mascheroni, Mitri, Lenarduzzi, Di Croce o Strukelj, Franca, Zandegù. In panchina Torresin, Giglio, Strukelj o Di Croce, Scarel, Lucchetta.

Assieme a questi sedici giocatori, Bianchi ha portato a Piacenza anche due «primavera»: si tratta di Faleschini e Campagna, che incominciano, o ritornano nel caso del primo di essi, a respirare l'aria della prima squadra. Un po' un premio, un po' una promessa.

Cosa pensa Bianchi di questa partita? La risposta, se vogliamo, è scontata: «A questo punto noi dobbiamo cercare di ottenere il massimo ad ogni occasione. La lotta a distanza con Reggiana e Fano procederà senza esclusione di colpi. Ormai chi fa più bottino è favorito. Sarà lapalissiano, ma è così. Non dico, non ho mai affermato, che siamo i più forti, che adesso siamo sicuri di farcela. Dico invece che fidando nella nostra forza contiamo di fare risultato ad ogni occasione. Sta a noi guadagnarci il secondo posto, perché lo vogliamo a tutti i costi ed è nelle nostre possibilità. Ma non siamo affatto i favoriti nella corsa alla B; se lo dicono gli altri è una cosa. Se vogliono che lo dica io è diverso, perché non l'ho detto, non lo posso dire».

Franco Janich è pure presente a Piacenza, dopo tanto girovagare per i campi della penisola, vicini e lontani. Sta osservando molti giocatori, non ha definito alcunché. «Purtroppo la situazione è tale per cui non sappiamo ancora a quale squadra pensare per il prossimo campionato — ha detto — sicché ogni illazione su eventuali acquisti sarebbe fuori posto. In questo momento siamo troppo impegnati sul fronte del campionato per pensare a diversivi, anche se ovviamente non trascuro il problema».

L'attesa per la partita a Piacenza è notevole. La Triestina fa paura, ma fa ancor più paura... il Piacenza. I tifosi locali temono insomma un nuovo passo falso della squadra di Fornasaro. Che in classifica sicurissima proprio non è.

Dante di Ragogna

GLI ANTICIPI «SEMIPRO»: IN «C2» NEROVERDI POSITIVI, IN «D» SFORTUNATI GLI ISONTINI

Pordenone: derby pari

Conegliano-Pordenone 0-0

CONEGLIANO: Modolo, Babes, Usmardo, Franzolin (dal 32' del s.t. Biasi), Segat, Sfigariol, Darì, Savian, Giuriati, Boccafresca, Modeschini.

PORDENONE: Da Pieve, Canzi, Feroleto, Cagnin, Cancian, Catto, Marson, Andrean, Fiorin (dal 36' del s.t. Zanotel), Dreolini (dal 38' del p.t. Rodaro), Fantinato.

ARBITRO: Manzone di Asti.

NOTE: Brutta giornata piovosa. Terreno allentato e scivoloso. Spettatori 800 circa. Angoli 5-0 per il Conegliano. Ammoniti: Feroleto e Marson del Pordenone e Boccafresca del Conegliano.

CONEGLIANO — *Aprile, dolce dormire, e la partita odierna tra Conegliano e Pordenone ha ribadito esattamente il vecchio adagio. Difatti i pochi, infreddoliti e bagnati spettatori, stante l'ormai tradizionale giornata inclemente che ci gratifica ogni anno il giorno di San Marco, hanno senz'altro rimpianto le più tenere e accoglienti coltri del letto casalingo.*

Zero a zero, dunque, il risultato finale, giusto e sacrosanto, anche se il Conegliano ha osato qualcosina, ma poco poco in più degli avversari. Uno zero, quello del tabellino, che rispecchia perfettamente l'andamento dell'incontro perché lo zero sta bene anche come valutazione collettiva dei giocatori scesi in campo. Brutta partita quindi e soprattutto monotona, senza emozione alcuna, quasi da pensare a un incontro a livello parrocchiale.

Un Conegliano confusionario come non mai, e un Pordenone a guardare la pazzia collettiva dei gialloblu, senza per altro rischiare contropiedi da botta vincente. Nessun tiro in porta da parte dei pordenonesi in tutto l'arco dell'incontro, due sole le conclusioni di una certa efficacia effettuate dai coneglianesi all'indirizzo di Da Pieve. Troppo poco in una partita di C 2, oltre tutto un derby.

A prescindere da questa pochezza generale, c'è da dire che il Pordenone ha colto il suo obiettivo, cioè il pareggio, mentre il Conegliano ha fallito in pieno quello che si era prefisso alla vigilia. Tutto da dimenticare, allora, in questa grigia e piovosa giornata d'aprile che ha visto due compagini, non certo meritevoli dell'attuale punteggio in classifica. Compagini rabberciate alla meno peggio da ambo le parti non possono comunque essere un paliativo per certe prestazioni incolori.

La cronaca. Al 7' calcio piazzato per il Pordenone da 20 metri circa; Catto tocca corto a Dreolin che batte bene, ma la sfera finisce di poco a lato. Risponde il Conegliano al 12' con Franzolin, che ben imbeccato da Darì a 11 metri da Da Pieve spara verso la porta, ma devia in angolo un difensore. Al 15' Giuliani fa un buon lavoro e da fuori area impegna Da Pieve. Al 26' Franzolin da 25 metri su punizione diretta Da Pieve blocca a terra. Al 35' bravissimo ancora Giuriati fa tutto da solo, e, appena dentro il limite dell'area, scarica un violento bolide di sinistro all'indirizzo di Da Pieve, altrettanto bravo l'estremo ospite a neutralizzare in angolo. Al 28' incidente a Dreolini, uno dei migliori in campo, causa uno scontro fortuito con Boccafresca: deve lasciare il campo sostituito da Rodaro. L'unica nota del secondo tempo giunge al 32' quando Boccafresca su assist di Giurati, dopo che lo stesso aveva driblato un paio di avversari, sparacchia appena fuori.

Pierangelo Dal Col

COREA DEL SUD

La Corea del Sud ha battuto la Malaysia 2-1 nel primo incontro del gruppo 3 asiatico della fase finale eliminatoria per i mondiali

Sogni nel cassetto a Gorizia

Pro Gorizia - Aurora Desio 1-1 (1-0)

MARCATORI: al 38' p.t. Masutti (su rigore), al 24' s.t. Lazzara (autorete).

PRO GORIZIA: Calligaris, Ranocchi, Marassi, Lazzara, Beltramini, Sabbadin, Bertoia, Zanetti, Masutti, Santoni, Colombo.

AURORA DESIO: Cinelli, Centofante, Mazzoleni, Casati, Tumbanello, Colzani, Fontana, Nava, Brasca, Luraghi, Monguzzi.

ARBITRO: Copercini di Parma.

GORIZIA — Non è stato sufficiente un rigore agli isontini per far loro il risultato della partita Pro Gorizia — Aurora Desio. I goriziani, di fronte al fanalino di coda del campionato, hanno ancora una volta dimostrato di essere affetti da uno strano morbo che li assale ogni qualvolta si trovano di fronte a squadre di bassa classifica. Con l'Aurora, specie nei primi 45 minuti, la Pro Gorizia ha stentato parecchio a trovare il bandolo per sciogliere la matassa formata dall'attenta difesa avversaria. I lombardi, pur dimostrando di essere una squadra non certo trascendentale, hanno tenuto testa senza sfigurare ai padroni di casa.

Nella Pro Gorizia, l'allenatore Medeot ha lasciato due sole punte in avanti, e precisamente Masutti e Colombo, mentre tutto il resto della squdra stava precauzionalmente arretrato a far da balia a chissà chi. Gli unici aiuti alla macchia bianco-azzurra in mezzo ad un mare rosso-arancione venivano dati da Lazzara, che per la posizione arretrata del suo diretto avversario si trovava a stazionare nella metà campo avversaria, e da Bertoia. Del resto la Pro Gorizia si affidava alle incursioni del solito Ranocchi.

Al 38', quasi fosse la fine d'un incubo, è venuto il rigore che ha dato il parziale vantaggio alla squadra goriziana. I contendenti andavano a riposo e tutti si attendevano che al rientro in campo la Pro Gorizia, una volta rotto il ghiaccio, dilagasse. La Pro Gorizia invece, nervosissima, si è chiusa nella sua metà campo e ha giocherellato, pur tenendo il possesso del pallone. L'unica occasione per i padroni di casa grazie ad una punizione bomba di Sabbadin che piegava le mani al portiere senza però trovare nessuno pronto a sfruttare la palla vagante in area.

Al 24' la doccia fredda. L'arbitro ha decretato una punizione sulla sinistra della porta di Calligaris: tiro di Nava, sulla palla si avventano Sabbadin e Lazzara. Quest'ultimo colpisce la sfera di testa che prende uno strano effetto e finisce nel sacco senza, che Calligaris possa far niente per intervenire. Indubbiamente il portiere goriziano in questo ultimo stralcio di stagione deve stare più attento ai suoi compagni che agli avversari, visto che le due ultime reti subite in casa sono state opera di due difensori e precisamente di Brandolin e Lazzara. La squadra goriziana, frastornata da questo ennesimo colpo di sfortuna, ha tentato invano di riportare il risultato sul giusto binario. Ma la frenesia che ha preso Zanetti e compagni ha offuscato loro le idee. La sfortuna poi ci ha messo ancora lo zampino facendo respingere dal palo l'unico bel tiro della giornata ad opera di Ranocchi. Alla fine i giocatori isontini sono rientrati negli spogliatoi con la consapevolezza di aver riposto nel cassetto tutte le speranze.

Antonio Gaier

GIOVANISSIMI

Cervignano 2
Trieste 1

MARCATORI: nel s.t. al 1' Di Giusto, al 15' Taverna, al 22' autorete Birri.

CERVIGNANO: Bais, Daltin, Girardi, Birri, Monte, Zamaro, Bastone, Agnoletti (Comuzzi), Olivo (Stacul), Di Giusto, Taverna.

TRIESTE: Zemanek (Stoini), Sossi (Macaluso), De Luca, Metzgec, Kosir, Segulin, Dei Rossi (Vescovo), Varglien, La Calamita (Lanteri), Crevatin (Termini), Pasti.

Altri risultati: Latisana-Pordenone 0-0, Gorizia-Monfalcone 2-0

Oggi a Trieste

CALCIO
Promozione
PORTUALE-TARCENTINA, Prosecco, ore 17; PONZIANA-ROMANA, via Flavia, ore 17.
Prima categoria
SAN GIOVANNI-SOVRANA, viale Sanzio, ore 17: OPICINA-CORNO ROSAZZO, via Alpini, ore 17; MUGGESANA-PIERIS, Muggia, ore 17.
Seconda categoria
COSTALUNGA-SUPERCAFFÈ, San Sergio, ore 17: CAMPANELLE-BREG, Campanelle ore 17; DOMIO-LIBERTAS, Domio, ore 17; KRAS-C.G.S., Rupingrande, ore 17; ROSANDRA-GIARIZZOLE, San Dorligo, ore 17; VESNA-STARANZANO, Santa Croce, ore 17; SAN MARCO-BAXTER, Villaggio Fanciullo, ore 17; ZARJA-CAMPI ELISI PRISCO, Basovizza, ore 17

PALLAMANO
Serie A
CIVIDIN-TOR DI QUINTO, palasport, ore 11.

IPPICA
Corse al trotto all'ippodromo di Montebello. Inizio della riunione, ore 15.

PALLAVOLO
Serie C2 femminile
JULIA-FIAT GORIZIA, palasport, ore 15.
Serie D femminile
OLYMPIC-INTER 1904, borgo San Sergio, ore 10.30; SOLARIS-SLOGA, viale Campi Elisi, ore 15.30.

ATLETICA LEGGERA
Fase provinciale campionato società allievi e manifestazione interprovinciale per junior e senior. Stadio «Grezar», ore 9.

PALLACANESTRO
Promozione
SCOGLIETTO-DON BOSCO, via dello Scoglio, ore 11; FERROVIARIO ANTONUCCI-BARCOLANA, viale Miramare, ore 11.30.
Prima divisione
SABA-KONTOVEL, Gretta, ore 11; BARCOLANA-INTER MUGGIA, via Della Valle, ore 11; BOR «A»-PREVENIRE, Guardiella, ore 11.30; AUTOGAMMA RENAULT-INTER 1904, via della Valle, ore 13.
Poule B femminile
CUS-ALTINIANA, via Monte Cengio, ore 11.
Promozione femminile
PALL. MUGGIA-JULIA, Muggia, ore 9; JOHN BASKET-ELCROM MONFALCONE, via della Valle, ore 9; GAGGIA CHIARBOLA-JUVENTUS, palasport, ore 10.

BASEBALL
Serie A2
TERGESTE-CODOGNO, Prosecco, ore 10 e ore 16.

SOFTBALL
Serie A
TEAM TRIESTE-CUS PADOVA, Villa Opicina, ore 10.

TIRO A VOLO
Trofeo «Comune di Muggia» di tiro al piattello-skeet. Stand di Muggia della Sttv, ore 9.

CANOTTAGGIO
Trofeo «Mauro»
Terza regata regionale e fase comunale dei «Giochi della gioventù». Lungomare di Barcola, ore 9.

CICLISMO
Fase comunale dei «Giochi della Gioventù» per giovanissimi. Partenza ore 10 da Valmaura.

Treviso 4
Prato 2

MARCATORI: al 12' Scarpa, al 13' Cozzella, al 40' Guasti, al 43' Cozzella, all'85' Cozzella, all'88' Biloni su rigore.

TREVISO: Betta, Giavarise, Battoia, Moz, Nuti, Niero, Pizzolon (al 55' Michelazzi), Scarpa, Beccaria, Colusso (al 76' Continetto), Cozzella. Mattarollo, De Cian, Zanibellato.

PRATO: Cecconi, Celadon, Guasti, Bertolucci, Battiston, Signorini, Quarella, Torracchi, Fraccioli (al 67' Bucciarelli), Cristiani (al 53' Biloni), Visentin. Romani, Colombo, Bertocco.

ARBITRO: Meschini di Perugia.

TREVISO — Il Treviso tiene fede alle previsioni vincendo in scioltezza contro un Prato generoso ma poco consistente. Forte di un attacco davvero incisivo con un Cozzella in giornata di grande grazia e un Beccaria capace di creare sempre varchi utili nella difesa toscana, il Treviso è andato in gol più volte bruciando gli avversari nel giro di trenta secondi al 12, con Scarpa e poco dopo con Cozzella che corregge in rete un cross di Beccaria. A questo punto l'incontro non ha già storia, ma il Prato è generoso e per il resto della partita si getta all'attacco nel tentativo di ridimensionare il divario

Il Treviso ha in Cozzella il proprio ispiratore e il napoletano segna due volte strappando applausi alla platea. All'88' in giusto rigore siglato dal dinamico Biloni per un atterramento netto di Nuti ai danni di Torracchi.

Prando Prandi

Pallanuoto Serie «A»

Risultati della quinta giornata del campionato italiano di Serie «A: Camogli-Monoservizio Bogliasco 4-4, Nervi-Libertas Pescara 5-4, Robedikappa Recco-Canottieri Napoli 9-5, Ortigia-Florentia Algida 5-4, Torino 81-Mameli Erg 8-11, Lattesole Posillipo-Sanson Civitavecchia 11-10.

CLASSIFICA: Robedikappa Recco Punti 10; Monoservizio Bogliasco e Florentia Algida 8; Montana Nervi, Lattesole Posillipo e Canottieri Napoli 6; Camogli 5; Ortigia e Mameli Erg 4; Libertas Pescara 3; Sanson Civitavecchia e Torino 81 0.

Il calcio della domenica

Serie A

PROGRAMMA E ARBITRI:
Ascoli-Roma: Michelotti
Brescia-Cagliari: Longhi
Catanzaro-Avellino: Ballerini
Como-Pistoiese: Pieri
Fiorentina-Bologna: Milan
Napoli-Perugia: Mattei
Torino-Inter: Ciulli
Udinese-Juventus: Redini

CLASSIFICA: Juventus, Napoli e Roma punti 35; Inter 29; Bologna e Fiorentina 25; Catanzaro, Torino e Cagliari 24; Avellino 22; Como, Udinese e Ascoli 20; Brescia 18; Pistoiese 16; Perugia 13.

SERIE B

PROGRAMMA E ARBITRI:
Bari-Varese: Altobelli
Cesena-Catania: Magni
Lazio-Genoa: Bergamo
Milan-L. Vicenza: Lanese
Palermo-Monza: Bianciardi
Pescara-Foggia: Patrussi
Pisa-Lecce: Tonolini
Sampdoria-Atalanta: Tani
Taranto-Spal: Menicucci
Verona-Rimini: Castaldi

CLASSIFICA: Milan punti 41; Cesena 38; Lazio 37; Genoa 36; Sampdoria 35; Pescara 31; Spal, Pisa e Catania 30; Rimini e Foggia 29; Verona, Bari e Lecce 27; L. Vicenza 26; Varese 25; Taranto e Atalanta 24; Palermo 23; Monza 21.

Serie C 1

PROGRAMMA E ARBITRI:
Casale-Novara: Rufo
Forlì-Fano: Corigliano
Mantova-Sanremese: Luci
Modena-Reggiana: Pezzella
Parma-Spezia: Cerquoni
Piacenza-Triestina: Lamorgese
S. Angelo L.-Cremonese: Tuveri
Trento-Empoli: Ongaro
Anticipo: Treviso-Prato 4-2

CLASSIFICA: Cremonese punti 40; Triestina e Reggiana 35; Fano 34; Treviso 32; Mantova 31; Empoli 30; Forlì, Trento e Modena 29; Sanremese 28; Sant'Angelo Lodigiano 25; Parma 24; Piacenza 20; Casale 19; Spezia e Novara 17; Prato 14.

Serie C 2

PROGRAMMA E ARBITRI:
Anconitana-Maceratese: Bruschini
Cattolica-Lanciano: Bragagnolo
Chieti-Teramo: Mellino
Civitanovese-Osimana: Gamberini
Mira-Adriese: Lugli
Monselice-Mestre: Tarantola
Venezia-Padova: Pellicanò
Vis Pesaro-Città Castello: Castronovo
Anticipo: Conegliano-Pordenone 0-0

CLASSIFICA: Padova e Civitanova 38; Mestre 37; Maceratese 36; Chieti 31; Teramo 30; Lanciano 29; Venezia, Pordenone e Conegliano 28; Cattolica 26; Mira 25; Anconitana 24; Monselice 20; Osimana e Città Castello 19; Adriese 17; Vis Pesaro 16.

Serie D

PROGRAMMA:
Benacense-Pro Tolmezzo
Bolzano-Dolo
Jesolo-Montebelluna
Opitergina-Lonato
Sacilese-Romanese
Spinea-Valdagno
Solbiatese-Saronno
Anticipi: Caratese-Virescit 0-2, Pro Gorizia-Aurora Desio 1-1

CLASSIFICA: Virescit p. 43; Montebelluna 39; Pro Gorizia 35; Romanese e Spinea 33; Valdagno 32; Caratese, Lonato e Pro Tolmezzo 31; Bolzano 30; Sobiatese 28; Sacilese 26; Jesolo 25; Saronno 24; Benacense 22; Opitergina, Dolo e Aurora 21.

Promozione

PROGRAMMA:
Portuale-Tarcentina
Fontanafredda-Basiliano
Monfalcone-Maniago
Trivignano-Pro Aviano
Lignano-Brugnera
Azzanese-Palmanova
Ponziana-Romana
Manzanese-Pro Cervignano

CLASSIFICA: Trivignano p. 39; Brugnera e Pro Aviano 36; Monfalcone 34; Manzanese 33; Romana 32; Pro Cervignano 30; Fontanafredda 27; Tarcentina, Azzanese e Maniago 26; Basiliano 25; Ponziana 24; Portuale 21; Palmanova 20; Lignano 13.

Prima categoria

GIRONE A

PROGRAMMA: Sangiorgina-Percoto, Sandanielese-Maranese, Gemonese-Bertiolo, Spal-Valnatisone, Cordenonese-Doria, Valvasone-Aquileia, Union Nogaredo-Gonars, Orcenico-Flumignano.

CLASSIFICA: Spal p. 42; Cordenonese e Valnatisone 37; Orcenico 36; Sangiorgina 34; Gemonese 32; Doria 29; Flumignano 28; Sandanielese 27; Percoto 26; Union Nogaredo 23; Bertiolo e Valvasone 22; Gonars 20; Maranese 18; Aquileia 15.

Prima categoria

GIRONE B

PROGRAMMA: Isonzo Turriaco-Lucinico, San Giovanni-Sovrana, Ronchi-Stock, Mossa-Cormonese, Gradese-Fortitudo, San Canzian-Edile Adriatica, Opicina-Corno, Muggesana-Pieris.

CLASSIFICA: Edile Adriatica p. 41; Pieris e Cormonese 33; Muggesana 32; San Giovanni e San Canzian 29; Lucinico, Corno Rosazzo, Fortitudo e Ronchi 28; Isonzo Turriaco 27; Sovrana 25; Opicina e Gradese 24; Stock 22; Mossa 17.

Seconda categoria

GIRONE F

PROGRAMMA: Costalunga-Supercaffè, Campanelle-Breg, Domio-Libertas, Kras-C.G.S., Rosandra-Giarizzole, Vesna-Staranzano, San Marco-Baxter, Zarja-Campi Elisi Prisco.

CLASSIFICA: Costalunga p. 41; Vesna 40; Rosandra 35; Libertas 33; Staranzano e Zarja 32; Campanelle 30; C.G.S. e San Marco 29; Kras 25; Campi Elisi Prisco e Domio 21; Breg, Baxter, Supercaffè e Giarizzole 20.

NEL TORNEO NAZIONALE PRIMAVERA

Allievi alla «finalina»

Emilia 2
Friuli-Venezia Giulia 1

MARCATORI: nel p.t. al 5' Pulga, all'8' autorete Parpinel; nel s.t. al 14' Parpinel.

EMILIA: Turchi, Ravasi, Zamidena, Alfieri, Camastri, Murelli, Bersanetti, Spezia, Mezzini, Pulga, Salzano.

FRIULI-VENEZIA GIULIA: Cortiula, Michelin (D'Odorico), Virgilio, Contini, Parpinel, Savarin, De Anna, Masolini, Franzin (Corso), Fedel, Pegolo.

CORTONA — Il Friuli-Venezia Giulia non è riuscito ad accedere alla finalissima del torneo nazionale «Primavera» di calcio. Nella semifinale disputata ieri nel centro toscano, i regionali sono stati battuti dall'Emilia a conclusione di una partita sfortunatissima.

La partita si è risolta praticamente nei primi 8' di gioco. Al 5' l'Emilia si portava inaspettatamente in vantaggio grazie a un preciso calcio di punizione, battuto da Pulga, che si insaccava all'incrocio dei pali. Il Friuli-Venezia Giulia non aveva nemmeno il tempo per riorganizzare le file che arrivava la mazzata del k.o.: un traversone dalla destra veniva intercettato di testa da Parpinel il quale colpiva male la palla spedendola alle spalle dell'estereffatto Cortiula.

Nel secondo tempo i regionali stringevano d'assedio l'area degli emiliani e al 14' accorciavano le distanze con Parpinel, su punizione, senza riuscire ad annullare lo svantaggio.

AMICI PONZIANA

Il Primo Club Amici del Ponziana ha messo in palio nel presente campionato un Trofeo da assegnare al giocatore biancoceleste della prima squadra che risulterà in testa alle preferenze dei soci. La premiazione verrà effettuata dai dirigenti del Club prima dell'inizio della gara Ponziana-Romana

Baseball: grande Comello

Comello-Parmalat 6-4

Parmalat:	0, 0, 0; 0, 0, 0; 2, 2, 0. = 4
Comello:	2, 1, 0; 2, 0, 0; 1, 0, R. = 6

COMELLO: Menardon, Springman, Minetto, Volk, Boscarol, Da Re, Mineo, Bazzarini, Papich (Furlan); Carraro, Fontanot.

PARMALAT: Gagliano, Gallino, Castelli, Guggiana, Guzman, Gastaldo, Corradi (Roman), Schianchi, Cattani (Omiccioli, Silvestri); Farina, Bertoni.

ARBITRI: Lassandro, Cavallini, Cerri, Monari di Bologna.

RONCHI DEI LEGIONARI — Esordio bagnato, esordio fortunato per la Comello opposta ad una delle favorite del «tricolore» e nella fattispecie vittoriosa sui campioni d'Europa. In una rapida successione — nell'ambito delle due prime frazioni — Lenardon, Volk e Da Re fanno oltrepassare alla pallina la recinzione ottenendo 3 punti. Dopo un turno a vuoto, Boscarol emula i compagni ed ottiene il quarto fuoricampo; un liscio di Castelli consente di violare casa base ancora una volta, cosicché all'inizio del quinto inning, la Comello ha nei confronti del Parmalat un «credito» di cinque punti, un patrimonio che consente di accarezzare esiti che nessuno aveva osato pronosticare.

L'exploit matura tra l'altro, quando in pedana di lancio c'è l'oriundo Farina, ed il risultato pertanto appare ancor più qualificante. A contrastare il forte schieramento di battuta ospite c'è Carraro, che con i suoi lanci variati, anche se non veloci, scompagina ogni velleità di replica dei parmensi. Quando alla settima frazione Fontanot lo rileva, si ha subito il riscontro del valore della sua situazione; pur non demeritando Fontanot deve concedere molto agli ospiti i quali ottengono quattro punti sull'onda di un fuoricampo ottenuto da Galliano.

Ma la Comello riesce lo stesso a promuovere un'efficace risposta: mette a segno un altro punto — anche se è un madornale lancio in prima di Galliano — a determinarlo e facendo quadrato attorno al suo lanciatore chiude senza scampo ogni varco al Parmalat.

La partita si chiude con una eliminazione al piatto di Gastaldo che mette le ali all'entusiasmo del numeroso pubblico intervenuto malgrado l'incertezza del tempo.

Una Comello ben registrata, forte in battuta senza sbavature in difesa (un solo errore), in grado di sviluppare un rendimento notevole, come questo successo sul Parmalat evidenzia. I campioni d'Europa sono apparsi ancora distanti da un buon grado di forma: le incertezze collettive e il pesante incedere di alcuni «senatori» sembrano da attribuirsi piuttosto che a carenza di preparazione, a limiti oggettivi connessi con l'età e la lunga militanza di questi ultimi.

G. G.

Sport in Tv

Oggi sulla prima rete, alle 14.20 e 16.45 «Notizie sportive»; alle 19 cronaca registrata di un tempo di una partita di serie A; alle 21.50 «La domenica sportiva». Sulla seconda rete, dalle 16.45 alle 18 «Tg 2 diretta sport»: da Martina Franca, Giro delle Puglie di ciclismo — quinta e ultima tappa Selva di Fasano-Martina Franca e, da Monza, automobilismo — 1000 km; alle 18.40 «Tg 2 gol flash»; alle 20 «Tg 2 Domenica sprint». Sulla terza rete, dalle 14 alle 16.50, «Tg 3 diretta sportiva»: da L'Aquila, Giro delle regioni di ciclismo — prima tappa Roma-L'Aquila

Stamane alle 10 il secondo incontro

La seconda partita Comello-Parmalat è stata rinviata causa il maltempo: si recupererà stamane alle 10.

Rotelle: alabarde e ferrovieri o.k.

Poule B promozione

Triestina 5
Maliseti 3

TRIESTINA: Tancovich (Furlani), Molendi 3, P. Schinaia, Bono 2, Sicignano, Perok, F. Schinaia, Prinz, Cerneca.

MALISETI PRATO: Santoro (Giarré), Dini, Margheri, Bernardini 2, Lucchesini, Sarri, Centrone, Bettezzi, Turturro 1.

ARBITRO: Ferrari di Modena.

Decisamente non c'è di che annoiarsi alle gare interne della Triestina: la formazione alabardata ha dimostrato anche ieri sera una evidente superiorità nei confronti dell'avversario, ma non è riuscita a tradurla in un opportuno vantaggio di gol, rischiando la beffa in un finale convulso.

Partiti piuttosto bene, i padroni di casa si sono ritrovati in svantaggio di due reti, frutto di una punizione di Bernardini e di una disattenzione della difesa, della quale ha saputo abilmente approfittare Turturro.

A quel punto i ragazzi di Prinz hanno dimostrato tutta la loro forza, soverchiando per una decina di minuti il Prato. Passati a condurre per 5-2 i rossoalabardati hanno giocato nella ripresa a difesa del vantaggio, rinunciando in maniera troppo drastica però al contrattacco. Nel finale l'espulsione per due minuti di Sicignano ha costretto la Triestina a una strenua difesa del vantaggio di due gol.

Nelle file alabardate ha giocato per tutta la gara fra i pali Furlani, autore fra l'altro di un'ottima prestazione.

Ugo Salvini

Poule B retrocessione

Ferroviario 6
Piacenza 0

FERROVIARIO: Cartago (Froglia), Susic (1), Lodi (3), Galli, Vigoriti (2), Martellani, Sorgo, Rebek.

**PIACENZA: Gretti, (Briaschi), Simone, Gilardoni, Moroni, Rancati, Fumagalli, Mor

CRONACHE DELLO SPORT

BASKET: NELLA BELLA DI CANTÙ SCONFITTA LA SINUDYNE DOPO UN ACCESO INCONTRO

La Squibb campione d'Italia

L'ultimo miracolo non è riuscito alla Sinudyne. Né era del resto pensabile — a meno di un'altra incredibile giornata storta dei canturini — che la Sinudyne, priva di entrambi i suoi americani, potesse vincere la partita decisiva sul campo avverso. Abdicano così i campioni d'Italia, crolla il mito della Sinudyne invincibile nei play-offs; e se i bolognesi si sono arresi con l'onore delle armi resta loro il rammarico di un finale di stagione sfortunatissimo ed a tutti gli sportivi il dubbio: come sarebbe andata con Marquinho e McMillian in campo? Interrogativo affascinante ma improponibile: i «se» ed i «ma» nello sport contano meno che meno.

E allora evviva la Squibb. Perché lo scudetto è finito a Cantù, in casa di un club esemplare, dove si lavora seriamente sui giovani; ne sono esempio Riva, Innocentin, Cattini, che hanno avuto parte determinante nel successo canturino. Evviva la Squibb, perché con essa ha vinto il basket più moderno e più spettacolare, quello veloce ed esaltante, ispirato al contropiede, ricco di temi eseguiti in velocità, con fantasia, dopo essere stati genialmente intuiti, recitati a soggetto da Marzorati sul canovaccio Bianchini.

Merito della squadra di Bianchini che è passata attraverso la sostituzione di un americano senza traumi e che ha saputo, in tante occasioni, fare a meno di un Boswell molto pieno di sé e spesso avulso dalla partita; merito alla squadra che ha saputo lottare con freddezza su due fronti, riuscendo anche a conquistare la Coppa delle Coppe unico trofeo europeo della stagione finito in Italia.

La freschezza dei giovani, l'esperienza degli «anziani» (Bariviera), il più bel basket brioso ed innovatore, l'abilità di Bianchini e a Cantù è arrivato il terzo scudetto (nel '68 e nel '75 i precedenti): una bella rivincita rispetto alla scorsa stagione.

E nessuna ombra sul successo dei campioni. E' rimasta fuori dal discorso decisivo la Turisanda, che è stata indiscussa dominatrice della prima fase ma, se i varesini sono stati eliminati dalla Sinudyne, rimane ancora da dire che la Squibb prima dei play-offs è riuscita a battere a Cantù e a Varese, Meneghin, Morse ß C. per ben tre volte in un mese. Uno scudetto più legittimo di così...

P. T.

Squibb-Sinudyne 93-83 (52-39)

SQUIBB: Innocentin 20, Cattini, Flowers 14, Tombolato, Riva 14, Marzorati 16, Boswell 19, Bariviera 10. N.e. Cappelletti, Masolo.

SINUDYNE: Caglieris 10, Valenti 2, Cantamessi 16, Martini, Villalta 10, Generali 16, Bonamico 29. N.e. Porto, Binelli e Possemato.

ARBITRI: Martolini e Fiorito di Roma

NOTE: Usciti per cinque falli: Boswell a 16'12 del secondo tempo. Spettatori 5200, palazzetto esaurito, incasso di 26 milioni 582 mila lire. Fallo tecnico a Boswell sull'uscita per il quinto fallo.

CANTÙ — Il campionato è finito premiando la squadra più forte. Ha vinto la Squibb, lo scudetto — dopo anni di dominio di Varese e Bologna — torna a Cantù. Erano sei anni che lo attendevano, da queste parti. Ma hanno dovuto soffrirlo fino all'ultimo. Questa Sinudyne si è rivelata un avversario davvero irriducibile. Senza i suoi due stranieri McMillian e Marquinho, infortunati, aveva già fatto il miracolo a Bologna, quando tutti la davano per spacciata. E anche ieri, di nuovo in versione tutta italiana, ha tenuto sotto tiro una Squibb che doveva vincere e tutti i costi. Ha lottato con cuore, orgoglio e determinazione, ha trovato di nuovo un Bonamico estremamente efficace. Alla fine, però, ha dovuto cedere. Davanti aveva una squadra completa, «ricca» di una panchina lunga, con due stranieri assai positivi: Flowers lo è da due intere stagioni, Boswell lo è ancora di più quando decide di «giocare». Ieri sera lo ha fatto e da lui è venuta la differenza a favore di questa Squibb, superiore in tutto: al tiro (38 su 68 contro 36 su 73), ai rimbalzi (46 contro 23, una differenza davvero determinante), nelle stoppate (6 contro 2). Non poteva non vincere, e invece non è stato poi così facile, anche perché, quando stava per sfiorare il tracollo la Sinudyne non si dava mai per vinta.

Hanno cercato, i bolognesi, di sfruttare gli elementi che potevano aiutarli: una certa fragilità nervosa degli avversari e quella zona 3-2 che aveva ingabbiato i canturini quattro giorni fa a Bologna. Ma il divario tecnico era troppo marcato a favore della Squibb. E poi Bianchini ha trovato con Innocentin l'elemento in grado di tirarlo fuori dai guai contro la difesa bolognese. Ma è stato soprattutto Boswell, davvero «superstar» a suggellare la vittoria canturina.

Grande cuore per la Sinudyne, alla quale va davvero l'onore delle armi. Grande cuore che ha portato questa squadra a impaurire gli avversari fino a tre minuti dal termine. La Squibb è stata sempre in vantaggio, mai però con la sicurezza di farcela.

La Sinudyne è sempre stata vicina, oscillante fra i sette e i dodici punti di ritardo, soltanto a meno di tre minuti dalla fine è arrivata a cinque punti di margine (82-77) e in quel momento ha aleggiato un po' di paura nel palasport canturino, anche perché Boswell, l'uomo che poteva risolvere, era fuori. Ma Marzorati ha ripreso in pugno le redini della partita e ha consegnato il successo alla sua squadra.

In poche righe

Motomondiale oggi a Salisburgo

SALISBURGO — Riusciranno le Yamaha di Roberts e Sheene ad avere ragione delle Suzuki di Mamola e Lucchinelli? È questo l'interrogativo che propone la stagione motociclistica che si inizierà oggi con la disputa del G.p. d'austria. Con tutto il rispetto per le altre categorie, che hanno debuttato il mese scorso nel G.p. d'Argentina inaugurando la stagione, l'attenzione degli appassionati dello sport a due ruote è concentrata sul mondiale delle 500.

L'austriaco Spiss perde il Gigantissimo

ROCCA PIETORE — L'austriaco Hannes Spiss, che aveva fatto meglio di tutti, ha perso il Gigantissimo della Marmolada perché ha sbagliato il traguardo: invece di rimanere sulla pista che gli era stata assegnata, ha infilato il traguardo della pista che correva parallela sicché il primo posto nella classifica ufficiale è stato conquistato dal suo connazionale Georg Ager, che per soli 8 centesimi di secondo ha preceduto il neocampione italiano di slalom Riccardo Foppa.

In campo femminile la vittoria è andata all'azzurra Cinzia Valt che ha messo in bell'ordine le sue colleghe della squadra, Wanda Bieler e Daniela Zini.

Universitari: De Denaro medaglia d'oro

SALSOMAGGIORE — I campionati nazionali universitari sono cominciati ieri a Salsomaggiore Terme. Continueranno fino al 3 maggio, impegnando circa 2000 atleti in rappresentanza di tutte le università italiane. I primi titoli, come vuole la tradizione, sono stati quelli del judo assegnati, in campo femminile, a Pesci (Pisa, kg 48), Bettini (Padova, kg 52), Luvetto (Bologna, kg 61), De Lucchi (Milano, kg 56), Rusconi (Milano, kg 52); in campo maschile A: Cardarelli (Milano, kg 65) e De Denaro (Trieste, kg 71).

SUPERATO IN FINALE IL KVARNER - GRIMALDI AL TERZO POSTO

Al Tai Ginseng il «Finizio»

Tai Ginseng-Kvarner 106-90 (66-43)

TAI GINSENG: Puntin 6, Valentinsig 5, Pondexter 33, Premier 14, Ardessi 17, Pieric 5, Hayes 20, Antonucci 4, Campestrini 2.

KVARNER: Grbic, Pilepic 26, Zaja, Stimac 4, Mohorovic, Furcic 23, Jugo 27, Rukavina 2, Kurelic 6, Mladen 2.

ARBITRI: Zanon di Venezia e Allegretto di Trieste.

NOTE: tiri liberi: Tai Ginseng 16 su 22; Kvarner 12 su 13.

GORIZIA — Il Tai Ginseng ha vinto la prima edizione del torneo internazionale «Saro Finizio» battendo largamente nella finale il Kvarner di Fiume. La doppia sfida italo-jugoslava si è quindi risolta con il pieno successo delle formazioni italiane. Nella seconda serata del torneo, che è risultato di alto livello spettacolare e tecnico, il pubblico ha risposto meglio alle attese degli organizzatori accorrendo al palasport assai più numeroso che nella prima giornata.

L'affermazione del Tai Ginseng non ha costituito del tutto una sorpresa. La formazione isontina ha confermato di essere in buon stato di forme mostrando di avere nelle gambe ritmi superiori a quelli delle altre squadre presenti alla manifestazione. Le ha giovato evidentemente il fatto di essere più fresca delle altre in fatto di preparazione. Particolare curioso: in questa finale si sono affrontate due squadre che nei rispettivi campionati nazionali sono entrambe retrocesse alla serie inferiore.

Il Tai Ginseng non ha avuto soverchi problemi nel superare il Kvarner apparso contro gli isontini assai meno motivato che nell'incontro precedente con il Cibona. C'è stata sostanziale parità solo fino al 17' del primo tempo (46-40) poi i goriziani si sono scatenati e con Pondexter, Hayes e Ardessi hanno creato il vuoto con un frastornante parziale di 20-3.

Nella ripresa il Tai Ginseng ha ancora incrementato il margine fino ad un massimo di 29 punti (82-53). Non c'è stata più storia anche se la parità è andata via egualmente piacevole fino al termine. Tra gli isontini grossa prova di Pondexter, in procinto di andare a fare un provino in Spagna con il Barcellona, risultato il miglior realizzatore del torneo davanti a Jugo e Petrovic, giudicato il miglior straniero della manifestazione.

Molto incisiva anche la prestazione di Hayes, pur lui in partenza da Gorizia per andare a provare con i professionisti Usa. Altamente positivo pure Ardessi, autore di un buon 7 su 9 e risultato il miglior realizzatore italiano del torneo dopo Brumatti; tra i fiumani che hanno potuto schierare solo parzialmente Kurelic, infortunato dopo due minuti di gioco, ottima prova di Jugo, Furcic e Pilepic.

Giancarlo Bulfoni

BANCOROMA: ASTEO

Giancarlo Asteo, fino a poco fa dell'Eldorado (serie A2), è il nuovo allenatore del Bancoroma (serie A1) al posto del dimissionario Nello Paratore.

Grimaldi 83
Cibona 81

GRIMALDI: Della Valle 8, Mandelli 3, Brumatti 17, Benatti 8, Franzin, Fioretti 20, Marietta 10, Arucci 2, Wansley 15, De Gangi.

CIBONA: Nakic 22, Petrovic 23, Becic 14, Niksic, Bevanda 2, Sikiric 2, Jovic, Usic 8, Savocic 4, Gospodnetic 6.

ARBITRI: Mogorovich di Trieste e Nadalutti di Udine.

NOTE – Tiri liberi: Grimaldi 17 su 22; Cibona 5 su 9. Usciti per falli: Usic al 13'57" (71-69), Nakic al 15'41" (73-75), Petrovic al 17'37" (75-77).

GORIZIA — Grimaldi e Cibona, date alla vigilia come favorite del torneo, si sono affrontate solo nella finale per il terzo posto: l'ha conquistato la Grimaldi a spese di un Cibona che si è letteralmente dannato l'anima per prevalere, ma nel finale, dopo l'uscita per cinque falli di Nakic e Petrovic — che sono stati i migliori in campo tra gli jugoslavi — ha dovuto cedere sul filo di lana.

Era incominciata piuttosto bene per la Grimaldi, andata subito in largo quanto effimero vantaggio (12-2); già al 7' però la situazione era ristabilita con i zagabresi vicinissimi all'aggancio (22-21). La squadra di Novosel non ha desistito e al 15' ha effettuato il primo sorpasso, subito annullato dai piemontesi.

In inizio di ripresa il Cibona ha elevato il ritmo della sua azione passando in testa grazie alle precise conclusioni di Nakic e Petrovic (59-50). La formazione torinese ha recuperato e pareggiato il conto a 6' dalla fine (71-71) per merito soprattutto di Fioretti e Della Valle, molto positivo nella fase decisiva del confronto.

Sospinta da Benatti e Brumatti la Grimaldi è riuscita ad imporsi negli ultimissimi minuti della gara approfittando anche di un lieve appannamento della formazione jugoslava priva a questo punto dei suoi uomini di punta. Fioretti, assieme a Brumatti, è stato uno dei protagonisti dell'incontro per parte torinese mentre Wansley ha dato un notevole contributo sia in fase di costruzione sia di realizzazione e infine sui rimbalzi.

Azzurri convocati

ROMA — Entro le 20 di oggi si raduneranno a Bologna i giocatori selezionati per la nazionale A maschile che il 30 aprile giocherà a Rimini (ore 21), contro la Germania occidentale e il 6 maggio a Bologna (ore 21) contro la Jugoslavia, in partite di preparazione agli europei di fine maggio in Cecoslovacchia.

Questi i 16 azzurri selezionati dal c.t. Sandro Gamba: Bonamico, Dino Boselli, Brunamonti, Costa, Ferracini, Generali, Gilardi, Magnifico, Marzorati, Meneghin, Riva, Sacchetti, Sylvester, Vecchiato, Villalta e Zampolini.

ANTICIPO C 1

Servolana 83
P. S. Bonifacio 91

SERVOLANA: Dudine 18, Bubnic 2, Comici 8, Rupena 13, Ceccotti 12, Cumbat, Crssio 20, Sculin 4, Zorzin 4, Dalla Costa 2.

A KNUDSEN LA QUARTA TAPPA A CRONOMETRO INDIVIDUALE

Puglie: Baronchelli leader

SELVA DI FASANO — Il norvegese Knut Knudsen ha vinto la quarta tappa del Giro di Puglia, a cronometro individuale, Terme di Torre Canne-Selva di Fasano di 24 chilometri, precedendo di 4" Beppe Saronni e di 27" Roberto Visentini. Giovan Battista Baronchelli ha conquistato la maglia bianca di «leader» della classifica generale, togliendola a Claudio Torelli. Alfio Vandi è stato ricoverato in ospedale per una caduta. Ha riportato escoriazioni in diverse parti del corpo.

Spagna: Prieto

ACERES — Lo spagnolo Celestino Prieto ha vinto la quarta tappa del Giro ciclistico di Spagna, Salamanca-Aceres di km 206. Il francese Regis Clere ha conservato il comando della classifica generale.

G.p. Resistenza: Botteon

UDINE — Moreno Botteon della Società ciclistica sacilese si è aggiudicato il Gran premio della Resistenza friulana organizzato a Udine dal gruppo sportivo Eliomauro che ha avuto abbinato il trofeo Piero Bevilacqua. Su 119 concorrenti 80 sono giunti all'arrivo: la gara non è stata di grosse emozioni e tranne qualche scaramuccia fra i concorrenti non c'è stata aspra battaglia. Botteon, infatti, da un gruppetto che ha preso il comando, però con poco margine di distacco dal gruppo, ha staccato gli avversari a 200 metri dall'arrivo, giungendo primo.

C. A.

ORDINE D'ARRIVO

1) Moreno Botteon (S.C. Sacilese) 59 km in 1 ora e 55' alla media di km/h 40,941; 2) Giandomenico Caserta (Gruppo ciclistico Caneva); 3) Renzo Morandin (Gruppo ciclistico Caneva); 4) Paolo Antoniozzi (S.C. Sacilese); 5) Fabio Florean (Pedale Ronchese); 6) Carlo Pecile (Libertas Ceresetto); 7) Michele Muitto (Supermercato da Ugo di Pordenone).

Coppa Montes: Amadio

MONFALCONE — Il friulano Roberto Amadio del Caneva-Rekord ha colto sulla retta d'arrivo di Monfalcone il suo primo successo stagionale imponendosi in volata sul resto del gruppo nella 27.a edizione della Coppa Montes. Alla competizione, organizzata dall'Ar Italcantieri con il patrocinio dell'Anpi di Gorizia, hanno preso parte una sessantina di juniores che hanno dato vita ad una gara veloce e interessante lungo tutti i 105 chilometri del percorso.

I. G.

ORDINE D'ARRIVO

1) Roberto Amadio (Gs Caneva Rekord) che compie i 105 chilometri in 2h26' alla media di km 43,151; 2) Paolo Rossi (Sc Fontanafredda) s.t.; 3) Claudio Bedin (Gs Moratti-Cassa risparmio Go) s.t.; 4) Paolo Gasparotto (Co Bottecchia Supermercato da Ugo) s.t.; 5) Franco Virgili (Gs Tendepratic) s.t.; 6) Daniele Saccon (Gs Caneva Rekord) s.t.; 7) Andrea Diana (Sc Fontanafredda); 8) Paolo Fabris (Gs Da Moschione); 9) Francesco Dal Molin (Co Bottecchia Supermercato da Ugo).

Coppa Capponi: Petelin

Condizionata dal maltempo si è svolta ieri, a cura della Sc Amatori triestini la terza edizione della Coppa Capponi, riservata ai cicloamatori.

Sin dai primi giri del circuito di gara, che da San Dorligo conduceva all'arrivo a Caresana, per un totale di 52 km, un gruppetto formato da Petelin, Doglia (Gckk Adria) e Giorzieri si è staccato dal gruppo. Nel finale ha prevalso Petelin mentre il compagno di squadra si è classificato al secondo posto.

Classifica per categorie:

Cat. B: 1. Petelin Giuseppe (Gckk Adria), 2. Doglia Ivo (Gckk Adria). Cat. C-D: 1. Bianchettin Antonio (Gs Bianchettin), 2. Tonchin Lino (Az. Con. Trasporti Ts).

I «4 ANNI» A MONTEBELLO NEL PREMIO TONINO PRIOGLIO

Homerina sulla strada di Galta

Montebello, dopo la bella impresa di Rabacal nella Tris, riapre questo pomeriggio i battenti per ospitare un convegno di discreta fattura, intitolato al ricordo di Tonino Prioglio, l'indimenticato titolare della scuderia York che negli anni «sessanta» figurò al vertice dei valori trottistici locali.

Al «4 anni» il compito di dare vita all'episodio più significativo del convegno, una prova sulla distanza veloce che vedrà al via un quartetto composto dall'ospite patavina Galta, Alfadida, Sentiero e Homerina.

Soggetto ben noto alla nostra platea, Galta, che l'anno scorso fu più volte protagonista a Montebello, si ripresenta forte di una condizione brillante e di una sistemazione vantaggiosa con il numero in corda. La femmina del giovane Fabrizio Bongiovanni troverà però sulla sua strada un terzetto di coetanei locali decisi a vendere cara la pelle.

Se Alfadida è spontanea e veloce, se Sentiero è un mostro di regolarità e sicurezza, pensiamo lo stesso che debba essere Homerina, vincitrice venerdì in ottimo stile e scioltezza, l'altante portacolori della Scuderia Only Gold, a percorso netto, può senz'altro mettere la museruola alla pretenziosa ospite.

Homerina possiede i mezzi per contrastare tenacemente la palma del migliore alla favorita Galta, e se non incorrerà in sempre possibili divagazioni, la figlia di Sharif di Iesolo potrebbe anche ribaltare il pronostico. Terzo incomodo il convincente Sentiero, una... spina nell'occhio per le due femmine.

Nelle prove di contorno, si segnalano il Premio Cacito dove si rivedrà Sagittarius, che ha lavorato bene e che potrebbe imporsi alla positiva Zaia, la corsa Totip, che Barclay non dovrebbe mancare visti i progressi compiuti, e l'handicap a invito per i gentlemen, nel quale farà la sua ricomparsa Carlo Morselli, ristabilito dopo il pauroso incidente che lo ha coinvolto recentemente; Morselli in sulky ad Audio, cercherà di imporre l'alt al favorito Turchese.

Il convegno si inizierà alle 15.

Mario Germani

I nostri favoriti

Premio Agadir: Attesa, Antilla d'Ausa, Atrisia.

Premio Cacito: Sagittarius, Zaia.

Premio Otre: Zambesi, Batmeu, Eathy.

Premio Valvoletta: Turchese, Audio, Buchanan.

Premio Uebi (Totip): Barclay, Neisiang, Iendi.

Premio Tonino Prioglio: Galta, Homerina.

Premio Gibeppe: Sinforosa, Indovina d'Ausa, Gimos.

Premio Lerica: Nomberone, Maurillus, Fattone.

Tennis: regionali al comando

GORIZIA — Il Friuli-Venezia Giulia è attualmente al comando del triangolare internazionale di tennis, riservato a giocatori di categoria nazionale in corso di svolgimento sui campi di terra rossa di viale XX Settembre a Gorizia. La giornata inclemente ha costretto gli organizzatori a far disputare le partite sotto il pallone pressostatico.

Nel corso della prima giornata i portacolori regionali, nonostante l'assenza di Armellini, si sono imposti per 3-0 sulla forte formazione della Slovenia, con Piuk in particolare evidenza.

Nella seconda giornata altro successo della formazione italiana che dopo un tiratissimo incontro si è imposta per 2-1 sulla Carinzia. La carta vincente è stata il doppio composto da Piuk-Odling che ha battuto per 6-4, 4-6, 6-0 gli austriaci Klatil e Gradisnik.

POLLIO: ARGENTO

Claudio Pollio si è classificato al secondo posto nella categoria fino a kg 48 dei campionati europei di lotta libera a Lodz. La Medaglia d'oro è stata vinta dal bulgaro Ali Machmedow. Pollio è stato battuto dal bulgaro ai punti per 5-2.

OGGI A GORIZIA IL MEMORIAL ZIANI

Atletica da primati

GORIZIA — Gorizia si appresta a vivere due grossi appuntamenti sportivi, diventando per l'occasione polo d'attrazione dell'atletica leggera nazionale. Oggi si disputerà il quarto Memorial Ziani mentre venerdì prossimo si svolgerà il 68° campionato italiano di maratona, due appuntamenti di assoluto livello nazionale.

Mentre fervono i preparativi per la gara di maratona, tutto è pronto per il Memorial Ziani. A vent'anni esatti dall'ultimo importante meeting di atletica leggera svoltosi a Gorizia (l'ultimo, il Michele Tito, risale infatti al 1961), l'Atletica Gorizia - Cassa di risparmio di Gorizia ha organizzato questa edizione del Guido Ziani che si preannuncia di interesse nazionale con la partecipazione degli atleti più in vista in campo italiano e di alcuni delle rappresentative nazionali jugoslava e austriaca.

Alla gara, che inizierà alle 15.30 al campo Fabretto, parteciperanno le formazioni del Klagenfurt (Austria), la Nuova Gorizia (Jugoslavia), le Fiamme oro di Padova, l'Esercito di Roma, la Libertas Udine e l'Atletica Gorizia-Cassa di risparmio. Le gare più interessanti dal punto di vista tecnico e spettacolare dovrebbero essere il salto in alto con atleti del calibro di Massimo Di Giorgio, primatista italiano con 2 metri e 29 e di Bruno Bruni (ex primatista con 2,27) e i 400 ostacoli con il nazionale Fulvio Zorn, il nazionale giovanile Franco Ruoli e il portacolori dell'Atletica Gorizia Roberto Bognin.

Individualmente gli elementi di maggior spicco sono in primo luogo Luciano Caravani, ex primatista europeo assieme a Mennea e compagni nella 4x100 che in questa occasione si cimenterà sui 200 metri, Massimo Clementoni, nazionale sui 100 metri con record personale di 10"59, Mauro Barella con 5,10 nel salto con l'asta, Luigi De Santis con 19,90 nel lancio del peso, il saltatore in lungo d'oltre confine Ivan Piculin (7,73), il quattrocentista Goran Humar (46"9) e altri numerosi atleti che hanno indossato la maglia azzurra.

Molto attese sono le prove degli atleti goriziani Maurizio Bressan, all'esordio stagionale sugli 800, di Fabio Milocco (200), di Claudio Cattarozza (salto in alto), Dario Cerne (lancio del giavellotto), di Luigi Calligaro (400) e della 4x400 neoprimatista con 3'17"8.

Il Memorial Ziani è un incontro esagonale che si svolgerà secondo il seguente programma: 15.30 salto in alto, salto con l'asta e 400 ostacoli; 15,45 100 metri, 16 lancio del peso e 800 metri; 16.15 110 ostacoli; 18.30 400, salto in alto e lancio del giavellotto; 16.45 200 metri; 17 5 mila metri; 17.30 staffetta 4x100; 17.45 4x400; 18 premiazioni. Prima dell'inizio della manifestazione, dalle 14.30 alle 15.30, si esibirà la banda Divisione meccanizzata Folgore.

A. G.

Continuaz. dalla 15.a pagina

MARIAPIA Immobiliare 68111 mattino vende: appartamento centrale signorile nel verde, 3 stanze, salone, doppi servizi, cucina, 2 poggioli, posto macchina. 4835 S

MARIAPIA Immobiliare 68111 mattino vende: Sistiana appartamento signorile 3 stanze, cucina, bagno giardino proprio posti macchina. 4835 S

MARIAPIA Immobiliare 68111 mattino vende: paraggi tribunale mansarda, 2 stanze, tinello, cucina, bagno. 4835 S

MARIAPIA Immobiliare 68111 mattino vende: villa residenziale paraggi Obelisco 240 mq interni, vista golfo, 1000 mq giardino. 4835 S

MONFALCONE AGENZIA ALFA vende Ruda lotto terreno con progetto per villa 41807. 391 S

MONFALCONE AGENZIA ALFA vende appartamento centrale 120 mq in palazzina recente 41807. 391 S

MONFALCONE AGENZIA ALFA vende Doberdò casa ristrutturata con annesso rustico 600 mq terreno 41807. 391 S

MONFALCONE AGENZIA ALFA vende appartamento recente ultimo piano 90 mq 50.000.000 41807. 391 S

MONFALCONE AGENZIA ALFA vende villa unifamiliare con giardino 41807. 391 S

MONFALCONE AGENZIA ALFA vende Gradisca via Gramsci e via Papalina appartamenti 2 letto. Possibilità contributo regionale. Ufficio vendite via Gramsci sabato e domenica mattina. 41807. 391 S

MONFALCONE AGENZIA ALFA vende Cormons via Resistenza bellissime villeschiera svolte su tre piani. Giardino privato. Mutuo accordato ufficio vendite sul posto sabato e domenica mattina 41807. 391 S

MONFALCONE cerco appartamento 2-3 stanze, cucina e servizi massimo 45.000.000 in contanti 0481-45505 dalle 8-10 12-14. 4816 S

MONFALCONE EUROPA IMMOBILIARE Redipuglia 7000 mq di terreno agricolo presto edificabile vendesi 32.000.000. VIA DUCA D'AOSTA 12. TEL. 0481 44411. 4816 S

MONFALCONE Immobiliare VITTORIA tel. 41569 propone zona Duino-Sistiana 1-2-3 letto rifiniture signorili. 382 S

MONFALCONE Immobiliare VITTORIA tel. 41569 propone centro periferia, nuovi; seminuovi, in costruzione 1-2-3 letto da 48.500.000 in poi. 382 S

MOSSA (Gorizia) vendesi casetta con 6000 metri telefonare 040-757844 serali. 1234 S

OCCUPATO in Roiano cucina 3 camere servizi riscaldamento autonomo telefonare 9-12 728334. 4874 S

OPICINA nel verde assoluto adiacente centro impresa vende in villino a schiera 2-3 stanze salone cucina doppi servizi sottotetto mansardina box auto riscaldamento autonomo rifiniture particolari facilitazioni pagamento mutuo consegna giugno 1981 visite in cantiere orario feriale: 9.30-12.30 – 15.30-19, sabato domenica 9.30-12.30 previo tel. 761092 dalle 15.30 - 18.30. 4855 S

PER investimento cerco in acquisto appartamenti occupati pago in contanti inintermediari telefonare 755059. 14/4 S

PIAZZA Hortis vendesi grande appartamento 200 mq. Tel. 766676. 19/4 S

PRIVATAMENTE cerco per investimento appartamento o casetta anche da ristrutturare liberi subito. Tel. 828729 dopo ore 20. 12/4 S

PRIVATO acquista inintermediari box auto anche occupato. Tel. lunedì pomeriggio 62357. 4817 S

PRIVATO cerca disperatamente appartamento anche da mettere a posto. Tel. 414437 ore pasti. 4711 S

PRIVATO vende appartamento signorile via Combi libero 180 mq panoramico vista mare salone 4 stanze stanzetta cucina abitabile doppi servizi terrazze ripostiglio cantina posto macchina. Tel. 740253 ore pasti inintermediari. 4734 S

PRIVATO vende casetta libera, Servola, zona tranquilla 2 stanze, soggiorno, cucinino piccola cantina ripostiglio wc doccia, 36.000.000 trattabili. Tel. 814720 ore 18-20. 4694 S

PRIVATO vende inintermediari appartamento libero Fabio Severo mq 105 costruzione recente lire 62.000.000. Tel. 569795 pomeriggio. 4760 S

PRIVATO vende libero luminoso, stanza soggiorno, cucinino, bagno, balcone, cantina, giardino condominiale 34.000.000 domenica tutte ore, lunedì pomeriggio. Tel. 743465. 1834 S

PRIVATO vende viale Sanzio recentissimo soggiorno cucina stanza servizi ripostiglio cantina occupato telefonare ore pasti 722629. 4809 S

PRIVATO vende zona S. Giacomo camera cameretta cucina bagno abitabili mq 60 35.000.000 trattabili telefonare 414514 mattina ore ufficio. 1820 S

PRIVATO acquista urgentemente appartamentino o soffitta da ristrutturare purché con servizio interno pagamento contanti subito. Tel. 796524 dopo ore 17. 4851 S

PROFESSIONISTA acquista in Trieste casetta anche da ristrutturare, definizione immediata. Telef. ore 18-19 040/764041. 2/4 S

RABINO telefono 762081 vende libero centralissimo (inizio viale XX Settembre) adatto uso ufficio e abitazione circa 240 mq in signorile palazzo d'epoca salone 6 camere cucina doppi servizi riscaldamento autonomo 150.000.000. 14/4 S

La pubblicità sul nostro giornale è curata dalla

PK publikompass

TRIESTE – Piazza Unità d'Italia 7 - Tel. 65065/6/7. Sportello: Gall. Tergesteo 11

MONFALCONE – Via Duca d'Aosta 102 - Tel. 72597

GORIZIA – Corso Italia 99 Tel. 87466

UDINE – Piazza Marconi 9 Tel. 203924

PORDENONE – Via Libertà 2 Tel. 255113

RABINO telefono 762081 vende libero via Severo signorilissimo soggiorno camera cameretta cucina doppi servizi terrazzo cantina 72.000.000. 14/4 S

RABINO telefono 762081 vende libero centralissimo (via Torrebianca) recente alta rappresentanza circa 380 mq enorme salone 8 camere cucina 5 servizi tripli ingressi 2 box trattative riservate. 14/4 S

RABINO telefono 762081 vende casetta libera salita di Zugnano (adiacenze via Costalunga) soggiorno 2 camere cucina servizio giardino proprio 100 mq 45.500.000. 14/4 S

RABINO telefono 762081 vende libero recente signorile adiacenze via Rossetti (via dei Porta) 81 mq soggiorno camera cucinino bagno ricavabile altra camera giardino condominiale 61.000.000. 14/4 S

RABINO telefono 762081 vende libero adiacenze ospedale (via Parini) soggiorno 2 camere cucina bagno terrazzo 51.000.000. 14/4 S

RABINO telefono 762081 vende libero adiacenze via Giulia (piazza Leonardo da Vinci) soggiorno 2 camere cucina bagno ripostiglio cantina 45.800.000. 14/4 S

RABINO telefono 762081 vende libero San Marco soggiorno camera cameretta cucina bagno terrazzo 37.900.000. 14/4 S

RABINO telefono 762081 vende libero vista mare viale Miramare saloncino 2 camere cameretta cucina bagno terrazzo posto macchina 59.900.000. 14/4 S

RABINO telefono 762081 vende libera villa vista mare adiacenze Università (strada per Basovizza) recente composta da 2 appartamenti di salone 2 camere cucina doppi servizi terrazzo e salone 3 camere cucina doppi servizi terrazzi giardino 1500 mq 255.000.000. 14/4 S

RABINO telefono 762081 vende libera soffitta adiacenze via dell'Istria (largo Pestalozzi) camera cucina servizio 5.000.000. 14/4 S

RABINO telefono 762081 vende libero Roiano (via Giusti) recente signorile salone 3 camere cucina doppi servizi terrazzi 119.000.000. 14/4 S

RABINO telefono 762081 vende libero attico Ippodromo (via Montebello) recente signorile salone 3 camere cucinino bagno terrazzo di 130 mq box auto in piccola palazzina 118.000.000. 14/4 S

RABINO telefono 762081 vende libero centralissimo (volti di Chiozza) adatto uso ufficio e abitazione circa 160 mq saloncino 3 camere cucina doppi servizi riscaldamento autonomo 119.000.000. 14/4 S

RABINO telefono 762081 vende libero recente Opicina appartamento in villa a schiera soggiorno 2 camere cucina bagno terrazzo giardino condominiale 68.000.000. 14/4 S

RABINO telefono 762081 vende libero via Bramante (adiacenze San Giusto) soggiorno 3 camere cucina bagno terrazzo riscaldamento autonomo 57.800.000. 14/4 S

RABINO telefono 762081 vende libero via Cologna camera cucina servizio 6.500.000. 14/4 S

RABINO telefono 762081 vende via Cologna mansarda camera cucina servizio 9.000.000. 14/4 S

RABINO telefono 762081 vende libero recentissimo signorile strada Vecchia dell'Istria soggiorno camera cameretta cucinino bagno terrazzo giardino condominiale tennis parco giochi 72.000.000. 14/4 S

RABINO telefono 762081 vende primo ingresso pronta entrata Opicina in piccola palazzina lussuosissimo appartamento con mansarda composto da piano terzo salone con caminetto 2 camere cucina doppi servizi terrazzo piano mansarda saloncino camera bagno terrazzo box giardino condominiale 199.000.000. 14/4 S

RABINO telefono 762081 vende libero via San Vito salone 2 camere cameretta cucina bagno terrazzo riscaldamento autonomo 76.000.000. 14/4 S

RABINO telefono 762081 vende libero recente signorile strada di Fiume 2 camere cucina bagno terrazzo giardino condominiale 44.900.000. 14/4 S

RABINO telefono 762081 vende libero recente adiacenze via dell'Istria soggiorno 2 camere cucinino bagno terrazzo 39.900.000. 14/4 S

RABINO telefono 762081 vende libero Opicina adatto uso pied à terre recente soggiorno camera cucinino bagno 22.800.000. 14/4 S

RABINO telefono 762081 vende libero Ippodromo (via Cumano) recente soggiorno camera cucinino bagno terrazzo 48.500.000. 14/4 S

RABINO telefono 762081 vende via Kandler (adiacenze via Giulia) 160 mq salone 4 camere cucina bagno 40.000.000. 14/4 S

RABINO telefono 762081 vende primo ingresso consegna giugno prezzi bloccati adiacenze Orto Botanico lussuosi vista mare saloncino 2 camere cucina doppi servizi cantina riscaldamento autonomo 97.800.000. 14/4 S

RABINO telefono 762081 vende primo ingresso consegna giugno prezzi bloccati adiacenze Orto Botanico lussuosi vista mare appartamenti con mansarda da mq 142 a mq 176 a partire da 158.000.000. 14/4 S

RABINO telefono 762081 vende primo ingresso consegna giugno prezzi bloccati adiacenze Orto Botanico lussuosi vista mare appartamenti con taverna e giardino proprio a partire da 140.000.000. 14/4 S

RABINO telefono 762081 vende villetta libera vista mare San Luigi (via Biasoletto) circa 170 mq soggiorno 3 camere cucina bagno terrazzo box per 2 auto giardino 270 mq 215.000.000. 14/4 S

RABINO telefono 762081 vende libera villa Sistiana vista mare recente salone 3 camere cucina doppi servizi taverna box per 2 auto giardino 750 mq 165.000.000. 14/4 S

RABINO telefono 762081 vende libero Muggia recente signorile vista mare saloncino 3 camere cucina doppi servizi terrazzi 85.000.000. 14/4 S

RABINO telefono 762081 vende libero San Giovanni (via San Cilino) soggiorno 2 camere cucinino bagno terrazzo giardino condominiale riscaldamento autonomo 42.800.000. 14/4 S

RABINO telefono 762081 vende libero recente signorile adiacenze via Cantù (vicolo Castagneto) saloncino 2 camere cucina doppi servizi terrazzo box più posto macchina giardino condominiale 85.000.000. 14/4 S

RABINO telefono 762081 vende libero via Giulia soggiorno 2 camere cucina bagno 37.000.000. 14/4 S

RABINO telefono 762081 vende villetta Faro vista mare soggiorno 3 camere cucina mansarda servizi piccolo giardino 169.000.000. 14/4 S

RABINO telefono 762081 vende via Donadoni economicissimo camera cucina servizio 5.500.000. 14/4 S

RABINO telefono 762081 vende via Tigor 2 camere cucina bagno 22.000.000. 14/4 S

RABINO telefono 762081 vende primo ingresso consegna giugno Servola salone 2 camere cucina doppi servizi grande terrazzo giardino proprio riscaldamento autonomo 66.800.000. 14/4 S

RABINO telefono 762081 vende Servola primo ingresso consegna giugno ultimi appartamenti salone 2-3 camere cucina doppi servizi grandi terrazze riscaldamento autonomo a partire da 70.500.000. 14/4 S

RABINO telefono 762081 vende Servola primo ingresso consegna giugno appartamenti con mansarda salone 3 camere cucina doppi servizi grandi terrazze riscaldamento autonomo 82.500.000. 14/4 S

RICERCO appartamento zona periferica, cucina, salone, 2 stanze, bagno, inintermediari. Tel. 60125. 6/4 S

SALITA DI ZUGNANO 15/1 ULTIMI APPARTAMENTI NUOVI PRONTENTRATA 1-2 STANZE, SALONCINO, BAGNO, TERRAZZA, ASCENSORE, CENTRALNAFTA, CANTINE, POSTI AUTOCOPERTI. MUTUO VENTENNALE GIÀ CONCESSO. SENZA PROVVIGIONE. VISITE SUL POSTO FERIALI, ANCHE SABATO E DOMENICA ORE 10.30-13. INFORMAZIONI ESPERIA. Tel. 750777. 1780 S

SPAZIOCASA vende OVIDIO recentissimo VISTA GOLFO cucina, grande salone, 2 camere, doppi servizi, BOX, giardino. Tel. 64266. 6/4 S

SPAZIOCASA vende MUGGIA lussuoso FRONTEMARE, cucina, salone, 2 camere, bagno, cantina, posto macchina. Tel. 64266. 6/4 S

SPAZIOCASA vende adiacente PALASPORT completamente rinnovato, cucinino, soggiorno, 2 stanze, bagno. PREZZO INTERESSANTISSIMO. Tel. 64266. 6/4 S

SPAZIOCASA vende Vicolo delle Rose perfettissimo, VISTA MARE, cucinotto, salone, camera, bagno, 25.000.000 + MUTUO. Tel. 64266. 6/4 S

SPAZIOCASA vende LUSSUOSO perfetto stato, cucina, salone, 2 camere, doppi servizi, terrazze. PREZZO VANTAGGIOSO. Tel. 64266. 6/4 S

SPAZIOCASA vende adiacente NAVALI luminoso cucinino, soggiorno, 2 stanze, bagno, 26.000.000 + MUTUO. Tel. 64266. 6/4 S

SPAZIOCASA vende GRETTA ultimi appartamenti panoramicissimi in palazzina prossima consegna, cucina, salone 3-4 camere, giardini, garage. Visione piante Valdirivo 24. Tel. 64266. 6/4 S

SPAZIOCASA vende ROIANO ATTICO SUPERATTICO cucina, salone, 5 camere, doppi servizi. OTTIMO PREZZO. Tel. 64266. 6/4 S

SPAZIOCASA vende in RESIDENCE prossima consegna cucina, salone, 3 stanze, TAVERNA, doppi servizi, giardino, box, cantina. Tel. 64266. 6/4 S

SPAZIOCASA vende ROIANO in palazzina cucinino, saloncino, 2 stanze, bagno, 32.000.000 + MUTUO. Tel. 64266. 6/4 S

SPAZIOCASA vende VILLA adiacente UNIVERSITÀ, cucina, salone, 4 stanze, doppi servizi, giardino. Tel. 64266. 6/4 S

SPAZIOCASA vende villa MUGGIA al grezzo, panoramicissima, su 2 piani, taverna, garage, giardino. POSSIBILITÀ BIFAMILIARE. Tel. 64266. 6/4 S

SPAZIOCASA vende BOX 20 mq ROIANO acqua luce. PREZZO INTERESSANTE. Tel. 64266. 6/4 S

SPAZIOCASA vende COMMERCIALE occupato cucina, salone, 2 stanze, bagno, box 20 mq, 2 posti macchina. Tel. 64266. 6/4 S

SPAZIOCASA vende D'Annunzio occupato cucina, soggiorno, 2 stanze, bagno, veranda. Tel. 64266. 6/4 S

SPAZIOCASA vende Giardino Pubblico ultimi occupati, cucina, 1-2 camere, bagno, 7.000.000 + MUTUO. Tel. 64266. 6/4 S

SPAZIOCASA vende locale 110 mq, prontingresso adattissimo negozio e magazzino. Tel. 64266. 6/4 S

SPAZIOCASA vende locale 150 mq prossima consegna adatto magazzino. Tel. 64266. 6/4 S

STRADA DEL FRIULI 200 METRI DAL FARO DELLA VITTORIA IMPRESA CANARUTTO secondo lotto splendida vista parco, rifiniture accurate, appartamenti varie dimensioni, garage, portici, mansarde e giardini privati. Tel. 69131, 60251. 4844 S

TERRENO in Villesse, 1000 mq massimo indice costruibilità vicino uscita autostrada. Prezzo interessante. Telefonare 9-12, 728334. 4874 S

TERRENO panoramico Muggia mq 3000 con progetto approvato e fondazioni villa bifamiliare vendesi. L. 80.000.000. Telefono 68848. 4852 S

VENDESI appartamento tre camere, soggiorno, cucina, doccia, pressi via Rossetti, occupato. Telefonare 746892

VENDESI appartamento via Madonna del Mare, I piano, composto da 3 camere, cucina, servizi separati, terrazzino interno. Lire 57.000.000. Tel. 566358. 1804 S

VENDESI casa rinnovata. Tel. 729311, ore 14-15. 4770 S

VENDESI due alloggi 300 mq uso ufficio centralissimi, affittati, reddito buono. Tel. 64771, Nobile. 4795 S

VENDESI L. 30.000.000 libero camera, cameretta, soggiorno, cucina, servizi. Telefonare 68723. 4852 S

VENDESI VILLA OPICINA possibilità bifamiliare o trifamiliare 1200 mq giardino. Scrivere casella postale 493 C. Bo Trieste. 4711 S

VENDIAMO Ghirlandaio appartamento nuovo salone 2 stanze servizi tel. 744639.

VENDO appezzamento terreno agricolo Rabuiese Muggia Lazzaretto da lire 4000 mq. 273645. 1836 S

VENDO tristanze cucina bagno-wc balcone ultimo piano zona CARLO ALBERTO 90 mq seminuovo panoramicissimo. Tel. 60413 - 943580 - 631291.

VESTA IMMOBILIARE vende appartamento libero in zona Stazione piano alto 3 stanze cucina doppi servizi ripostigli poggioli riscaldamento ascensore. Gallina 4, tel. 730344.

VESTA IMMOBILIARE vende ville in costruzione zone Sistiana Muggia salita di Contovello unifamiliari e bifamiliari. Gallina 4, tel. 730344. 4833 S

VESTA IMMOBILIARE vende casa libera Rozzol da ristrutturare 3 stanze cucina bagno taverna giardino prezzo interessante. Gallina 4, tel. 730344.

VESTA IMMOBILIARE ADERENTE COLLEGIO MEDIATORI DI TRIESTE TELEFONO 730344 VIA GALLINA 4 VENDE VILLINI IN COSTRUZIONE DUINO PANORAMICI UNIFAMILIARE 3 STANZE SALONE CUCINA DOPPI SERVIZI TAVERNA MANSARDA GARAGE GIARDINO PER VISIONE PROGETTI E PLASTICO IN UFFICIO. 4833 S

VESTA IMMOBILIARE vende appartamenti in costruzione zone Servola Roiano S. Giovanni di varie grandezze con tutti confort. Gallina 4, tel. 730344. 4833 S

VESTA IMMOBILIARE vende appartamento prontoingresso strada di Fiume con mutuo approvato 2 stanze cucina doppi servizi ripostiglio ampio poggiolo riscaldamento ascensore. Gallina 4, tel. 730344.

VESTA IMMOBILIARE vende appartamento libero Roiano piano alto soleggiato 3 stanze cucina bagno poggioli ripostiglio cantina riscaldamento ascensore. Gallina 4, tel. 730344. 4833 S

VESTA IMMOBILIARE vende appartamento libero piazza Garibaldi piano alto luminoso 3 stanze stanzetta cucina autoriscaldamento bagno. Gallina 4, tel. 730344. 4833 S

VESTA IMMOBILIARE vende appartamento libero via Gambini piano ammezzato 3 stanze cucina w.c. da ristrutturare. Gallina 4, tel. 730344. 4833 S

VESTA IMMOBILIARE vende palazzina libera zona Servola composta di 3 appartamenti di mq 120 ciascuno. Gallina 4, tel. 730344. 4833 S

VESTA IMMOBILIARE vende appartamento occupato via del Veltro stanza stanzetta cucina bagno poggiolo ascensore riscaldamento. Gallina 4, tel. 730344. 4833 S

VIA S. VITO 1 vendesi libero 3 stanze cucina bagno autoriscaldamento poggiolo cantina. Visite feriali 15-16. Gallina 4, tel. 730344. 4833 S

VIA Locchi occupato panoramico recente comforts vendesi 2 stanze soggiorno cucina bagno. Tel. 766676. 19/4 S

VIA Valmaura 31 piano 1.o vendesi libero soggiorno due stanze cucina tutti comforts, poggioli. Visite feriali 11-12. Visintin. 4838 S

VIA Guerrazzi 2 occupati ultimi 2-3 stanze cucina wc cantina. Visite feriali 16-17 tel. 68677.

VIA Galleria 3 vendonsi occupati 1-2-3- stanze servizi. Visite feriali 15-16. Tel. 68677. 4838 S

VIA Cologna 66 vendesi rimesso nuovo stanza cucina doccia prezzo interessante. Visite feriali 15-17. Tel. 68677. 4838 S

VIA Kandler 9 ultime disponibilità 1-2-3- stanze servizi, occupati, contanti minimo 7.000.000. Visite feriali 11-12. Tel. 68677. 4838 S

VILLA in costruzione OPICINA centro consegna estate, ampio giardino, privato vende telefonare 213383 seralmente. 1850 S

VILLA lussuosa vende privato ad Opicina tel. 213565. 4804 S

ZONA Fabio Severo occupato stanza soggiorno, cucina abitabile bagno, due poggioli, ripostiglio soffitta, casa recente vendo inintermediari. Tel. 61270 dalle 17-19. 1787 S

ZONA Ospedale «Trieste Mia» vende appartamento 3 camere, cucina, doppi servizi, ascensore, 63.000.000. Telefonare 768800 (9-12). 4551 S

ZONA Rossetti casa recente signorile soleggiatissimo lussuoso appartamento 80 mq in perfette condizioni due camere cucina abitabile bagno due grandi terrazze due armadi guardaroba posto macchina coperto (1 o 2 auto) privato vende a privato 85 milioni. Telefonare n. 773188 domenica ore 9-11 feriali ore 14-14.30.

ZONA TRANQUILLA corso costruzione appartamenti 2-3-4 stanze servizi box ampio giardino vende Studio G 3 via S. Caterina 3 tel. 60457. 1839 S

ZONA Valmaura vendonsi appartamenti occupati recentissimi panoramici 80 mq tutti i comforts. Tel. 766676. 19/4 S

ZONA vicolo Scaglioni palazzina in costruzione panoramicissima vista golfo, finiture extra lusso, condominiale 3 stanze salone cucina, doppi servizi ripostiglio ampie terrazze giardini privati, box auto, parcheggi esterni. Riscaldamento autonomo metano. Mutuo fondiario approvato, vende direttamente impresa costruttrice Sie S. Caterina n. 9 telefono 60098. 4305 S

9.500.000 Ponziana vendesi appartamento occupato camera cameretta cucina servizio vista mare. Tel. 766676. 19/4 S

13.000.000 piazza Puecher vendonsi appartamenti occupati. Tel. 766676. 19/4 S

TURISMO E VILLEGGIATURE
T Lire 500 per parola

A.I. JUGOSLAVIA - PARENZO affittasi periodo estivo appartamento di 4 o 5 letti. Informazioni ESPERIA, Battisti 4. Tel. 750777. 1780 T

CONIUGI stranieri cercano affitto quartierino o matrimoniale con servizi mese settembre. Telefonare 743556. 4710 T

GRADO. Per prenotazione appartamenti mesi estivi, rivolgersi «Trieste Mia», piazza Ospedale 6/E, ore 9-12. Telefono 768800. 3833 T

ROMA Hotel Bled, via S. Croce in Gerusalemme 40, 2.a categ., recentemente rimodernato, tutte le camere con bagno, aria condizionata e filodiffusione, parcheggio privato chiuso, ristorante con cucina italiana e jugoslava, assicura ai graditi ospiti provenienti da Trieste e Gorizia un particolare trattamento di riguardo. Scriveteci o telefonateci allo (06) 777102. 050007 T

M. C. P.
VIA S. FRANCESCO 9
le migliori
Carte da parati e moquettes
Nuove collezioni di tessuti murali, resine, collaggio a parete, coordinati con tessuti per tendaggi, copriletto, cuscini, divani, poltrone.
Forniture particolari per architetti, arredatori, imprese artigiani.

†

Ci ha lasciato improvvisamente il nostro caro

Paolo Coslovich (Rico)

Ne danno il triste annuncio la moglie ZITA, i fratelli FRANCESCO, PAOLINA, BIAGIO (assente), ANNUNZIATA (assente), GIUSEPPINA, ANGELA, cognati, cognate, nipoti e parenti tutti.

I funerali seguiranno martedì 28 aprile alle ore 10.45 dalla Cappella dell'Ospedale Maggiore.

Trieste, 26 aprile 1981

Partecipano al dolore della zia ZITA i nipoti FAVETTA.

Trieste, 26 aprile 1981

Prendono parte al lutto le famiglie GEREBIZZA e FRANCESCON.

Trieste, 26 aprile 1981

MATRIMONIALI
U Lire 500 per parola

ABBIAMO rivista contenente dodicimila vantaggiosissime «proposte matrimoniali» ogni età, condizioni, residenza. Richiedetecela gratuitamente. Risolverete sollecitamente vostra solitudine. «Focolare», Eustachi 45, Milano. (02) 222380. 82081 U

47.ENNE divorziato solo con casa propria cerca 40/47.enne scopo matrimonio. Cestinasi anonime. Scrivere Fermo Posta passaporto D 817669, Gradisca d'Isonzo. 356 U

DIVERSI
V Lire 500 per parola

A. CHEIRO PARAPSICOLOGIA, astrologia, chiromanzia. Qualunque problema. Telefonare 775453. 4594 V

ALMA chirocartomanzia, talismani, malocchi, qualsiasi problema, famosissima, insuperabile. Tel. 750249. 3566 V

SI eseguono denunce dei redditi ed Iva. Telefonare (0481) 30495. 327 V

ANIMALI
W Lire 400 per parola

ALLEVAMENTO dispone cuccioli cuccioloni adulti addestrati pastori tedeschi e barboncini nani bianchi e albicocca. Addestramento e pensione. Tel. 829128. 4118 W

CUCCIOLO scottish terrier pedigree vendesi. Tel. 209121.

DOBERMANN PASTORI BELGI corrente sangue campione mondiale ed internazionale. Prezzo vantaggioso. Possibilità pagamento trimestrale. 410701. 1810 W

REGALO gattina domestica. Telefonare 211460. 4790 W

STUPENDO cucciolo pechinese eccezionale pedigree cedesi 350.000. Tel. 775689. 4867 W

ROULOTTE-NAUTICA-SPORT
Z Lire 400 per parola

A.A. SEMICABINATO Ilver Ecstasy Day, bimotore 2×130 Hp, benzina metri 7.20, anno 1976, 3 letti, wc, accessoriato. Telefonare feriali (040) 68209.

A. AUTONAUTICA Russo via Flavia 7, Trieste, tel. 811351 - 822223. Continua la vendita fino ad esaurimento delle giacenze, dei motori Evinrude con listino ottobre 1980, più sconto usuale. Inoltre cabinato Rio 5 metri prezzo bloccato e pronta consegna. 4801 Z

ABBATE il motoscafo nato da mille esperienze e collaudato da record mondiali. Concessionario esclusivo per le Tre Venezie Automotonautica Piero Ostuni, via Machiavelli 28. 11/4 Z

ALL'AUTOMOTONAUTICA Piero Ostuni imbarcazioni: Posillipo, Chris Craft, Fiart, Abbate, Eolo. Concessionario esclusivo via Machiavelli 28.

ALL'AUTOMOTONAUTICA Piero Ostuni via Machiavelli 28, troverete: tavole a vela Hi Fly, Shark, Mares, Dart, Freyrie; scuola; permute ed occasioni; mute, scarpe e salvagenti da surf; attrezzatura e parti di ricambio. Base nautica a Grignano con ricovero tavole ed assistenza completa. 11/4 Z

AUTOCARAVAN Anaconda maxi su meccanica Mercedes diesel, novembre 1978 km 23.000, con radio e Tv, come nuova, vendesi. Concessionaria Renault F. Zagaria, Riva Grumula 10, Tel. 766201/2. 8/4 Z

AUTONAUTICA Demarchi. Pilotine Vega vari modelli pronta consegna, prezzi interessanti. Motoscafi Silentcraft nuovi modelli, vasta gamma. Vela Plastivela Tucano Gura Kudu Mousse Flyng Junior, prezzi speciali. Gommoni Pirelli Lomac. Motori Evinrude, condizioni particolari. Vasta gamma ricambi accessori dotazioni di sicurezza. Viale D'Annunzio 25. 4826 Z

CABINATO vela m 6,20 con motore, ormeggio Barcola vendo 7.500.000. Ufficio 773130. 4706 Z

CAMPER Mobilvetta 1979 4 posti km 16.000, accessoriato. Tel. 225721. 4470 Z

CANTIERE nautico Velmar Aquileia telefono 0431-91667, produzione propria pilotina vtr da m 5-5,80 barche a vela m 4.70, Amarage m 8 5 letti. Tutto anche in versione kit. Surf a vela, scafi veloci. Occasioni usato. 395 Z

CIRCOLO nautico isontino imbarcazioni usate. Segreteria telefonica 0481 - 92066 - 99763.

ILVER Estasi cabin 2 Volvo diesel superaccessoriato 30.000.000 trattabili, ore serali lavorative. 0481 - 777516. 384 Z

IMBARCAZIONI autotrasportabili, tavole vela vende. Autoservice Nacinovi. Tel. 569010. 4731 Z

OCCASIONE AUTOCARAVAN Freccia II Big su Ford Transit 100, accessoriato 5000 km, vendesi. Tel. 208789. T.A. 447 Z

PRIVATO vende fuoribordo Carniti 25 Hp seminuovo. Tel. 55095. 4756 Z

RAZZI metallici antiustione, omologati per diporto. Bernardi, Trieste, Roiano di fronte delegazione comunale via Ermacora 2. Tel. 414667, domani lunedì aperto. 4860 Z

ROULOTTE Laika metri 5.20 vendesi L. 6.200.000. Tel. 763095. 4787 Z

VENDESI pulmino VW settembre 1976, attrezzato camper, carrozzeria e motore perfetti, gomme nuove. L. 6.500.000 inintermediari. Telefonare ore pasti 0432 - 679051. 87 Z

VENDO barca Rio 3 metri. Tel. 741158. 1799 Z

†

Dopo lunga malattia si è spento il nostro caro

William Novacco (Villi)

Addolorati ne danno il triste annuncio la moglie LINA, le figlie CINZIA e CRISTINA, il papà, la mamma, la nonna, le sorelle LILI con il marito FRANCO e le figlie ALESSANDRA ed ERIKA e NADIA con il marito FRANCO ed il figlio STEFANO, i suoceri GRAZIELLA e LUCIANO, gli zii ELVINA ed ERMINIO, WANDA e MILAN, DUSAN e MILKA, i cugini DUNIA e DARIO, NADJA e RUDI.

Un sentito ringraziamento ai medici e personale dei reparti Neurologica e Oculistica.

I funerali seguiranno lunedì 27 aprile alle ore 11 dalla Cappella dell'Ospedale Maggiore.

Trieste, 26 aprile 1981

Partecipano al lutto:
— GRAZIA e famiglia
— TINA
— MARIUCCIA
— MORENA
— ROBERTA
— CLAUDIA

Trieste, 26 aprile 1981

Partecipano al dolore famiglie:
— DELEZOTTI
— MERVICH
— IURINCICH

Trieste, 26 aprile 1981

I colleghi e le colleghe della MANIFATTURA TABACCHI prendono parte al dolore della famiglia per la scomparsa del caro amico

Willy

Trieste, 26 aprile 1981

Partecipano al dolore famiglie:
— TREMUL
— BURSICH

Trieste, 26 aprile 1981

Partecipano al dolore ONDINA, LINO e LILLI con le famiglie.

Trieste, 26 aprile 1981

†

È salita al cielo l'anima buona di

Feliks (Willi) Petrovcic

A tumulazione avvenuta a Vipacco ne danno il triste annuncio gli addolorati genitori, zii e cugini.

Un grazie di cuore a tutti coloro che in vario modo presero parte al nostro dolore.

Trieste, 26 aprile 1981

Partecipano al lutto famiglie DAMIANI, POROPAT e METLICOVITZ.

Trieste, 26 aprile 1981

Commossi per le calde attestazioni di affetto tributate alla nostra cara

Floriana Komar in Benci

ringraziamo tutti coloro che hanno preso parte al nostro dolore.

Gli affranti familiari

Trieste, 26 aprile 1981

RINGRAZIAMENTO

I familiari di

Veneranda Colledani in Armani

ringraziano sentitamente tutti coloro che hanno partecipato al loro dolore.

Trieste, 26 aprile 1981

RINGRAZIAMENTO

Commossi per le attestazioni di affetto tributate a

Sandra

ringraziamo parenti e amici di Trieste, Servola e S. Dorligo della Valle.

Famiglia PANCRAZI

Trieste, 26 aprile 1981

ANNIVERSARIO

«Non piangete la nostra assenza sentiteci vicino e parlateci ancora. Noi vi ameremo dal cielo come vi abbiamo amato sulla terra».

9.2.76 9.2.81

Pietro Pividori

26.4.80 26.4.81

Nonis Albina ved. Pividori

Famiglie PIVIDORI, DIVINCENZO, MUCCI, MARTINI, FRAGIACOMO.

Trieste, 26 aprile 1981

VI ANNIVERSARIO

Maurangelo De Gioia (Uccio)

Con immutato bene la famiglia Lo ricorda.

Trieste, 26 aprile 1981

Il giorno 28 ricorre il quinto anniversario della scomparsa della nostra cara

Zora Poretti

I familiari e parenti La ricordano con affetto.

Trieste, 26 aprile 1981

A 16 anni dalla morte del

CAV.

Antonio Marzari

la famiglia Lo ricorda a quanti gli vollero bene.

Trieste, 26 aprile 1981

†

Gesù, fissatolo lo amò e gli disse: «Vieni e seguimi».
(San Marco)

Il giorno 23 aprile è mancato improvvisamente all'affetto dei suoi cari

Guglielmo Rocco

Ne danno il triste annuncio i figli, nuore, generi e nipoti unitamente ai parenti tutti.

I funerali si svolgeranno domani lunedì 27 corrente alle ore 10.30 dalla Cappella dell'Ospedale Maggiore.

Trieste-Sydney, 26-4-1981

Si uniscono al lutto le famiglie:
— OLIVO
— GRIECO
— MIKLAVC
— VOLPIS
— STEMBERGER

Trieste, 26 aprile 1981

Partecipano al dolore LICIA e famiglia ZANETTE.

Trieste, 26 aprile 1981.

†

E' mancata la nostra cara

Romana Macor ved. Fabian

Ne danno il triste annuncio a quanti Le vollero bene e La stimarono la cognata NINA, i nipoti MARIUCCIA, LAURA, PINO, MARIO e LIBERO con le famiglie, i pronipoti e parenti tutti.

I funerali seguiranno lunedì 27 aprile alle ore 12 dalla Cappella dell'Ospedale Maggiore.

Trieste, 26 aprile 1981

Si associano:
— GIOVANNA
— SILVIA
— SABINA
— Famiglia PRINCIC
— Famiglia MAZZUCATELLI

Trieste, 26 aprile 1981

†

Il 23 aprile si è spenta serenamente

Iolanda Castellani in Blasutti

Ne danno il triste annuncio il marito OSCAR, la figlia MARISA, il genero SERGIO, i nipoti CHRISTIAN e MAURIZIO, la sorella AMELIA, il fratello BRUNO, unitamente ai parenti tutti.

I funerali si svolgeranno domani lunedì 27 corr. alle ore 9 dalla Cappella dell'Ospedale Maggiore.

Trieste, 26 aprile 1981

I familiari di

Pio Garavaglia

ringraziano sentitamente i parenti tutti, gli amici, i condomini di via Baiamonti e Le Agavi e tutti coloro che hanno preso parte al loro dolore.

Un grazie particolare al Comando Legione della Guardia di Finanza, all'ANFI di Trieste, alla Squadra di San Sabba e a tutti i colleghi.

Trieste, 26 aprile 1981

Profondamente commosso per le attestazioni di affetto tributate alla mia cara moglie

Nives Bello nata Vidotto

ringrazio di cuore tutti coloro che sono stati vicini al mio grande dolore.

Trieste, 26 aprile 1981

Nell'impossibilità di farlo personalmente i familiari di

Tina Ziffer Pieri

ringraziano sentitamente tutti coloro che hanno preso parte al loro dolore.

Trieste, 26 aprile 1981

RINGRAZIAMENTO

Si ringraziano tutti coloro che hanno partecipato al nostro dolore per la perdita della cara

Maria (Pina) Stoka

Famiglia CERNE

Trieste, 26 aprile 1981

II ANNIVERSARIO

Olimpia Salera

Mamma cara, con infinito affetto vivi sempre nel nostro cuore.

Figlia e genero

Trieste, 26 aprile 1981

Con rimpianto La ricordano MARIA e MARIAGRAZIA COSSOVEL.

Trieste, 26 aprile 1981

ANNIVERSARIO

Nel primo anniversario della scomparsa di

Caterina Micalli nata Sterpin

Il marito e i parenti tutti La ricordano con immutato dolore e affetto.

Trieste, 26 aprile 1981

Domani ricorre il IV anniversario della scomparsa della nostra piccola

Alessandra Manzutto

I familiari La ricordano con profondo rimpianto e immutato affetto.

Una S. Messa sarà celebrata domani 27 corrente alle 16 nella chiesetta di Borgo S. Nazario.

Trieste, 26 aprile 1981

†

Il giorno 23 aprile, munita dei conforti della fede, si è spenta

Maria Stradi ved. Sciuka

Ne dà il triste annuncio, a tumulazione avvenuta, la figlia MARCELLA NOBILE con il marito, i nipoti, pronipoti, le sorelle ed i parenti tutti.

Trieste, 26 aprile 1981

Prendono viva parte al lutto della famiglia NOBILE, la famiglia PIERO DI FUSCO, la famiglia MARIO VASCOTTO, la famiglia BRENNO TAVERNA.

Trieste, 26 aprile 1981

†

Il giorno 22 aprile, in seguito a tragico incidente, è mancata all'affetto dei suoi cari

Lina Parovel

Ne danno il triste annuncio il figlio PIERPAOLO con LUCIANA, la mamma, il fratello e parenti tutti.

I funerali si svolgeranno domani lunedì 27 corrente alle ore 11.30 partendo dalla Cappella dell'Ospedale Maggiore.

Trieste, 26 aprile 1981

Partecipa al lutto FIORENZO LACO.

Trieste, 26 aprile 1981

†

Il giorno 21 aprile si è spenta serenamente

Nunziatina De Salvo ved. Nostro

A tumulazione avvenuta ne danno l'annuncio i figli, le nuore, il genero, i nipoti.

Un grazie particolare al dott. DARIO VISINTINI.

Famiglie NOSTRO - SARANZ

Trieste, 26 aprile 1981

RINGRAZIAMENTO

I figli di

Antonia (Ina) Zorzut ved. Spangaro

ringraziano commossi tutti coloro che hanno partecipato al loro dolore per la perdita della mamma.

Un grazie particolare vada alle famiglie ZORZUT, CASSINI, GERLI, GOLLO, ZECCHINI, SIDERINI.

Trieste, 26 aprile 1981

RINGRAZIAMENTO

I familiari di

Lucia Dagri vedova Delise

ringraziano tutti coloro che hanno partecipato al loro dolore.

Trieste, 26 aprile 1981

I familiari di

Olga Samec

ringraziano commossi tutti coloro che hanno preso parte al loro immenso dolore.

Trieste, 26 aprile 1981

RINGRAZIAMENTO

I familiari di

Pietro Petaros

ringraziano tutti coloro che hanno partecipato al loro dolore.

Trieste, 26 aprile 1981

A coloro che in vari modi hanno reso omaggio a

Mirone Zaffiropulo

un grazie commosso dalla

moglie

Trieste, 26 aprile 1981

Oggi ricorre rispettivamente il decimo e secondo anniversario della morte dei nostri cari

Ottone e Anita Rigutto

Ricordandoli sempre.

Famiglia STERPIN

Trieste, 26 aprile 1981

III ANNIVERSARIO

Renzo Menegotti

con immutato affetto.

La moglie, i figli, i nipoti

Trieste, 26 aprile 1981

Nel IV anniversario della morte del nostro caro

Giuseppe Riccobon

di Capodistria

Lo ricordano con amore

la moglie e le figlie

Trieste, 26 aprile 1981

†

E' mancato ai suoi cari

Giovanni Benci

Addolorati lo annunciano la moglie URSULA, i figli, le nuore, il genero, i nipoti e parenti tutti.

I funerali si svolgeranno martedì 28 corr. alle ore 10.30 dall'Ospedale Maggiore.

Trieste, 26 aprile 1981

Partecipa al lutto famiglia:
— FRANCESCO VOLSI

Trieste, 26 aprile 1981

Per la perdita del caro amico si associano al dolore: famiglia SFERK e famiglia FICHERA

Trieste, 26 aprile 1981

Si uniscono al dolore CLAUDIO CRAMER e famiglia

Trieste, 16 aprile 1981

†

Il 21 aprile ha cessato di vivere

Valeria Franceschini in Tramo

moglie e madre esemplare.

A tumulazione avvenuta ne danno il triste annuncio il marito PIETRO, la figlia RITA con il marito GIORGIO, unitamente ai parenti tutti.

Un sentito grazie al medico curante dott. SALVATORE e ai medici e personale della III Medica.

Si dispensa dalle visite di condoglianza.

Trieste, 26 aprile 1981

†

E' mancato all'affetto dei suoi cari

Giovanni Piuca

Ne danno il triste annuncio le figlie MARIA, ALBINA, e GIANNA, i generi, i nipoti e parenti tutti.

I funerali seguiranno martedì 28 corr. alle ore 10 dalla Cappella dell'Ospedale Maggiore.

Trieste, 26 aprile 1981

Partecipa al dolore per la perdita di

Vittorio Vattovani

Famiglia BIAGINI.

Trieste, 26 aprile 1981

Si associano al lutto:
— i nipoti VATTOVANI e famiglie.

Trieste, 26 aprile 1981

RINGRAZIAMENTO

I familiari di

Amelia Iessenitscher ved. Simonetti

ringraziano tutti coloro che in vario modo hanno voluto essergli vicini in questo doloroso momento.

Trieste, 26 aprile 1981

I familiari di

Giovanni Gamboz

ringraziano sentitamente tutti coloro che hanno partecipato al loro dolore.

Trieste, 26 aprile 1981

RINGRAZIAMENTO

I familiari di

Giovanni Laurini

ringraziano sentitamente tutti coloro che hanno partecipato al loro dolore.

Aurisina, 26 aprile 1981

La figlia ringrazia parenti e conoscenti per le manifestazioni d'affetto tributate alla cara mamma

Renata Savelli

Trieste, 26 aprile 1981

«La vita viene solamente cambiata, non tolta...».

Ad un mese dalla scomparsa del

DOTT.

Carlo Zennaro

verrà celebrata una Messa nella Chiesa di Nostra Signora di Sion il giorno 27 aprile alle ore 18.

Trieste, 26 aprile 1981

Nel quarto anniversario della morte di

Olga Bakmann ved. Madalosso

La cognata MARIA PESARO ved. BAKMANN La ricorda con immutato affetto.

Trieste, 26 aprile 1981

ERRATA CORRIGE

Nella necrologia di ieri per la scomparsa di

Celestino Zerjal

si doveva leggere tra i partecipanti al lutto il nome della nipote CLAUDIA con il marito SERGIO e il figlio ROBERT.

Trieste, 26 aprile 1981

Avviso importante

le necrologie

si ricevono tutti i giorni feriali esclusivamente presso gli sportelli Publikompass di Galleria Tergesteo 11 e di via Luigi Einaudi 3 B

dalle 8.30 alle 12.30 e dalle 15 alle 19

DALL'INTERNO E DALL'ESTERO

MOSCA DENUNCIA LE TENSIONI NEL PC POLACCO

Duro attacco della «Tass» ai «revisionisti» del Poup

Ripresa a Varsavia dei negoziati tra governo e sindacato libero

MOSCA — L'Urss è inquieta per la presenza, all'interno del Pc polacco, di «forze revisioniste» che mettono in discussione il ruolo dirigente del partito stesso. È quanto emerge da un dispaccio da Varsavia dell'agenzia sovietica «Tass», su come il Poup si prepara al suo prossimo congresso.

«Elementi revisionisti nelle fila del Poup — scrive la "Tass" — ispirano campagne per screditare i funzionari di partito e mirano a provocare difficoltà tra i diversi gruppi del partito, sia all'interno del comitato centrale, sia tra dirigenti e base. Questa attività, in particolare vede impegnati quanti vorrebbero paralizzare il partito dei comunisti polacchi come forza dirigente della società. È significativo che tra questi ci sono persone in precedenza espulse dal partito per non aver rispettato il suo statuto».

«Le forze revisioniste nel partito — sottolinea l'agenzia del Cremlino con inquietudine — vogliono la riforma del Pup, la sua rinuncia all'attuale sistema organizzativo e la formazione sotto il manto delle cosidette strutture orizzontali di svariati fori extrastatuto, che sostituirebbero gli organi dirigenti del partito».

L'organo delle forze armate polacche «Zolnierz Wolnosci» (soldato della libertà) dedica — da parte sua — un articolo al caso di Edmund Baluka, il leader sindacale di Stettino che, nel 1970 e 1971, organizzò gli scioperi nel porto baltico e, successivamente, espatriò in Francia per rientrare «misteriosamente» in Polonia il 21 aprile scorso. Il giornale informa, per la prima volta, i lettori che Baluka ha potuto passare la frontiera polacca a bordo di una vettura immatricolata in Francia e servendosi di un passaporto rilasciato ad un cittadino francese.

Secondo l'organo dell'esercito ciò dimostra «con chiarezza quali fossero le possibilità di Baluka per procurarsi sia i documenti che gli erano necessari, sia i mezzi di trasporto». «Zolnierz Wolnosci» sottolinea poi che il modo in cui Baluka è ritornato in Polonia «oltrepassa tutte le norme giuridiche che ogni cittadino deve seguire nel caso in cui voglia ritornare». Il giornale aggiunge poi che «come si pronunciano su questo problema le autorità francesi non potrebbe interessarci, ma resta il fatto che certi chiarimenti potrebbero essere interessanti».

Il quotidiano dell'esercito descrive poi l'attività di Baluka all'estero, accusandolo di essersi legato sia in Germania sia in Gran Bretagna e in Francia con gruppi contrari agli interessi della Polonia ed al suo sistema di alleanze. Il sindacalista è accusato anche di aver collaborato con il comitato di autodifesa sociale «Kor». «Zolnierz Wolnosci» conclude affermando che «i diritti sono uguali per tutti» e che Baluka deve essere giudicato con chiarezza per il suo gesto.

Sono cominciati intanto i negoziati tra i delegati del sindacato libero «Solidarnosc» e rappresentanti del governo, intesi a preparare l'incontro a più alto livello nel quale si tenterà di porre su basi concrete il rapporto tra le due parti.

Ieri, si sono riuniti tre gruppi di lavoro incaricati di esaminare i problemi dei minatori, i rapporti internazionali del sindacato ed il rispetto della legalità in Polonia.

Per quanto riguarda il primo gruppo di lavoro, che si è riunito nella sede del ministero delle miniere, il problema principale affrontato è stato quello dell'orario lavorativo dei minatori polacchi. I rappresentanti dei sindacati hanno messo l'accento sulla necessità di confermare che il lavoro nei sabati liberi e nei giorni festivi deve essere assolutamente facoltativo. I sindacalisti hanno criticato il sistema di incitare i minatori a lavorare il sabato e la domenica, offrendo loro premi salariali, oppure razioni supplementari di generi alimentari.

I sindacalisti che rappresentano la commissione di coordinamento dei minatori di «Solidarnosc» hanno tenuto a sottolineare che l'accordo di Jastrzebie, firmato dopo gli avvenimenti dell'estate scorsa, ha riconosciuto la settimana lavorativa di cinque giorni. Le osservazioni e le conclusioni fatte nel corso della riunione devono essere sottoposte al primo ministro, generale Jaruzelski. I negoziati continueranno la prossima settimana.

Attentato in Iran con sette vittime

TEHERAN — Una bomba di forte potenza è esplosa nella stazione di autobus di Kermanshah (Iran occidentale), uccidendo sette persone e ferendone gravemente 35. L'agenzia «Pars», nel darne notizia, ha precisato che la bomba è esplosa in un'automobile che si trovava nella stazione degli autobus, e che i sette morti si trovavano tutti sulla vettura. Non è stato per ora compiuto nessun arresto.

Si tratta del secondo attentato dinamitardo avvenuto in Iran negli ultimi quattro giorni.

■ LIBERATI — Dieci guardie e tre caporali, appartenenti alla «Guardia civil», che avevano fatto parte del gruppo che assaltò il parlamento il 23 febbraio scorso, sono stati liberati a seguito di un provvedimento di clemenza del direttore generale del corpo.

NUOVE DIFFICOLTÀ PER IL PIANO DELLA NATO

Euromissili contestati anche in Gran Bretagna

BRUXELLES — Nonostante l'impegno dei governi, cresce in Europa l'opposizione ai nuovi missili americani «Cruise» e «Pershing» che dovrebbero essere installati entro due o tre anni per riequilibrare la superiorità sovietica nel campo delle testate nucleari puntate sui grandi centri europei.

In molti paesi europei della Nato, specialmente in Gran Bretagna, Germania in Belgio e in Olanda, dove la maggior parte dei nuovi missili dovrebbe essere dislocata, si guarda allo sviluppo delle relazioni Est-Ovest nella speranza che si spiani la strada ai colloqui Usa-Urss per la riduzione degli armamenti strategici. In questo caso, potrebbe essere abbandontata la decisione, adottata dai paesi della Nato nel dicembre 1979, di dislocare sul continente europeo i 572 nuovi missili a testata nucleare.

In Gran Bretagna, il governo ha preparato un lussuoso opuscolo per spiegare la necessità dei nuovi missili, che vengono definiti «parte vitale dell'assicurazione sulla vita dell'Occidente in un mondo sempre più gravido di pericoli». L'opuscolo viene distribuito soprattutto a Greenham Common e a Molesworth, le due località che dovrebbero ospitare complessivamente i 160 missili assegnati alla Gran Bretagna. Viene spiegato alle popolazioni che i nuovi missili, oltre ad essere «sicuri, puliti e non inquinanti», si porteranno dietro 2.000 tecnici americani con 6 miliardi di lire all'anno di spese e permetteranno la creazione di 150 nuovi posti di lavoro.

Ma pare che questi argomenti non facciano molta presa sulla gente. Un sondaggio d'opinione, pubblicato pochi giorni fa, dimostra che il 50 per cento degli abitanti della Gran Bretagna (contro il 43 per cento dello scorso settembre) sono contrari all'installazione dei nuovi missili.

In Germania, il cancelliere Schmidt, che è stato uno dei promotori degli euromissili, si trova ad affrontare al riguardo la forte opposizione dell'ala sinistra del suo partito socialdemocratico ed è nell'imbarazzante situazione di dover fare assegnamento sull'appoggio dell'opposizione democristiana. Il cancelliere spera che il segretario alla difesa americano Weinberger e il segretario di stato Haig si diano da fare per mandare avanti i colloqui con il sovietici per la riduzione dei missili nucleari, in modo da dimostrare che da parte occidentale si tiene fede all'impegno Nato del 1979, quello, appunto, di ricercare il negoziato mentre si procede alla preparazione dei nuovi missili.

Si prevede che Helmut Schmidt farà pressioni in tal senso sul segreatario di stato americano, nella riunione ministeriale Nato di Roma del 4 e 5 maggio.

In Belgio e in Olanda, l'opposizione ai nuovi missili ha già costretto i due governi a non impegnarsi per il loro dislocamento nel territorio dei due paesi. Nel 1979, il Belgio disse che ci avrebbe pensato per sei mesi, dopo di che ha fatto dipendere l'accettazione dei missili dall'andamento dei colloqui Usa-Urss, lasciando sfumati i criteri per l'accertamento del loro «fallimento». Il sondaggio d'opinione più recente dice che solo un belga su quattro è favorevole ai nuovi missili.

In Olanda, il governo si era impegnato a decidere entro il prossimo dicembre ma il «consiglio della pace» delle principali chiese si sta dando da fare per far sì che la risposta alla Nato finisca per essere negativa.

In Danimarca, il primo ministro Anker Joergensen ha escluso che il paese possa mai diventare sede delle nuove installazioni missilistiche nucleari. Di recente, ha addirittura auspicato che tutta la regione scandinava venga denuclearizzata.

Kabul accoglie tre dirottatori

NUOVA DELHI — I tre pirati dell'aria che, il mese scorso, dirottarono un aereo pachistano, avrebbero lasciato la Siria insieme a 25 detenuti politici rilasciati dalle autorità di Islamabad, in cambio della liberazione degli ostaggi, e avrebbero raggiunto l'Afghanistan, via Nuova Delhi. I componenti della comitiva, a quanto pare, viaggiavano con passaporto siriano.

L'Unione Sovietica si è intanto virtualmente annessa la regione strategica afghana di Wakhan, nel Nord-Est del paese, ai confini con la Cina, ed ha cominciato a crearvi un importante dispositivo militare. Lo ha affermato in una conferenza stampa un ex consigliere economico del presidente afghano Babrak Karmal, Mohammed Siddiq Farhang, rifugiatosi in India lo scorso gennaio. Egli ha aggiunto che il governo afghano di Karmal «non ha più potere in questa regione e l'insieme della popolazione, composta da tribù, è stata costretta a lasciare la zona».

POSITIVE REAZIONI ALLA REVOCA DELL'EMBARGO AMERICANO

Subito avviate le trattative sull'export di grano all'Urss

La decisione della Casa Bianca considerata una nuova sconfitta per Haig

NEW YORK — *In concomitanza con la sospensione dell'embargo statunitense sulle forniture cerealicole all'Unione Sovietica, la Casa Bianca ha già avviato colloqui con l'Urss per la ripresa delle vendite di grano. Lo ha reso noto il ministro dell'agricoltura americano, John Block, precisando che l'embargo appena disdetto riguardava forniture per oltre otto milioni di tonnellate di mais e di frumento l'anno. L'Unione Sovietica aveva già acquistato il quantitativo ammesso per l'annata che termina il 30 settembre, e i negoziati appena avviati riguardano quindi nuove forniture, la cui entità non è ancora nota.*

Sempre secondo il ministro americano, gli Stati Uniti hanno ampia disponibilità di mais e di frumento e sarebbero quindi ben disposti a concludere un accordo di vendita.

In predicato, inoltre, c'è anche l'accordo commerciale quadro per il frumento con l'Unione Sovietica, che scade appunto il 30 settembre. Block ha dichiarato che intende aprire entro tempi brevi le trattative per il rinnovo.

Sui mercati merci statunitensi, intanto, la notizia dell'abrogazione dell'embargo non ha avuto ripercussioni di rilievo. Le quotazioni del mais e del frumento, dopo un leggerissimo movimento al rialzo al momento dell'annuncio, sono ritornate sulle posizioni precedenti. Secondo gli operatori, infatti, il provvedimento era largamente atteso e veniva dato per scontato dagli investitori già da alcune sedute.

Abolendo la decisione del Presidente Carter di vendere all'Unione Sovietica cereali in quantità superiori ai contratti già stabiliti, Ronald Reagan ha obbedito a considerazioni di politica interna, scrive «Le Monde», per il quale si tratta per Reagan di non perdere nessun voto degli stati cerealicoli durante il dibattito sul bilancio al Congresso, in seno al quale si sono già manifestate alcune defezioni.

«Le Monde» sottolinea poi l'inutilità di sanzioni che possono essere raggirate e nota che la decisione di Reagan rappresenta una nuova sconfitta per il segretario di stato, Alexander Haig, il quale non ha celato in pubblico di non condividere le opinioni del suo capo.

Facendo seguito alla decisione americana in tal senso, anche l'Australia ha deciso frattanto di togliere l'embargo parziale sui cereali destinati all'Urss. L'annuncio è stato dato congiuntamente dal viceprimo ministro e ministro del commercio e delle risorse, Doug Anthony, e dal ministro degli esteri australiano Tony Street.

Da parte sua, la commissione esecutiva Cee, informata dal governo degli Stati Uniti, «esaminerà la nuova situazione e ne trarrà le conseguenze appropriate».

Dopo l'embargo decretato dal governo Usa i «Dieci» avevano deciso di non sostituirsi, direttamente o indirettamente, agli Stati Uniti come fornitori di prodotti agricoli all'Urss. Tale impegno era stato riconfermato anche recentemente nel respingere una richiesta francese di esportare verso l'Unione Sovietica 600 mila tonnellate di grano.

La sospensione delle limitazioni da parte Usa potrebbe quindi tradursi, secondo osservatori comunitari, in un'analoga presa di posizione da parte della Cee. La decisione dovrà comunque essere presa dal consiglio dei ministri.

Soddisfazione — in particolare — negli ambienti francesi produttori di grano, secondo i quali l'embargo ha penalizzato la Francia, mentre l'Unione Sovietica ha comunque trovato le forniture di cui aveva bisogno presso il Canada, l'Australia e l'Argentina. Ci si può anche interrogare — secondo la stessa associazione — sulle vere origini del grano spagnolo venduto all'Urss. Inoltre, sempre secondo la stessa associazione francese, la Germania federale ha venduto all'Unione Sovietica mezzo milione di tonnellate di alimenti per bestiame e 600 mila tonnellate di farina ricavata da grano americano.

Reagan ritorna in ufficio

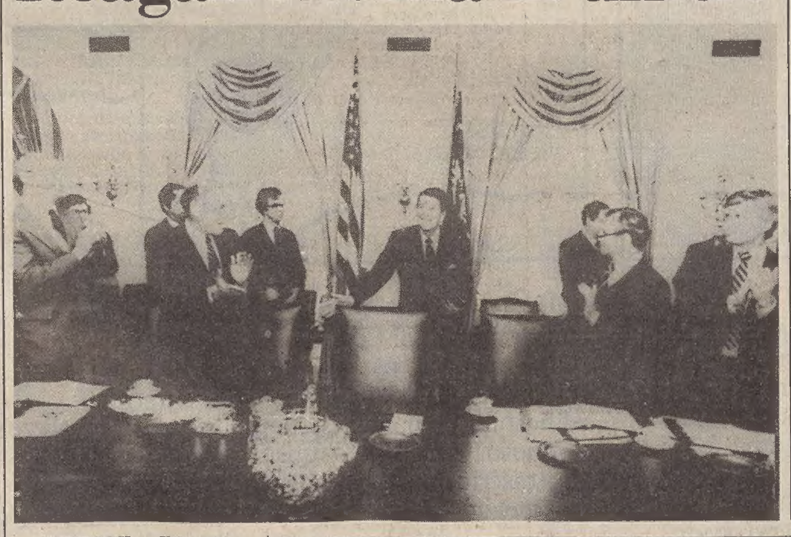

NEW YORK — Il Presidente Reagan ha fatto ritorno al suo ufficio, situato nell'ala Ovest della Casa Bianca, per la prima volta dopo l'attentato di cui rimase vittima il 30 marzo scorso.

Alle 10 in punto (locali), egli è entrato nella sala riservata alle riunioni di gabinetto, dove è stato accolto con un lungo applauso da tutti i membri del governo, in piedi (nella telefoto Upi). «Sono io che dovrei applaudirvi», ha detto Reagan, «per lo splendido lavoro di squadra che avete fatto durante questo mese. Credo che questa città non sia mai stata testimone di tanta dedizione collettiva».

Un funzionario ha descritto più tardi il Presidente «in ottima forma» e «di buon umore». Nel corso della seduta di gabinetto, egli ha illustrato i temi che tratterà martedì sera nel suo già annunciato messaggio al Congresso sull'economia ed ha informato i ministri della sua decisione di revocare l'embargo alle vendite di grano all'Unione Sovietica.

Più tardi, Reagan si è recato nello studio ovale, dove ha ricevuto l'amico senatore Paul Laxalt, ed ha quindi fatto rientro nei suoi appartamenti, dai quali si era assentato in tutto per due ore e mezzo.

■ CIMITERO — Il «nuovo fronte nazista francese» organizzazione il cui simbolo è identico a quello del «fane» (fronte di azione nazionale europea), disciolto dal governo, ha lasciato la propria firma nel cimitero ebraico di Bagneux, a Parigi, dopo che i suoi militanti hanno profanato un'ottantina di tombe.

NECESSARIO UN SUPPORTO ALLA FORZA DI PRONTO INTERVENTO

Una base Usa nel Golfo Persico?

WASHINGTON — Il Pentagono starebbe studiando la possibilità di installare il futuro quartier generale e alcune unità della «Task force» (Rdf: Rapid Deployment Force) nell'area del Golfo Persico. La voce trova ampio credito negli ambienti politici e militari americani che da tempo studiano il problema delle basi di partenza di questa forza di rapido intervento.

Il problema ha sollevato pareri contrastanti nell'alto comando militare. Nessuno si nasconde a Washington le difficoltà, specie sul piano politico, che l'installazione di una simile base comporta; ma esiste la fondata speranza — si afferma al dipartimento di stato — di riuscire a superarle in modo da poter inviare nella regione almeno una unità d'urto, come la 82.a Divisione aerotrasportata che avrebbe così un larghissimo raggio di manovra.

Cosciente delle reazioni internazionali a questo progetto il dipartimento di stato si è affrettato a sottolineare che ufficialmente ancora nessun passo diplomatico è stato fatto verso qualcuno dei paesi che potrebbero ospitare il comando strategico e parte delle truppe.

D'altra parte, la questione della forza di rapido intervento sembra stare molto a cuore al segretario alla difesa, Caspara Weinberger, che ha già preso una serie di misure per riorganizzare la «Rdf».

Il Presidente egiziano Sadat ha annunciato intanto che gli Stati Uniti hanno accettato di costruire delle basi per l'esercito egiziano, mentre egli stesso si è detto disposto a consentire lo stazionamento di un numero illimitato di soldati americani in caso di minaccia per l'Arabia Saudita.

In un'intervista all'autorevole periodico «October», Sadat ha precisato che l'accordo venne espresso in uno scambio di lettere con il Presidente Carter poco dopo lo scoppio della guerra fra l'Iraq e l'Iran. «Ho detto al Presidente Carter — ha spiegato il leader egiziano — che sono pronto ad ospitare tutte le truppe necessarie ad aiutare l'Arabia Saudita (in caso di pericolo). Facendo questo vengo in aiuto dell'Arabia Saudita».

«Quando offriamo degli impianti militari agli Stati Uniti — ha continuato il Presidente egiziano — l'obiettivo principale è la difesa del Golfo. I sauditi stessi hanno bisogno della protezione americana e l'hanno chiesta, ma non hanno il coraggio di annunciarlo pubblicamente. Hanno paura dell'Iraq, della Siria e dei palestinesi».

Alla vigilia della sua partenza per la visita ufficiale in Arabia Saudita, il cancelliere tedesco Helmut Schmidt ha voluto infine mettere in chiaro, in un'intervista, che scopo principale del suo viaggio non sarà la discussione della controversa questione della vendita di armi al regno saudita, quanto la possibilità di sviluppare i rapporti economici.

■ FILIPPINE — Gli otto partiti del movimento d'opposizione filippino riuniti in seno all'«Unido», hanno deciso di boicottare le elezioni presidenziali del 16 giugno prossimo

■ UNGHERIA — Uno degli intellettuali ungheresi che aveva ispirato la rivolta del 1956, il poeta Zoltan Zelk, è morto giovedì scorso a Budapest all'età di 75 anni. Lo ha annunciato ieri l'agenzia «Mti».

Aiuti a Managua da Cuba e Libia

MANAGUA — Il governo sandinista del Nicaragua ha ottenuto un prestito di 100 milioni di dollari dalla Libia, nonché un finanziamento di 64 milioni di dollari, da destinarsi «all'assistenza tecnica», dal governo di Cuba.

Il senatore americano Thomas Eagleton, (democratico), in visita in Messico, ha detto intanto che il Nicaragua è «una dittatura che gravita per il 99 per cento nell'orbita cubana». Il senatore è reduce da un viaggio in Nicaragua, Costarica e Guatemala.

CREDITI ITALIANI

Aperture etiopiche «premiate» da Colombo

ADDIS ABEBA — «Nel lungo colloquio privato con Menghistu non è stato fatto alcun riferimento diretto allo stato di salute delle relazioni tra Etiopia e Unione Sovietica, ma il Presidente etiopico ha insistito molto sul concetto di sovranità e autonomia degli stati e sul rifiuto di ogni interferenza esterna, anche di quelle travestite da aiuti allo sviluppo»: lo ha detto il ministro degli esteri Colombo, al termine della sua visita in Etiopia, tracciando un bilancio del suo viaggio, il primo di un esponente politico ad alto livello dell'Occidente nel paese africano dall'avvento del regime marxista.

Il dato politico più significativo emerso da questi incontri va ricercato proprio nelle affermazioni e nel comportamento di Menghistu, che in pratica hanno rotto l'isolamento dall'Occidente. Il leader etiopico ha anche formulato chiaramente la richiesta di intensificare i rapporti con l'Italia e con l'Europa, augurandosi una più stretta relazione tra il Vecchio continente e l'Africa. Questa impostazione, condivisa anche dalla maggioranza dei membri del «Derg» — Colombo ne ha incontrati quattro su sette — è molto significativa, anche se è tutta da verificare, perché viene dai capi leader di un paese nel quale la presenza di consiglieri sovietici e militari cubani è massiccia (circa ventimila).

Il governo italiano ha deciso di rispondere a queste aperture subito e concretamente e non solo per le prospettive che si aprono nei rapporti Est-Ovest, ma anche perché in Etiopia c'è una consistente collettività italiana piena di problemi. Su tale questione c'è stata una serie di promesse di Menghistu (ma nulla di scritto, a parte alcune facilitazioni per i maestri italiani).

Un altro motivo, non secondario, per aumentare gli aiuti all'Etiopia, è visto dalla diplomazia italiana nel fatto che questo paese è determinante per la soluzione della crisi nel Corno d'Africa. La risposta italiana alla gravissima crisi economica etiopica è questa: quest'anno raddoppieremo gli aiuti totalmente gratuiti, portandoli da tre a sette miliardi di lire, e aumenteremo da 15 a 20 e fino a un massimo di 25 miliardi i crediti allo sviluppo.

IL PICCOLO

LUCIANO CESCHIA
Direttore responsabile

Edito dalla Società Editrice Triestina p. a. - Via S. Pellico 8

GRUPPO RIZZOLI-CORRIERE DELLA SERA

Angelo Rizzoli
PRESIDENTE

Bruno Tassan Din
DIRETTORE GENERALE

DIRETTORE DIVISIONE QUOTIDIANI
Lorenzo Jorio

DIRETTORE DIVISIONE PUBBLICITÀ
Napoleone Jesurum

«Il Piccolo» è iscritto alla FIEG - Federazione Italiana Editori Giornali

Certificato N. 364 del 12-3-1981

la sordità

si vede di più, molto di più di un apparecchio acustico amplifon

La più importante organizzazione europea per la protesizzazione acustica. 92 Filiali e 1300 Centri Acustici in Italia

TRIESTE
Centro Consulenza Sordità
Via del Toro, 4 - Tel. 734333

PORDENONE
Piazza C. Costantini, 7
(di fronte uff. postale) - Tel. 27903

UDINE
Centro Consulenza Sordità
Via Crispi, 49
(P.zza Ospedale Vecchio)
Tel. 204410

amplifon
il secondo udito

La pubblicità sul nostro giornale è curata dalla PK publikompass

TRIESTE – Piazza Unità d'Italia 7 - Tel. 65065/6/7. Sportello: Gall. Tergesteo 11
MONFALCONE – Via Duca d'Aosta 102 - Tel. 72597
GORIZIA – Corso Italia 99 Tel. 87466
UDINE – Piazza Marconi 9 Tel. 203924

BASTOGI - I.R.B.S. S.p.A.
Sede legale in Roma
Capitale sociale L. 247.827.500.000 int. vers.
Tribunale di Roma - Registro Società n. 2162/71
Codice fiscale n. 00410870588

COMUNICAZIONE AGLI AZIONISTI

Si informano i Signori Azionisti che l'Assemblea indetta per il 28 corrente mese alle ore 10,30 in Roma, presso la Sede sociale di via Sallustiana 61/62, si terrà in SECONDA CONVOCAZIONE il successivo 29 aprile, nello stesso luogo, alla stessa ora e con lo stesso Ordine del Giorno contenuto nell'avviso pubblicato nella Gazzetta Ufficiale della Repubblica Italiana - Parte II - n. 92 del 2 aprile 1981.

ENTE NAZIONALE PER L'ENERGIA ELETTRICA

OFFERTA AL PUBBLICO DI L. 300 MILIARDI DI

OBBLIGAZIONI A TASSO INDICIZZATO 1981 - 1988

GARANTITE DALLO STATO
per l'integrale rimborso del capitale e per il pagamento degli interessi fino al 20% nominale annuo

VALORE NOMINALE L. 1.000
EMESSE A L. 985

Godimento 1° maggio 1981 - Interessi pagabili in via posticipata, senza ritenute, il 1° maggio e il 1° novembre - Ammortamento in 4 rate annuali mediante il rimborso, ad ogni 1° maggio degli anni dal 1985 al 1988 inclusi, di un quarto delle obbligazioni originariamente rappresentate da ciascun titolo - Vita media 5 anni e 6 mesi - Tagli dei titoli: da 1000 e 5000 obbligazioni.

INTERESSI SEMESTRALI INDICIZZATI

Le obbligazioni fruttano un interesse semestrale pari al tasso semestrale equivalente a quello annuo risultante dalla media aritmetica del rendimento dei Buoni Ordinari del Tesoro (BOT) a 6 mesi e del rendimento di un pacchetto di titoli esenti (Buoni Poliennali del Tesoro, Aziende Autonome, Enti Territoriali ed Enti Pubblici), più una maggiorazione dello 0,50% per semestre, fissa per tutta la durata del prestito, con un interesse minimo garantito del 6,50% per semestre.

PRIMA CEDOLA SEMESTRALE 9%
corrispondente ad un rendimento per il primo semestre del 19,30% circa ragguagliato ad anno

ESENZIONI FISCALI

Le obbligazioni sono esenti da qualsiasi tassa, imposta e tributo, presenti e futuri, a favore dello Stato o degli enti locali, inclusa l'imposta sulle successioni e donazioni. Gli interessi e gli altri frutti delle obbligazioni sono esenti dall'imposta sul reddito delle persone fisiche, dall'imposta sul reddito delle persone giuridiche e dall'imposta locale sui redditi.

ALTRE PREROGATIVE

Le obbligazioni sono parificate alle cartelle di credito comunale e provinciale della Cassa Depositi e Prestiti e pertanto sono: comprese fra i titoli sui quali l'Istituto di emissione è autorizzato a fare anticipazioni; ammesse, quali depositi cauzionali, presso le pubbliche Amministrazioni; comprese fra i titoli nei quali gli enti esercenti il credito, l'assicurazione e l'assistenza e quelli morali sono autorizzati, anche in deroga a disposizioni di legge, di regolamento o di statuti, ad investire le loro disponibilità; quotate di diritto in tutte le borse valori italiane.

* * *

Queste obbligazioni, facenti parte di un prestito di complessive Lire 600 miliardi, vengono offerte al pubblico da un Consorzio bancario diretto dalla MEDIOBANCA, al prezzo suindicato.

Le sottoscrizioni saranno accettate ***dal 27 al 29 aprile 1981*** *presso i consueti istituti bancari, salvo chiusura anticipata senza preavviso e saranno soddisfatte nei limiti del quantitativo di titoli disponibile presso ciascun istituto.*

I volantini riportanti tutte le caratteristiche delle obbligazioni offerte ed il regolamento del prestito possono essere richiesti agli stessi istituti.

TARGET IFL/81

Investi con noi nel Villaggio di Brucoli gestito da Valtur Servizi

Tre investimenti in uno per battere l'inflazione

1) GLI IMMOBILI

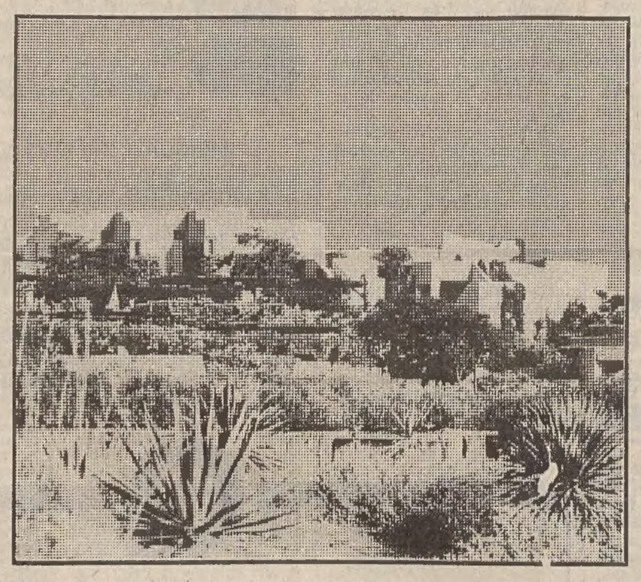

2) L'AFFITTO INDICIZZATO

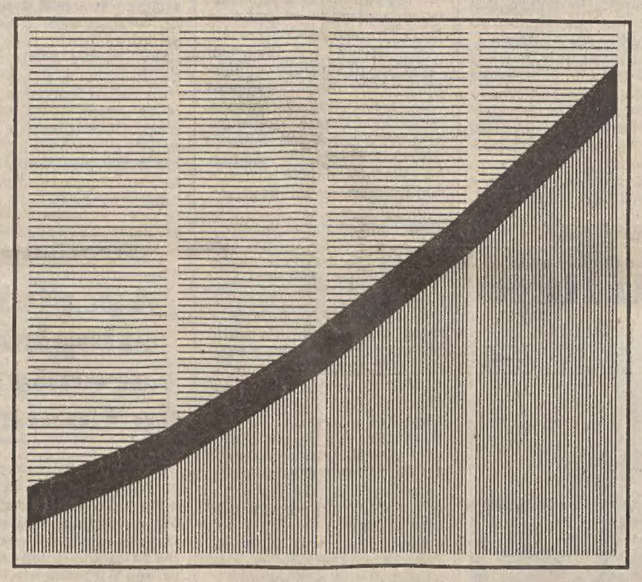

3) IL TERRENO EDIFICABILE

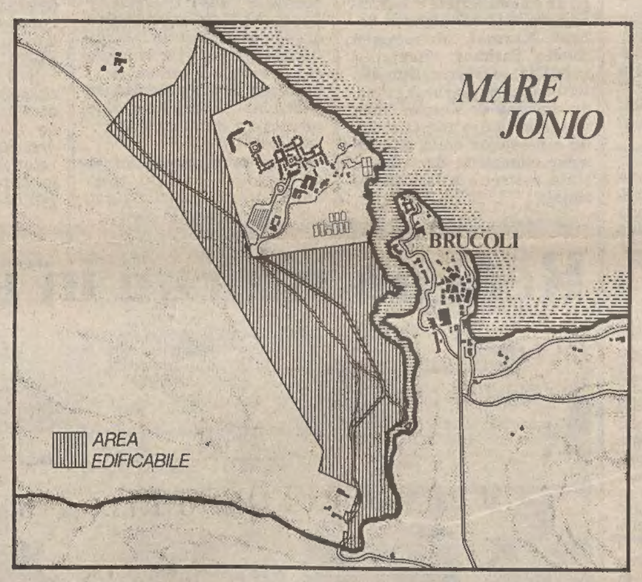

L'Istituto Fiduciario Lombardo - attraverso l'intestazione fiduciaria delle azioni Italimmobili '81 spa - offre la comproprietà dell'Hotel Villaggio Valtur di Brucoli a tutti coloro che sottoscriveranno Certificati Patrimoniali Italimmobili '81.
Questa operazione finanziaria è riservata solo ad investimenti non inferiori a 10 milioni di lire.
La Valtur Servizi assicura la gestione del complesso che resta inserito nella ben nota catena degli Hotel Villaggi Valtur.

L'Hotel Villaggio di Brucoli è in Sicilia, fra Catania e Siracusa, e gode per gran parte dell'anno di un bene prezioso: il sole del Mediterraneo.
La suggestione del luogo e l'ospitalità Valtur (apprezzata nel mondo per qualità, serietà ed esperienza), portano ogni anno al villaggio di Brucoli una clientela internazionale ricca e selezionata.

Le molteplici caratteristiche di questa operazione hanno determinato la possibilità di ottenere, con un'unica sottoscrizione, tre investimenti in uno.

1) **Gli immobili:**
i sottoscrittori di Certificati Patrimoniali Italimmobili '81 parteciperanno alla comproprietà del Villaggio che è costruito su un terreno di pertinenza di 195.000 mq con una volumetria di 70.000 mc ed è contiguo ad una vasta area anch'essa edificabile.
Il complesso ricettivo è dotato, oltre che delle consuete attrezzature ricreative e di servizio, di 894 posti letto, grandi ambienti aperti e chiusi destinati a ristoranti ed una pizzeria tipica, 2 piscine, 7 campi da tennis. Gli immobili e i terreni del Villaggio si rivalutano sulla base delle perizie tecniche, dell'elaborazione di indici ISTAT e di analisi finanziarie affidate periodicamente dall'Istituto Fiduciario Lombardo ad un Comitato Tecnico esterno.

2) **L'affitto indicizzato:**
i sottoscrittori di Certificati Patrimoniali Italimmobili '81, parteciperanno agli utili derivanti dall'affitto del villaggio alla Valtur Servizi, affitto indicizzato agli aumenti delle tariffe alberghiere praticate.

3) **Il terreno edificabile:**
i sottoscrittori di Certificati Patrimoniali Italimmobili '81 partecipano, inoltre, alla comproprietà di altri 460.000 mq di terreno edificabile sul quale il Gruppo Italimmobili realizzerà un nuovo insediamento turistico.
I sottoscrittori potranno partecipare a questa ulteriore iniziativa a condizioni di particolare privilegio.

Per approfondire nei dettagli la validità di questa proposta di investimento basta inviare all'Istituto Fiduciario Lombardo il tagliando qui unito.

L'Istituto Fiduciario Lombardo è una società fiduciaria che promuove, diffonde e amministra soluzioni di investimento.
Ha già collocato, con successo, i Certificati "Curno Immobiliare", "San Giuliano" e i Certificati Patrimoniali "Italimmobili '80", relativi ai grandi alberghi dell'isola d'Ischia.

Queste operazioni hanno portato ai risparmiatori-investitori incrementi di valore, per rivalutazione del patrimonio e per utili, che hanno permesso di combattere l'inflazione.

ISTITUTO FIDUCIARIO LOMBARDO

20122 MILANO - Via Borgogna, 5 - Tel. 02/70.24.16
00187 ROMA - Via V. Veneto, 116 - Tel. 06/47.45.606

Istituto Fiduciario Lombardo S.p.A.
Via Borgogna, 5 - 20122 Milano
Vorrei notizie dettagliate sui Certificati Patrimoniali Italimmobili '81
"VILLAGGIO DI BRUCOLI"

Nome _____
Cognome _____
Via _____
CAP _____ Città _____
Prov. _____ Tel. _____
Professione _____

PI